



Ευρωπαϊκή Ένωση
Ευρωπαϊκό Ταμείο
Περιφερειακής Ανάπτυξης

ΕΠΙΧΕΙΡΗΣΙΑΚΟ ΠΡΟΓΡΑΜΜΑ
«ΑΝΑΤΟΛΙΚΗ ΜΑΚΕΔΟΝΙΑ ΚΑΙ ΘΡΑΚΗ»
2014 - 2020



ΕΛΛΗΝΙΚΗ ΔΗΜΟΚΡΑΤΙΑ

Δ.Ε.Υ.Α. ΚΑΒΑΛΑΣ

ΚΑΤΑΣΚΕΥΗ ΔΙΚΤΥΟΥ ΥΔΡΕΥΣΗΣ ΔΗΜΟΥ ΚΑΒΑΛΑΣ - ΟΛΟΚΛΗΡΩΣΗ
ΕΣΩΤΕΡΙΚΟΥ ΔΙΚΤΥΟΥ ΟΙΚΙΣΜΟΥ ΖΥΓΟΥ Δ.Ε. ΦΙΛΙΠΠΩΝ

ΤΕΧΝΙΚΗ ΣΥΓΓΡΑΦΗ ΥΠΟΧΡΕΩΣΕΩΝ

Τ. Υ. Δ.Ε.Υ.Α. ΚΑΒΑΛΑΣ

ΚΑΒΑΛΑ, ΔΕΚΕΜΒΡΙΟΣ 2021



Ευρωπαϊκή Ένωση
Ευρωπαϊκό Ταμείο
Περιφερειακής Ανάπτυξης

ΕΠΙΧΕΙΡΗΣΙΑΚΟ ΠΡΟΓΡΑΜΜΑ
«ΑΝΑΤΟΛΙΚΗ ΜΑΚΕΔΟΝΙΑ ΚΑΙ ΘΡΑΚΗ»
2014 - 2020



Περιεχόμενα

Περιεχόμενα	1
ΤΕΧΝΙΚΕΣ ΠΡΟΔΙΑΓΡΑΦΕΣ	1
ΤΕΧΝΙΚΗ ΠΡΟΔΙΑΓΡΑΦΗ 1 (ΤΠ 1)	2
ΕΦΑΡΜΟΣΤΕΕΣ ΠΡΟΔΙΑΓΡΑΦΕΣ ΥΛΙΚΩΝ ΚΑΙ ΕΡΓΑΣΙΑΣ	2
ΤΕΧΝΙΚΗ ΠΡΟΔΙΑΓΡΑΦΗ 2 (Τ.Π.2)	5
ΠΙΝΑΚΙΔΕΣ ΣΤΑΘΕΡΟΥ ΠΕΡΙΕΧΟΜΕΝΟΥ	5
ΤΕΧΝΙΚΗ ΠΡΟΔΙΑΓΡΑΦΗ 3 (Τ.Π.3)	13
ΑΠΟΣΥΝΘΕΣΗ ΚΑΙ ΑΠΟΚΑΤΑΣΤΑΣΗ ΑΣΦΑΛΤΙΚΟΥ ΟΔΟΣΤΡΩΜΑΤΟΣ	13
ΤΕΧΝΙΚΗ ΠΡΟΔΙΑΓΡΑΦΗ 4 (ΤΠ. 4)	15
ΑΠΟΤΥΠΩΣΗ ΚΑΙ ΜΗΤΡΩΟ ΤΟΥ ΕΡΓΟΥ	15
ΤΕΧΝΙΚΗ ΠΡΟΔΙΑΓΡΑΦΗ 5 (Τ.Π.5)	22
ΚΑΛΥΜΜΑΤΑ ΦΡΕΑΤΙΩΝ ΕΠΙΣΚΕΨΕΩΣ ΑΠΟ ΕΛΑΤΟ ΧΥΤΟΣΙΔΗΡΟ	22
ΤΕΧΝΙΚΗ ΠΡΟΔΙΑΓΡΑΦΗ 6 (Τ.Π.6)	25
ΣΗΜΑΝΣΗ ΕΚΤΕΛΟΥΜΕΝΩΝ ΟΔΙΚΩΝ ΕΡΓΩΝ ΕΝΤΟΣ ΚΑΙ ΕΚΤΟΣ ΚΑΤΟΙΚΗΜΕΝΩΝ ΠΕΡΙΟΧΩΝ	25
ΔΙΠΑΔ/οικ/502/01-07-2003 (ΦΕΚ 946Β'/09-07-2003)	25
1. ΓΕΝΙΚΕΣ ΑΡΧΕΣ ΣΗΜΑΝΣΕΩΣ ΕΚΤΕΛΟΥΜΕΝΩΝ ΕΡΓΩΝ	25
2. ΖΩΝΕΣ ΠΕΡΙΟΧΗΣ ΕΡΓΟΤΑΞΙΟΥ - ΓΕΩΜΕΤΡΙΚΑ ΣΤΟΙΧΕΙΑ	26
3. ΤΥΠΟΙ ΠΙΝΑΚΙΔΩΝ ΑΝΑ ΖΩΝΗ	29
4. ΚΑΤΑΣΚΕΥΑΣΤΙΚΑ - ΧΑΡΑΚΤΗΡΙΣΤΙΚΑ ΠΙΝΑΚΙΔΩΝ	30
5. ΟΡΙΖΟΝΤΙΑ ΣΗΜΑΝΣΗ	32
6. ΑΣΦΑΛΙΣΗ	34
7. ΑΝΤΙΜΕΤΩΠΙΣΗ ΕΙΔΙΚΩΝ ΠΕΡΙΠΤΩΣΕΩΝ	37
8. ΣΥΝΤΗΡΗΣΗ	37
9. ΔΙΑΔΙΚΑΣΙΑ ΕΛΕΓΧΟΥ	39
10. ΜΕΘΟΔΟΛΟΓΙΑ ΕΓΚΑΤΑΣΤΑΣΗΣ ΚΑΙ ΑΠΟΜΑΚΡΥΝΣΗΣ ΕΡΓΟΤΑΞΙΟΥ	40
11. ΤΥΠΙΚΑ ΣΚΑΡΙΦΗΜΑΤΑ	45
ΤΕΧΝΙΚΗ ΠΡΟΔΙΑΓΡΑΦΗ 7 (ΤΠ 7)	59
ΥΠΟΧΡΕΩΣΕΙΣ ΚΑΙ ΜΕΤΡΑ ΓΙΑ ΤΗΝ ΑΣΦΑΛΗ ΔΙΕΛΕΥΣΗ ΤΩΝ ΠΕΖΩΝ ΚΑΤΑ ΤΗΝ ΕΚΤΕΛΕΣΗ ΕΡΓΑΣΙΩΝ ΣΕ ΚΟΙΝΟΧΡΗΣΤΟΥΣ ΧΩΡΟΥΣ ΠΟΛΕΩΝ ΚΑΙ ΟΙΚΙΣΜΩΝ ΠΟΥ ΠΡΟΟΡΙΖΟΝΤΑΙ ΓΙΑ ΤΗΝ ΚΥΚΛΟΦΟΡΙΑ ΠΕΖΩΝ	59
ΤΕΧΝΙΚΗ ΠΡΟΔΙΑΓΡΑΦΗ 8 (Τ.Π. 8)	67
ΑΝΤΙΜΕΤΩΠΙΣΗ ΔΙΚΤΥΩΝ ΟΚΩ ΚΑΤΑ ΤΙΣ ΕΚΣΚΑΦΕΣ	67
ΤΕΧΝΙΚΗ ΠΡΟΔΙΑΓΡΑΦΗ 9 (Τ.Π. 9)	76
ΑΜΦΙΠΛΕΥΡΑ ΕΡΓΟΤΑΞΙΑΚΑ ΣΤΗΘΑΙΑ ΟΔΟΥ, ΤΥΠΟΥ NEW JERSEY	76
ΤΕΧΝΙΚΗ ΠΡΟΔΙΑΓΡΑΦΗ 10 (Τ.Π. 10)	78
ΣΤΕΓΑΝΩΣΗ ΚΑΙ ΠΡΟΣΤΑΣΙΑ ΕΠΙΦΑΝΕΙΩΝ ΣΚΥΡΟΔΕΜΑΤΟΣ	78
ΤΕΧΝΙΚΗ ΠΡΟΔΙΑΓΡΑΦΗ 11 (Τ.Π. 11)	79
ΜΕΤΑΛΛΙΚΑ ΣΤΗΘΑΙΑ ΑΣΦΑΛΕΙΑΣ	79
ΤΕΧΝΙΚΗ ΠΡΟΔΙΑΓΡΑΦΗ 12 (Τ.Π. 12)	80
ΣΤΟΜΙΟ ΠΥΡΟΣΒΕΣΗΣ	80
ΤΕΧΝΙΚΗ ΠΡΟΔΙΑΓΡΑΦΗ 13 (Τ.Π. 13)	82
ΔΙΚΤΥΑ ΑΠΟ ΣΩΛΗΝΕΣ ΠΟΛΥΑΙΘΥΛΕΝΙΟΥ ΥΨΗΛΗΣ ΠΥΚΝΟΤΗΤΑΣ (HDPE)	82
ΤΕΧΝΙΚΗ ΠΡΟΔΙΑΓΡΑΦΗ 14 (Τ.Π. 14)	103
ΣΥΝΔΕΣΕΙΣ ΜΕΤΑΛΛΙΚΩΝ ΤΕΜΑΧΙΩΝ ΥΔΡΕΥΣΗΣ	103
ΤΕΧΝΙΚΗ ΠΡΟΔΙΑΓΡΑΦΗ 15 (Τ.Π. 15)	107
ΦΡΕΑΤΙΑ ΠΑΡΟΧΩΝ ΤΡΙΤΕΥΟΝΤΟΣ ΔΙΚΤΥΟΥ	107
ΤΕΧΝΙΚΗ ΠΡΟΔΙΑΓΡΑΦΗ 16 (Τ.Π. 16)	109
ΥΔΡΑΥΛΙΚΗΣ ΒΑΛΒΙΔΑΣ ΜΕΙΩΣΗΣ ΠΙΕΣΕΩΣ PN16	109
ΤΕΧΝΙΚΗ ΠΡΟΔΙΑΓΡΑΦΗ 17 (Τ.Π. 17)	114



Ευρωπαϊκή Ένωση
Ευρωπαϊκό Ταμείο
Περιφερειακής Ανάπτυξης

ΕΠΙΧΕΙΡΗΣΙΑΚΟ ΠΡΟΓΡΑΜΜΑ
«ΑΝΑΤΟΛΙΚΗ ΜΑΚΕΔΟΝΙΑ ΚΑΙ ΘΡΑΚΗ»
2014 - 2020



ΑΝΚ Υ-ΦΙΛΤΡΟ 910/21-001	114
ΤΕΧΝΙΚΗ ΠΡΟΔΙΑΓΡΑΦΗ 18 (Τ.Π. 18)	116
ΔΙΚΛΕΙΔΑ ΣΥΡΤΟΥ ΕΛΑΣΤΙΚΗΣ ΕΜΦΡΑΞΗΣ RN16.....	116
ΤΕΧΝΙΚΗ ΠΡΟΔΙΑΓΡΑΦΗ 19 (Τ.Π. 19)	125
ΒΑΛΒΙΔΕΣ ΕΙΣΑΓΩΓΗΣ - ΕΞΑΓΩΓΗΣ ΑΕΡΑ ΔΙΠΛΗΣ ΕΝΕΡΓΕΙΑΣ	125
ΤΕΧΝΙΚΗ ΠΡΟΔΙΑΓΡΑΦΗ 20 (Τ.Π. 20)	132
ΤΥΠΙΚΑ ΦΡΕΑΤΙΑ ΥΔΡΕΥΣΗΣ	132
ΤΕΧΝΙΚΗ ΠΡΟΔΙΑΓΡΑΦΗ 21 (Τ.Π. 21)	134
ΥΔΡΑΥΛΙΚΗ ΒΑΛΒΙΔΑ ΜΕΙΩΣΗΣ ΠΙΕΣΗΣ ΜΕ ΕΜΒΟΛΟ.....	134
ΤΕΧΝΙΚΗ ΠΡΟΔΙΑΓΡΑΦΗ 22 (Τ.Π. 22)	137
ΤΕΧΝΙΚΗ ΠΕΡΙΓΡΑΦΗ ΜΕΤΡΗΤΩΝ ΠΑΡΟΧΗΣ ΜΕΓΑΛΩΝ ΔΙΑΜΕΤΡΩΝ ΤΥΠΟΥ WOLTMANN	137



**ΕΠΙΧΕΙΡΗΣΙΑΚΟ ΠΡΟΓΡΑΜΜΑ
«ΑΝΑΤΟΛΙΚΗ ΜΑΚΕΔΟΝΙΑ ΚΑΙ ΘΡΑΚΗ»
2014 - 2020**



ΤΕΧΝΙΚΕΣ ΠΡΟΔΙΑΓΡΑΦΕΣ

Σύμφωνα με την με αρ. πρωτ ΔΙΠΑΔ/οικ.273/17-7-2012 (ΦΕΚ2221/Β/30-7-2012) Απόφαση του Αναπληρωτή Υπουργού Ανάπτυξης, Ανταγωνιστικότητας, Υποδομών, Μεταφορών και Δικτύων εγκρίθηκε η υποχρεωτική εφαρμογή σε όλα τα Δημόσια Έργα τετρακοσίων σαράντα (440) Ελληνικών Τεχνικών Προδιαγραφών (ΕΤΕΠ).

Με τις με αρ. πρωτ. ΔΙΠΑΔ/ΟΙΚ/469/23-9-2013 (ΦΕΚ:2542/Β/10-10-2013), ΔΙΠΑΔ/οικ.628/7-10-2014 (ΦΕΚ:2828/Β/21-10-2014), ΔΙΠΑΔ/οικ.667/30-10-2014 (ΦΕΚ:3068/Β/14-11-2014), ΔΚΠ/οικ.1211/01-08-2016 (ΦΕΚ 2524 Β' /16-08-2016) Αποφάσεις του Υπουργού Υποδομών, Μεταφορών και Δικτύων ανεστάλη η υποχρεωτική εφαρμογή εξήντα οκτώ (68) Ελληνικών Τεχνικών Προδιαγραφών (ΕΤΕΠ), λόγω της αναγκαιότητας άμεσης επικαιροποίησής τους.

Οι υπόλοιπες τριακόσιες εβδομήντα δύο (372) Ελληνικές Τεχνικές Προδιαγραφές (ΕΤΕΠ) ισχύουν με υποχρεωτική εφαρμογή στα Δημόσια Έργα

Σύμφωνα με την με αρ. πρωτ. Δ22/4193/22-11-2019 (ΦΕΚ 4607/Β'/13-12-19) απόφαση του Υπουργού Υποδομών & Μεταφορών με θέμα: «Έγκριση εβδομήντα (70) Ελληνικών Τεχνικών Προδιαγραφών (ΕΤΕΠ), με υποχρεωτική εφαρμογή σε όλα τα Δημόσια Έργα και Μελέτες», που εκδόθηκε κατ' εξουσιοδότηση της παρ. 8, του άρθρου 54 του ν. 4412/2016, εφαρμόζονται οι ακόλουθες 70 ΕΤΕΠ.

Οι εξήντα οκτώ (68) από τις προαναφερόμενες εβδομήντα (70) Ελληνικές Τεχνικές Προδιαγραφές (ΕΤΕΠ) αντικαθιστούν την 1η έκδοση αντίστοιχων ΕΤΕΠ που με τις με αρ. πρωτ. ΔΙΠΑΔ/οικ/469/23-9-2013 (ΦΕΚ:2542/Β/10-10-2013), ΔΙΠΑΔ/οικ.628/7-10-2014 (ΦΕΚ:2828/Β/21-10-2014), ΔΙΠΑΔ/οικ.667/ 30-10-2014 (ΦΕΚ:3068/Β/14-11-2014) και ΔΚΠ/οικ.1211/01-08-2016 (ΦΕΚ 2524 Β' /16-08-2016) Υπουργικές Αποφάσεις τέθηκαν σε αναστολή εφαρμογής λόγω της αναγκαιότητας αναθεώρησης/επικαιροποίησής τους. Οι δύο (2) από τις προαναφερόμενες εβδομήντα (70) Ελληνικές Τεχνικές Προδιαγραφές (ΕΤΕΠ) αυτές με α/α 21 και 24 αποτελούν νέες ΕΤΕΠ.

Η ισχύς της απόφασης αρχίζει μετά την παρέλευση τριών (3) μηνών από την δημοσίευσή της στην Εφημερίδα της Κυβέρνησης, δηλαδή από 14-3-2020. Οι εγκεκριμένες εβδομήντα (70) Ελληνικές Τεχνικές Προδιαγραφές (ΕΤΕΠ), εφαρμόζονται υποχρεωτικά στις διαδικασίες σύναψης συμβάσεων δημοσίων μελετών και έργων (του Βιβλίου 1 και του Βιβλίου 2 του ν. 4412/2016).

Από 14-3-2020 παύουν να ισχύουν οι 70 Προσωρινές Εθνικές Τεχνικές Προδιαγραφές (ΠΕΤΕΠ) της εγκυκλίου 17, (αρ.πρωτ.ΔΚΠ/οικ./1322/7-9-2016).

ΤΕΧΝΙΚΗ ΠΡΟΔΙΑΓΡΑΦΗ 1 (ΤΠ 1)
ΕΦΑΡΜΟΣΤΕΕΣ ΠΡΟΔΙΑΓΡΑΦΕΣ ΥΛΙΚΩΝ ΚΑΙ ΕΡΓΑΣΙΑΣ

1.1 ΥΠΟΧΡΕΩΤΙΚΗ ΕΦΑΡΜΟΓΗ ΤΩΝ ΚΜΕ, ΤΣΥ, ΕΣΥ, ΕΤΕΠ κλπ

1.1.1 Η παρούσα Τεχνική Συγγραφή Υποχρεώσεων (ΤΣΥ) περιλαμβάνει τους τεχνικούς συμβατικούς όρους σύμφωνα με τους οποίους και σε συνδυασμό με τους όρους των υπολοίπων συμβατικών τευχών, ο Ανάδοχος θα εκτελέσει τις κατασκευές του έργου.

1.1.2 Κάθε άρθρο της παρούσας ΤΣΥ περιλαμβάνει και ειδική παράγραφο, στην οποία μνημονεύονται οι εφαρμοζόμενες σε αυτό προδιαγραφές (ΕΤΕΠ, ΚΤΣ κλπ). Οι ως άνω προδιαγραφές όπως και οποιεσδήποτε άλλες, αναφερόμενες στα άρθρα της ΤΣΥ, προδιαγραφές αποτελούν αναπόσπαστα τμήματά της.

1.1.3 Αν ο Διαγωνιζόμενος διαπιστώσει απόκλιση συγκεκριμένου όρου της ΤΣΥ από την Κοινοτική Νομοθεσία οφείλει να ενημερώσει την Υπηρεσία εντός αποκλειστικής προθεσμίας εκπνέουσας την ημέρα κατάθεσης των προσφορών, δι' ειδικής επιστολής.

Στην αντίθετη περίπτωση:

- α.** στερείται του δικαιώματος οποιασδήποτε οικονομικής αποζημίωσης
- β.** στην περίπτωση που αναδειχθεί Ανάδοχος υποχρεούται επί πλέον να συμπράξει με το ΚτΕ στην εναρμόνιση του αποκλίνοντος όρου με την Κοινοτική Νομοθεσία έστω κι αν τούτο συνεπάγεται οικονομική του επιβάρυνση, επειδή αυτή (αν υπάρχει) νοείται ότι περιλαμβάνεται στον εύλογο επιχειρηματικό κίνδυνο.

1.2 ΣΥΜΠΛΗΡΩΜΑΤΙΚΕΣ ΠΡΟΔΙΑΓΡΑΦΕΣ

1.2.1 Για οποιοδήποτε υλικό, κατασκευή, ποιοτικό έλεγχο (διαδικασίες / μεθόδους / δοκιμές κλπ) που δεν καλύπτονται από:

- τους κανονισμούς / προδιαγραφές / κώδικες από τα άρθρα του ΚΜΕ της ΕΣΥ και τους λοιπούς όρους δημοπράτησης.

- τις παρούσες προδιαγραφές, δηλαδή τα άρθρα της παρούσας ΤΣΥ

θα εφαρμόζονται:

τα «Ευρωπαϊκά Πρότυπα» (ΕΤ) που έχουν εγκριθεί από την Ευρωπαϊκή Επιτροπή Τυποποίησης (CEN) ή από την Ευρωπαϊκή Επιτροπή Ηλεκτρονικής Τυποποίησης (CENELEC) ως



ΕΠΙΧΕΙΡΗΣΙΑΚΟ ΠΡΟΓΡΑΜΜΑ
«ΑΝΑΤΟΛΙΚΗ ΜΑΚΕΔΟΝΙΑ ΚΑΙ ΘΡΑΚΗ»
2014 - 2020



«Ευρωπαϊκά Πρότυπα CEN» ή ως «Κείμενα εναρμόνισης (HD) σύμφωνα με τους κοινούς κανόνες των οργανισμών αυτών.

1.2.2 Συμπληρωματικά προς τα ανωτέρω και κατά σειράν ισχύος θα εφαρμόζονται:

α. Οι Κοινές Τεχνικές Προδιαγραφές ήτοι εκείνες που έχουν εκπονηθεί με διαδικασία αναγνωρισμένη από τα κράτη - μέλη της Ευρωπαϊκής Ένωσης με σκοπό την εξασφάλιση της ενιαίας εφαρμογής σε όλα τα κράτη - μέλη και έχουν δημοσιευθεί στην Επίσημη Εφημερίδα των Ευρωπαϊκών Κοινοτήτων.

β. Οι «Ευρωπαϊκές Τεχνικές Εγκρίσεις» (ΕΤΕ) που είναι οι ευνοϊκές τεχνικές εκτιμήσεις της καταλληλότητας ενός προϊόντος για χρήση, με γνώμονα την ικανοποίηση των βασικών απαιτήσεων για τις κατασκευές με βάση τα εγγενή χαρακτηριστικά του προϊόντος και τους τιθέμενους όρους εφαρμογής και χρήσης του. Τέτοιες (ΕΤΕ) χορηγούνται από τον οργανισμό που είναι αναγνωρισμένος για τον σκοπό αυτό από το εκάστοτε κράτος - μέλος.

γ. Συμπληρωματικά προς τα παραπάνω, θα εφαρμόζονται οι προδιαγραφές ΕΛΟΤ (Ελληνικού Οργανισμού Τυποποίησης) και σε συμπλήρωση αυτών οι Προδιαγραφές ISO (International Standards Organization) και σε συμπλήρωση αυτών οι ASTM των ΗΠΑ.

1.3 ΥΠΟΧΡΕΩΣΕΙΣ ΔΙΑΓΩΝΙΖΟΜΕΝΩΝ ΚΑΙ ΑΝΑΔΟΧΟΥ

Εφιστάται η προσοχή στους παρακάτω όρους:

1.3.1 Με την επιφύλαξη ισχύος των όρων των παραγρ. 1.1 και 1.2 ο Ανάδοχος θα καθορίζει με λεπτομέρεια, σε κάθε μελέτη όλες τις εφαρμοστέες προδιαγραφές. Τούτο θα γίνεται όχι αργότερα από την υποβολή της συναφούς μελέτης.

1.3.2 Κάθε διαγωνιζόμενος και συνεπώς ο Ανάδοχος με μόνη την υποβολή της Προσφοράς του αναγνωρίζει ότι οι προαναφερθείσες προδιαγραφές είναι κατάλληλες και επαρκείς για την εκτέλεση του Έργου και ότι αναλαμβάνει κάθε υποχρέωση, κίνδυνο ή συνέπεια που απορρέει από την εφαρμογή των.

1.4 ΔΑΠΑΝΕΣ ΑΝΑΔΟΧΟΥ

Όλες οι δαπάνες για την εφαρμογή των όρων της παρούσας ΤΣΥ και των σχετικών και/ή αναφερομένων κωδίκων / προδιαγραφών / κανονισμών θα βαρύνουν τον Ανάδοχο ασχέτως αν γίνεται ρητή σχετική αναφορά τούτου ή όχι. Ο Ανάδοχος δεν θα επιβαρυνθεί τις δαπάνες για μία συγκεκριμένη δραστηριότητα μόνον αν γίνεται ρητή και αδιαμφισβήτητη αναφορά σε σχετικό άρθρο της ΤΣΥ περί του αντιθέτου.

1.5 ΠΑΡΑΛΑΒΗ ΥΛΙΚΩΝ ΜΕ ΖΥΓΙΣΗ

1.5.1 Για την παραλαβή υλικών που γίνεται με ζύγιση, εφόσον στο αντικείμενο της εργολαβίας περιλαμβάνεται εκτέλεση τέτοιων εργασιών (χυτοσιδηρά είδη, σιδηρά είδη κλπ) ο ανάδοχος θα φροντίζει να εκδίδει τριπλότυπο ζύγισης και παραλαβής στο οποίο θα αναγράφεται:

1. Το είδος του υλικού (προεπαλειμμένες αντιολισθηρές ψηφίδες, χυτοσιδηρά υλικά κλπ)
2. Οι διαστάσεις καρότσας αυτοκινήτου
3. Ο αριθμός κυκλοφορίας του αυτοκινήτου
4. Η θέση λήψης
5. Η θέση απόθεσης
6. Η ώρα φόρτωσης
7. Η ώρα και η θέση εκφόρτωσης
8. Το καθαρό βάρος, και
9. Το απόβαρο αυτοκινήτου κ.λπ.

1.5.2 Το παραπάνω τριπλότυπο θα υπογράφεται, κατά την εκφόρτωση στο έργο, από τον ή τους υπαλλήλους της Υπηρεσίας και τον Ανάδοχο ή τον αντιπρόσωπό του.

1.5.3 Κάθε φορτίο αυτοκινήτου πρέπει απαραίτητα να συνοδεύεται από το παραπάνω δελτίο ζύγισής του.

1.5.4 Τα παραπάνω δελτία ζύγισης και παραλαβής υλικών, θα πρέπει να συνοδευτούν στη συνέχεια από αναλυτική επιμέτρηση και σχέδια τοποθέτησης του υλικού (πχ για χυτοσιδηρά είδη οι θέσεις τοποθέτησης αυτών, κ.λπ.).

Τα παραπάνω σχέδια τοποθέτησης θα είναι τα εγκεκριμένα σχέδια εφαρμογής της Υπηρεσίας.

1.5.5 Βάσει των παραπάνω δελτίων ζύγισης και παραλαβής υλικών, των αναλυτικών επιμετρήσεων και των σχεδίων εφαρμογής, θα συντάσσεται από την Υπηρεσία πρωτόκολλο παραλαβής του υλικού.

ΤΕΧΝΙΚΗ ΠΡΟΔΙΑΓΡΑΦΗ 2 (Τ.Π.2)
ΠΙΝΑΚΙΔΕΣ ΣΤΑΘΕΡΟΥ ΠΕΡΙΕΧΟΜΕΝΟΥ

1. ΑΝΤΙΚΕΙΜΕΝΟ ΕΡΓΑΣΙΩΝ - ΟΡΙΣΜΟΙ

Αντικείμενο της παρούσας Τ.Π. είναι ο καθορισμός των απαιτήσεων για τις Πινακίδες Σταθερού Περιεχομένου (ΠΣΠ).

Ως προς το περιεχόμενό τους οι ΠΣΠ χαρακτηρίζονται ως εξής:

- α. Πινακίδες αναγγελίας κινδύνου (Κ).
- β. Ρυθμιστικές πινακίδες (Ρ).
- γ. Πληροφοριακές πινακίδες (Π).
- δ. Πρόσθετες πινακίδες (Πρ.)

Ως προς το μέγεθός τους χαρακτηρίζονται ως μικρές/μεσαίες/μεγάλες.

Βασικό χαρακτηριστικό των πινακίδων είναι η ανακλαστικότητα.

Οι ελάχιστες φωτοτεχνικές απαιτήσεις στα ανακλαστικά υλικά για πινακίδες σήμανσης αυτοκινητοδρόμων καθορίζονται από την ελάχιστη τιμή του ειδικού συντελεστή οπισθοανάκλασης R (retroreflection)¹

Οι πινακίδες διαμορφώνονται με επικόλληση μεμβρανών αντανακλαστικών και μη ή/και αντιρρυπαντικών επί φύλλου αλουμινίου.

Οι Οδηγίες ΟΜΟΕ-ΚΣΑ του ΥΠΕΧΩΔΕ, επί των οποίων βασίζεται η παρούσα αποσκοπούν στην ομοιομορφία της σήμανσης των Ελληνικών Αυτοκινητοδρόμων με τις υπόλοιπες χώρες της Ευρωπαϊκής Ένωσης. Στην έκδοση του 2003 καθορίζουν συν τοις άλλοις τις απαιτήσεις με πεζά γράμματα, τα οποία είναι πιο φιλικά στον χρήστη και διαβάλλονται ευκολότερα.

2. ΚΡΙΤΗΡΙΑ ΑΠΟΔΟΧΗΣ ΠΙΝΑΚΙΔΩΝ

ΣΧΕΤΙΚΑ ΠΡΟΤΥΠΑ – ΚΑΝΟΝΙΣΜΟΙ

En 12899-1:2001

Fixed vertical road traffic signs. Part 1: Fixed signs. Σταθερές πινακίδες κατακόρυφης οδικής σήμανσης. Μέρος 1: Πινακίδες σταθερού περιεχομένου.

Το μέρος αυτού του EN 12899 καθορίζει τις απαιτήσεις για τις νέες πινακίδες: μη ανακλαστικές και ανακλαστικές πινακίδες σταθερού περιεχομένου, πινακίδες φωτιζόμενες την νύκτα με εξωτερικά φωτιστικά σώματα, διαφωτιστές πινακίδες. Καθορίζει επίσης τα όρια επιδόσεων

¹ ΦΕΚ 953 Β/24-10-97

καθώς και κατηγορίες επιδόσεως της τελικής επίστρωσης και των υποκείμενων αυτής στρώσεων.

prEN 12899-4:2002

Fixed vertical road traffic signs. Part 14: Factory production control. Σταθερές πινακίδες κατακόρυφης οδικής σήμανσης. Μέρος 4: Έλεγχος εργοστασιακής παραγωγής.

Προδιαγράφονται οι απαιτούμενες δοκιμές πριν από την έναρξη της βιομηχανικής παραγωγής για την διασφάλιση της συμμόρφωσης προς τις απαιτήσεις του EN 12899-1.

prEN 12899-5:2002

Fixed vertical road traffic signs. Part 5: Initial type testing. Σταθερές πινακίδες κατακόρυφης οδικής σήμανσης. Μέρος 5: Αρχικές δοκιμές τύπου.

DIN 67520-1

Retro-reflecting materials for traffic safety. Part 1. Photometric evaluation, measurement and characterization of retroreflectors and retroreflecting sheetings.

Οπισθοανακλαστικά υλικά οδικής ασφάλειας. Μέρος 1: φωτομετρική αξιολόγηση, μέτρηση και κατηγοριοποίηση των οπισθοανακλαστικών και οπισθοανακλαστικών μεμβρανών.

Part 2. Photometric minimum requirements for retroreflective sheetings for traffic signs. Μέρος 2: Ελάχιστες φωτομετρικές απαιτήσεις οπισθοανακλαστικών μεμβρανών πινακίδων οδοσήμανσης.

Part 4. Photometric minimum requirements for retroreflective sheetings of microprismatic constructions. Μέρος 4: Ελάχιστες φωτομετρικές απαιτήσεις μικροπρισματικών οπισθοανακλαστικών μεμβρανών.

ΟΜΟΕ-ΚΣΑ:2003

Τεύχος 6: Κατακόρυφη Σήμανση Αυτοκινητοδρόμων.

ΟΜΟΕ-ΣΕΕΟ:2002

Τεύχος 7: Προδιαγραφές και οδηγίες σήμανσης εκτελούμενων έργων.

Κ.Ο.Κ.

Κώδικας οδικής κυκλοφορίας : Ν 2696/1999

ΓΕΝΙΚΕΣ ΑΠΑΙΤΗΣΕΙΣ ΓΙΑ ΤΙΣ ΠΙΝΑΚΙΔΕΣ

Οι πινακίδες ως προς την κατασκευαστικής τους διαμόρφωση, το περιεχόμενο και την ανακλαστικότητα, πρέπει να συμμορφώνονται με τις απαιτήσεις του προτύπου EN 12899-1:2001 και



ΕΠΙΧΕΙΡΗΣΙΑΚΟ ΠΡΟΓΡΑΜΜΑ
«ΑΝΑΤΟΛΙΚΗ ΜΑΚΕΔΟΝΙΑ ΚΑΙ ΘΡΑΚΗ»
2014 - 2020



τις οδηγίες ΟΜΟΕ-ΚΣΑ:2003 του ΥΠΕΧΩΔΕ.

α. Έλασμα πινακίδων

Για την κατασκευή των πινακίδων θα χρησιμοποιούνται αποκλειστικά κράματα αλουμινίου τύπου AlMg₂ ή AlMgSi (alloy 6082), κατηγορίας «ανθεκτικά κράματα στο θαλάσσιο νερό» κατά DIN 1725, Μέρος 1. Το όριο αντοχής σε εφελκυσμό θα είναι τουλάχιστον 155 N/mm² για πινακίδες με διαμορφωμένα άκρα ή ενισχυμένο πλαίσιο και τουλάχιστον 200 N/mm² για επίπεδες πινακίδες.

Το πάχος του ελάσματος θα είναι εν γένει 3,0 mm για τις επίπεδες πινακίδες. Οι διαστάσεις θα είναι οι καθοριζόμενες από την Μελέτη, σύμφωνα με τα προβλεπόμενα στις ΟΜΟΕ-ΚΣΑ (τυποποιημένες διαστάσεις).

β. Οπισθοανακλαστικές μεμβράνες

Οι προσκομιζόμενες πινακίδες προς τοποθέτηση στο έργο θα συνοδεύονται από πρόσφατα (τελευταίου 6 μήνου) πιστοποιητικά δοκιμής του ελάσματος και των ανακλαστικών μεμβρανών, εκδόσεως αναγνωρισμένου εργαστηρίου.

Η Υπηρεσία θα αξιολογεί τα προσκομιζόμενα πιστοποιητικά προκειμένου να εγκρίνει την τοποθέτηση των προτεινόμενων πινακίδων στο έργο.

Η ανακλαστικότητα των πινακίδων θα είναι η προβλεπόμενη από την μελέτη σήμανση της οδού (ανά θέση κατακόρυφης σήμανσης).

Ειδικώς για τις πινακίδες εργοταξιακής σήμανσης καθορίζεται ότι πρέπει να είναι υπέρ υψηλής ανακλαστικότητας (τύπου II).

Εάν προβλέπεται η εφαρμογή αντιρρυπαντικής μεμβράνης επί των πινακίδων (για προστασία έναντι graffiti ή/και εύκολη αφαίρεση αυτών) δεν θα πρέπει να μειώνεται η ονομαστική ανακλαστικότητά των.

Στην περίπτωση αυτή ο Ανάδοχος θα προσκομίζει σχετικό πιστοποιητικό από το οποίο θα προκύπτουν τα χαρακτηριστικά της αντιρρυπαντικής μεμβράνης.

γ. Εγγυήσεις μεμβρανών

Οι χρησιμοποιούμενες μεμβράνες για την κατασκευή των πινακίδων θα συνοδεύονται από εγγύηση του κατασκευαστή για την εναπομένουσα ανακλαστικότητά τους έναντι της αρχικής (των καινούργιων μεμβρανών), η οποία (εάν δεν καθορίζεται διαφορετικά στα τεύχη δημοπράτησης του έργου), η οποία θα είναι κατ' ελάχιστον:

- Για μεμβράνες τύπου I: ≥ 50% στα 7 χρόνια
- Για μεμβράνες τύπου II: ≥ 80% στα 7 χρόνια
≥ 60% στα 10 χρόνια



Ευρωπαϊκή Ένωση
Ευρωπαϊκό Ταμείο
Περιφερειακής Ανάπτυξης

ΕΠΙΧΕΙΡΗΣΙΑΚΟ ΠΡΟΓΡΑΜΜΑ
«ΑΝΑΤΟΛΙΚΗ ΜΑΚΕΔΟΝΙΑ ΚΑΙ ΘΡΑΚΗ»
2014 - 2020



- Για μεμβράνες τύπου III: $\geq 80\%$ στα 7 χρόνια
 $\geq 60\%$ στα 12 χρόνια

δ. Εξαρτήματα στερέωσης

Τα εξαρτήματα στήριξης των πινακίδων θα είναι χαλύβδινα ή από κράμα αλουμινίου. Τα χαλύβδινα εξαρτήματα, οι κοχλίες, τα περικόχλια και οι ροδέλες θα είναι γαλβανισμένα κατά EN ISO 1461.

ε. Αναγραφές

Στην οπίσθια όψη των πινακίδων, η οποία θα είναι βαμμένη με χρώμα γκρι υψηλής αντοχής στις καιρικές συνθήκες, θα αναγράφεται φράση που σχετίζεται με την προστασία τους, σύμφωνα με τις οδηγίες της Υπηρεσίας (επισήμανση των προβλεπομένων κυρώσεων για πρόκληση βλάβης κ.λπ.).

Θα αναγράφεται επίσης ο κωδικός της πινακίδας, το όνομα του κατασκευαστή και το τρίμηνο και έτος της προμήθειας.

στ. Λοιπές αποστάσεις

Ως προς τις γραμματοσειρές, τα χρώματα υποβάθρου και οπισθοανακλαστικών επιφανειών, τα σχήματα και τις ανοχές σχεδιασμού/υλοποίησης έχουν εφαρμογή τα καθοριζόμενα στις ΟΜΟΕ-ΚΣΕ και το πρότυπο EN 12899.

3. ΤΟΠΟΘΕΤΗΣΗ ΠΙΝΑΚΙΔΩΝ

Οι πινακίδες, μέχρι την τοποθέτησή τους θα φέρουν τις αυτοκόλλητες προστατευτικές μεμβράνες ή θα διατηρούνται στην εργοστασιακή συσκευασία τους.

Κατά τον χειρισμό τους προς τοποθέτηση θα δίδεται ιδιαίτερη προσοχή για την αποφυγή εκδορών της ανακλαστικής μεμβράνης ή/και ρύπανση της πινακίδας.

Οι πάσης φύσεως πινακίδες θα τοποθετούνται στις προβλεπόμενες από την μελέτη θέσεις επί των διατάξεων στήριξης που προβλέπονται κατά περίπτωση (η κατασκευή/διαμόρφωση αυτών αποτελεί αντικείμενο άλλων Τ.Π.).

Η στήριξη θα γίνεται με τα προβλεπόμενα κατά τύπο πινακίδες γαλβανισμένα ή από κράμα αλουμινίου εξαρτήματα με κοχλίωση.

Απαγορεύεται η διάτρηση των πινακίδων επί τόπου του έργου για την διέλευση κοχλιών στερέωσης. Σε κάθε περίπτωση θα χρησιμοποιούνται μόνον τα τυποποιημένα εξαρτήματα στήριξης που παραδίδει το εργοστάσιο κατασκευής.

Η σύσφιξη των περικοχλίων θα γίνεται με δυναμόκλειδο, σύμφωνα με τις οδηγίες του εργοστασίου κατασκευής, για την εξασφάλιση αφ' ενός μεν σταθερότητας και αφετέρου ευχερούς αποσυναρμολόγησης (όταν απαιτηθεί).

Όταν συντρέχουν λόγοι απόκρυψης του περιεχομένου της πινακίδας, θα χρησιμοποιείται φύλλο πολυαιθυλενίου μαύρου χρώματος, πάχους τουλάχιστον 0,1mm (100μm), το οποίο θα στερεώνεται με κολλητική ταινία στην πίσω πλευρά της πινακίδας. Η κολλητική ταινία θα πρέπει να αφαιρείται ευχερής χωρίς να αφήνει ίχνη στην επιφάνεια της πινακίδας.

4. ΑΠΑΙΤΗΣΕΙΣ ΠΟΙΟΤΙΚΩΝ ΕΛΕΓΧΩΝ ΓΙΑ ΤΗΝ ΠΑΡΑΛΑΒΗ

- Έλεγχος των πιστοποιητικών και λοιπών στοιχείων τεκμηρίωσης που συνοδεύουν τις παραληφθείσες στο εργοτάξιο πινακίδας/ανακλαστικότητα, χαρακτηριστικά μεμβρανών, υλικό κατασκευής, ποιότητα γαλβανίσματος εξαρτημάτων κ.λπ.).

- Έλεγχος προκειμένου να διαπιστωθεί ότι οι πινακίδες δεν έχουν υποστεί κακώσεις κατά την μεταφορά ή φορτοεκφόρτωση (στρέβλωση, αποκόλληση, κ.λπ.).

- Έλεγχος εάν τα περιεχόμενα και οι διαστάσεις των πινακίδων συμμορφώνονται με τα προβλεπόμενα στη μελέτη.

- Έλεγχος του πάχους του φύλλου αλουμινίου των πινακίδων με παχύμετρο.

- Έλεγχος της αναγραφής του κωδικού αριθμού της πινακίδας, του ονόματος του κατασκευαστή και του έτους κατασκευής στην πίσω πλευρά της πινακίδας.



Ευρωπαϊκή Ένωση
Ευρωπαϊκό Ταμείο
Περιφερειακής Ανάπτυξης

ΕΠΙΧΕΙΡΗΣΙΑΚΟ ΠΡΟΓΡΑΜΜΑ
«ΑΝΑΤΟΛΙΚΗ ΜΑΚΕΔΟΝΙΑ ΚΑΙ ΘΡΑΚΗ»
2014 - 2020



- Έλεγχος της θέσης τοποθέτησης των πινακίδων σύμφωνα με τα σχέδια και τις προβλεπόμενες οριζοντιογραφικές ανοχές από την εγκεκριμένη μελέτη.
- Έλεγχος εξασφάλισης του κατά περίπτωση ελαχίστου περιτυπώματος οδικής κυκλοφορίας και πεζών στις θέσεις τοποθέτησης των πινακίδων.

5. ΟΡΟΙ ΥΓΙΕΙΝΗΣ & ΑΣΦΑΛΕΙΑΣ ΚΑΤΑ ΤΗΝ ΕΚΤΕΛΕΣΗ ΤΩΝ ΕΡΓΑΣΙΩΝ

Εφιστάται η προσοχή κατά την εκτέλεση των εργασιών τοποθέτησης των πινακίδων υπό κυκλοφορία:

- Εφαρμογή εργοταξιακής σήμανσης σύμφωνα με τις σχετικές διατάξεις του ΥΠΕΧΩΔΕ για την προστασία του προσωπικού τοποθέτησης των πινακίδων και την ελαχιστοποίηση των οχλήσεων της διερχόμενης κυκλοφορίας.
- Υποχρεωτική χρήση από το προσωπικό ανακλαστικών γιλέκων.
- Υποχρεωτική κάλυψη των πινακίδων με αδιαφανή μεμβράνη (π.χ. φύλλο πολυαιθυλενίου) μέχρι την ολοκλήρωση της τοποθέτησης των πινακίδων (ή/και της οριζόντιας σήμανσης αν υλοποιείται εκ παραλλήλου) ανά αυτοτελές τμήμα του έργου. Η μεμβράνη θα αφαιρείται συγχρόνως από όλες τις πινακίδες ανά τμήμα της οδού. Η απαίτηση αυτή έχει βαρύνουσα σημασία στις περιπτώσεις αλλαγής υφιστάμενης κατακόρυφης σήμανσης.

Εφιστάται επίσης η προσοχή στον χειρισμό ευμεγέθων πληροφοριακών πινακίδων υπό συνθήκες κυκλοφορίας. Η διέλευση μεγάλων οχημάτων μπορεί να προκαλέσει σημαντικές ταλαντώσεις της πινακίδας που δεν έχει ακόμη στερεωθεί που συνεπάγονται αυξημένους κινδύνους ατυχήματος.

6. ΤΡΟΠΟΣ ΕΠΙΜΕΤΡΗΣΗΣ

–Οι πληροφοριακές πινακίδες (Π και Πρ) επιμετρώνται σε τετραγωνικά μέτρα (m²) και διακρίνονται ως προς την ανακλαστικότητα της μεμβράνης και την θέση τοποθέτησης (σε γέφυρες σήμανσης ή πλευρικής στην οδό).





–Οι ρυθμιστικές πινακίδες (Ρ) και οι πινακίδες ένδειξης επικίνδυνων θέσεων (Κ) επιμετρώνται σε τεμάχια και διακρίνονται ως προς το μέγεθος, σύμφωνα με τον ακόλουθο πίνακα.



Ευρωπαϊκή Ένωση
Ευρωπαϊκό Ταμείο
Περιφερειακής Ανάπτυξης

ΕΠΙΧΕΙΡΗΣΙΑΚΟ ΠΡΟΓΡΑΜΜΑ
«ΑΝΑΤΟΛΙΚΗ ΜΑΚΕΔΟΝΙΑ ΚΑΙ ΘΡΑΚΗ»
2014 - 2020



Σχήμα Πινακίδας	Μεγέθη [mm]			
	Μικρό	Μεσαίο	Μεγάλο	
	Μήκος πλευράς	600	900	1200
	Διάμετρος	450	650	900
	Μήκος πλευράς	450	650	900
	Μήκος πλευράς	400	600	800
	Μήκος πλευράς	247	370	494

Σ

τις μονάδες επιμέτρησης (m^2 ή τεμ) περιλαμβάνονται:

α. Η προμήθεια των πινακίδων και των εξαρτημάτων στήριξης αυτών, σύμφωνα με τα καθοριζόμενα στην παρούσα και την εγκεκριμένη μελέτη σήμανσης.

Οι φορείς στήριξης/ανάρτησης (ιστοί, δικτυώματα, γέφυρες σήμανσης) επιμετρώνται κατά περίπτωση ως ιδιαίτερα κατασκευαστικά αντικείμενα.

β. Η μεταφορά και φύλαξη στο εργοτάξιο και στην συνέχεια η προώθησή τους στις προβλεπόμενες θέσεις τοποθέτησης.

γ. Οι εργασίες ανύψωσης, σύνδεσης και στερέωσης των πινακίδων στις διατάξεις στήριξης.

δ. Η λήψη μέτρων ασφαλούς διεύθεσης της κυκλοφορίας (συμπεριλαμβανομένης της διάθεσης των απαιτούμενων μέσων εργοταξιακής σήμανσης) κατά την διάρκεια των εργασιών τοποθέτησης.

ε. Η κάλυψη των πινακίδων με αδιαφανή πλαστικά φύλλα (εφόσον προβλέπεται από την μελέτη) και η αφαίρεση αυτών όταν η νέα σήμανση τεθεί σε εφαρμογή.



ΕΠΙΧΕΙΡΗΣΙΑΚΟ ΠΡΟΓΡΑΜΜΑ
«ΑΝΑΤΟΛΙΚΗ ΜΑΚΕΔΟΝΙΑ ΚΑΙ ΘΡΑΚΗ»
2014 - 2020



ΤΕΧΝΙΚΗ ΠΡΟΔΙΑΓΡΑΦΗ 3 (Τ.Π.3)
ΑΠΟΣΥΝΘΕΣΗ ΚΑΙ ΑΠΟΚΑΤΑΣΤΑΣΗ ΑΣΦΑΛΤΙΚΟΥ ΟΔΟΣΤΡΩΜΑΤΟΣ

1. ΑΝΤΙΚΕΙΜΕΝΟ

Πρόκειται για την ανακατασκευή του ασφαλτικού τάπητα σε όση έκταση χρειασθεί για την κατασκευή του αγωγού ή των σχετικών τεχνικών έργων.

2. ΠΡΟΤΥΠΕΣ ΤΕΧΝΙΚΕΣ ΠΡΟΔΙΑΓΡΑΦΕΣ

Εκτός αν αναφέρεται διαφορετικά παραπάνω, ισχύουν οι Π.Τ.Π. Α260, Π.Τ.Π.Α265.

3. ΕΚΤΕΛΕΣΗ ΤΩΝ ΕΡΓΑΣΙΩΝ

Για την κοπή και αποσύνθεση του ασφαλτικού χρωματίζονται πρώτα τα ακραία όρια κοπής στο πλάτος του ορύγματος. Τα όρια αυτά κόβονται με ειδικό ασφαλτοκόπτη με τροχό σε όλο το βάθος του ασφαλτικού οδοστρώματος.

Εάν χρειασθεί γίνονται και ενδιάμεσες τομές με αεροσυμπιεστή. Η όλη εργασία θα γίνει με τέτοιο τρόπο ώστε η γραμμή κοπής της ασφάλτου να είναι απολύτως ευθύγραμμη.

Εν συνεχεία και αφού κατασκευασθεί το έργο και γίνει συμπύκνωση της επιχώσεως σύμφωνα με τις αντίστοιχες προδιαγραφές χρωματίζεται και κόβεται ξανά με ασφαλτοκόπτη με ευθύγραμμη και βαθειά κοπή, λωρίδα πλάτους 30 εκατ. εκατέρωθεν των χειλέων του ορύγματος. Η εργασία αυτή θα γίνει μόνο εφόσον αναφέρεται στα σχέδια ή στη Τεχνική Περιγραφή της μελέτης.

Σε περίπτωση αστοχίας κατά την κοπή ή μη καλής περιφράξεως του έργου με αποτέλεσμα την καταστροφή των χειλέων της αποσυνθέσεως, ο Ανάδοχος είναι υποχρεωμένος να επαναλάβει την κοπή κατασκευάζοντας τις επιπλέον ποσότητες με δικές του δαπάνες. Πριν από την κατασκευή του ασφαλτικού τάπητα θα γίνει σχολαστικός καθαρισμός με σάρωθρο των παρειών των τομών του υπάρχοντος ασφαλτοτάπητα καθώς και όλου του υπάρχοντος ασφαλτικού οδοστρώματος. Ομοίως απομακρύνεται από τη βάση κάθε χαλαρό υλικό.

Η βάση του οδοστρώματος, η οποία θα έχει συμπυκνωθεί με κατάλληλη διαβροχή μέχρις αρνήσεως, θα αφεθεί να στεγνώσει και μετά θα γίνει προεπάλειψη με κατάλληλο ασφαλτικό διάλυμα με ποσότητα 1,50 χλγ. ανά μ2 επιφανείας.

Το διάλυμα θα είναι τύπου ΜΕ-0 της Π.Τ.Π.Α201 παρασκευαζόμενο με αναλογία καθαρής ασφάλτου 80/100 προς φωτιστικό πετρέλαιο 60% προς 40%.

Επίσης θα επαλειφθούν και τα χείλη του τμηθέντος οδοστρώματος με ασφαλτικό γαλάκτωμα ΑΕ-1 της Π.Τ.Π.Α202 για την καλύτερη πρόσφυση του νέου ασφαλτικού με το παλαιό.

Εφόσον πρόκειται για κατασκευή ασφαλτικού τάπητα πάνω από άλλον τάπητα, θα προηγηθεί



ΕΠΙΧΕΙΡΗΣΙΑΚΟ ΠΡΟΓΡΑΜΜΑ
«ΑΝΑΤΟΛΙΚΗ ΜΑΚΕΔΟΝΙΑ ΚΑΙ ΘΡΑΚΗ»
2014 - 2020



κατασκευή συγκολλητικής επαλείψεως της υφισταμένης ασφαλτικής επιστρώσεως με ασφαλτικό γαλάκτωμα ΑΕ-1 της Π.Τ.Π. Α202 σε ποσότητα 300 χλγ. ασφαλτικού γαλακτώματος ανά μ².

Εν συνεχεία θα κατασκευασθεί ο ασφαλτικός τάπητας με ασφαλτικό μίγμα της Π.Τ.Π. Α265 βαρειάς κυκλοφορίας.

Θα χρησιμοποιηθούν τα αναγκαία μηχανήματα και λοιπά υλικά και εργαλεία σύμφωνα με την Π.Τ.Π. Α265, η δε συμπύκνωση θα γίνει μέχρι πλήρους αρνήσεως με τελικό πεπιεσμένο πάχος 5 εκατ.

Διευκρινίζεται ότι η κατασκευή των ασφαλτικών θα γίνεται υποχρεωτικά με ΦΙΝΙΣΕΡ και μόνο όπου δεν χωράει να γίνει η κατασκευή με ΦΙΝΙΣΕΡ, αυτή γίνεται με ΓΚΡΕΙΝΤΕΡ (όχι δια χειρών), και θα χρησιμοποιείται ο κατάλληλος οδοστρωτήρας.

Προκειμένου περί περισσοτέρων από μία στρώσεων ασφαλτικού τάπητα, η κάθε στρώση θα κατασκευάζεται και θα συμπυκνώνεται χωριστά.

Κατά την αποκατάσταση της ανωτάτης στρώσεως θα δοθεί ιδιαίτερη προσοχή ώστε να βρίσκεται αυτή στο ίδιο απολύτως επίπεδο με το υπάρχον ασφαλτικό καθώς και ειδική επιμέλεια ασφαλτεργάτου κατά τη διάρκεια της κατασκευής του νέου ασφαλτικού τάπητα ώστε ο αρμός μεταξύ παλαιού και νέου ασφαλτικού να μη παρουσιάζει καμία ανωμαλία στην επιφάνεια και να είναι δυσδιάκριτος αν όχι αόρατος.

ΤΕΧΝΙΚΗ ΠΡΟΔΙΑΓΡΑΦΗ 4 (ΤΠ. 4)
ΑΠΟΤΥΠΩΣΗ ΚΑΙ ΜΗΤΡΩΟ ΤΟΥ ΕΡΓΟΥ

1. ΠΡΟΚΑΤΑΡΚΤΙΚΑ

Πριν την έναρξη των εργασιών:

1.1 Θα γίνει με ηλεκτρονικό όργανο ταχυμετρική και υψομετρική αποτύπωση στην περιοχή των αγωγών που θα κατασκευασθούν, σε όλο το μήκος αυτών και σε πλάτος ικανό ώστε να αποτυπώνονται οι προσόψεις τόσο των οικοπέδων όσο και των υπαρχόντων οικοδομών, στην οποία θα υπάρχουν επίσης οι ρυμοτομικές και οικοδομικές γραμμές καθώς και λοιπές λεπτομέρειες, όπως τα κράσπεδα, οι σχάρες υδροσυλλογής, τα φρεάτια αποχέτευσης και τα τυχόν υπάρχοντα φρεάτια ύδρευσης, οι δικλείδες διανομής και εκκενώσεων (του δικτύου ύδρευσης), οι πυροσβεστικοί κρουνοί κ.ά. καθώς και όλα τα εμφανή στοιχεία των δικτύων των άλλων ΟΚΩ (καπάκια φρεατίων, δικλείδες, στύλοι κ.ά.). Η αποτύπωση θα είναι εξαρτημένη από το τριγωνομετρικό δίκτυο ΕΓΣΑ 87 τα δε υψόμετρα θα είναι απόλυτα (από REPER των δήμων). Λοιπές λεπτομέρειες αναφορικά με τη μορφή των ψηφιακών δεδομένων, τα επίπεδα καταχώρησης, τους συμβολισμούς κ.ά., αναφέρονται στην παρακάτω ενότητα 4 του παρόντος άρθρου.

Θα γίνει επί τόπου πασσάλωση των αξόνων των προς κατασκευή αγωγών καθώς - όταν κρίνεται από την επίβλεψη απαραίτητο - και επί τόπου εφαρμογή των ρυμοτομικών και οικοδομικών γραμμών και, σε εκτός σχεδίου πόλεως περιοχές, των αγροτικών δρόμων.

Στην οριζοντιογραφία που θα συνταχθεί θα σημειωθεί και η ανωτέρω πασσάλωση.

1.2 Επίσης, θα συνταχθούν οι κατασκευαστικές μηκοτομές των έργων στις οποίες θα ληφθούν υπόψη, εκτός από τα τοπογραφικά στοιχεία, και όλα τα στοιχεία που θα προκύψουν από τις λοιπές έρευνες, όπως τα στοιχεία των άλλων ΟΚΩ.

2. ΑΠΟΤΥΠΩΣΗ ΚΑΤΑΣΚΕΥΑΣΜΕΝΟΥ ΕΡΓΟΥ

Μετά το πέρας των εργασιών θα αποτυπωθούν οι άξονες όλων των αγωγών του έργου (και υψομετρικά) με όλα τα στοιχεία αυτών καθώς και οι εγκαταστάσεις και τα υπόγεια εμπόδια (δίκτυα άλλων ΟΚΩ) που θα έχουν εντοπισθεί.

Ειδικά στα κατασκευαζόμενα φρεάτια, τις ιδιωτικές διακλαδώσεις, αναμονές κ.ά, εκτός από τα απόλυτα υψόμετρα των καλυμμάτων των φρεατίων (από REPER των δήμων) θα λαμβάνονται και τα υψόμετρα ροής (δηλαδή τα υψόμετρα του εσωτερικού πυθμένα του αγωγού) και τα λοιπά στοιχεία όπως το βάθος ροής της ιδιωτικής διακλάδωσης, η απόσταση αυτής από το πλησιέστερο φρεάτιο και ουσιώδη ενδιάμεσα μήκη (π.χ. μεταξύ φρεατίων), το υλικό και η διάμετρος αγωγού κλπ, όπως αναφέρονται στην παρακάτω ενότητα 4 του παρόντος άρθρου. Επίσης, θα αναγράφονται και



ΕΠΙΧΕΙΡΗΣΙΑΚΟ ΠΡΟΓΡΑΜΜΑ
«ΑΝΑΤΟΛΙΚΗ ΜΑΚΕΔΟΝΙΑ ΚΑΙ ΘΡΑΚΗ»
2014 - 2020



παρατηρήσεις σχετικές με τους αγωγούς που παραλαμβάνονται ή διοχετεύονται ή καταργούνται.

3. ΣΧΕΔΙΑ ΚΑΤΑΣΚΕΥΑΣΜΕΝΟΥ ΕΡΓΟΥ

Μετά το πέρας των εργασιών θα καταρτισθούν ψηφιακά αρχεία σχεδίων που θα δίνουν πλήρη εικόνα του κατασκευασμένου αγωγού, με τις διακλαδώσεις του και όλα τα τεχνικά έργα, βασιζόμενα στην αρχική αποτύπωση του αναδόχου, στην αποτύπωση των κατασκευασθέντων έργων και στα λεπτομερειακά σχέδια που θα συνοδεύουν τις επί μέρους επιμετρήσεις ή τα κατά καιρούς συνταχθέντα ΠΠΑΕ. Ειδικότερα, στα παραπάνω ψηφιακά αρχεία θα περιλαμβάνονται:

3.1 - Οριζοντιογραφία του έργου (ψηφιακή), πάνω στο τοπογραφικό σχέδιο της αποτύπωσης του αναδόχου, στην οποία θα εμφανίζονται:

3.1.1 Οι προσόψεις τόσο των οικοπέδων όσο και των υπαρχόντων οικοδομών στους δρόμους όπου κατασκευάζονται τα έργα και θα υπάρχουν επίσης οι ρυμοτομικές και οικοδομικές γραμμές καθώς και οι λοιπές λεπτομέρειες όπως αποτυπώθηκαν στο σχέδιο του αναδόχου αλλά δεν θα συμπεριλαμβάνεται η αρχική πασσάλωση του έργου.

3.1.2 Οι άξονες (x, y, z) όλων των αγωγών του έργου με όλα τα στοιχεία και τεχνικά έργα αυτών. Ειδικά στα κατασκευαζόμενα φρεάτια, τις σχάρες, τις ιδιωτικές διακλαδώσεις, τις αναμονές κ.ά, εκτός από τα απόλυτα υψόμετρα των καλυμμάτων (από REPER των δήμων), θα λαμβάνονται και τα υψόμετρα ροής, ξεχωριστά για όλους τους αγωγούς που συμβάλλουν σε ένα φρεάτιο, καθώς και τα λοιπά στοιχεία όπως βάθος ροής ιδιωτικής διακλάδωσης στη σύνδεση με το σπίτι, απόσταση αυτής από το πλησιέστερο φρεάτιο, ουσιώδη ενδιάμεσα μήκη (π.χ. μεταξύ φρεατίων), υλικό, διάμετρος και κλίση του αγωγού, τα οποία αναφέρονται σε παρακάτω ενότητα του παρόντος άρθρου (στα σχετικά με τα επίπεδα καταχώρησης, τους συμβολισμούς κλπ). Σε περίπτωση ευθυγραμμίας του αγωγού θα αποτυπώνονται σημεία αυτού τουλάχιστον ανά 50 μέτρα. Επίσης, θα αναγράφονται και παρατηρήσεις σχετικές με αγωγούς που παραλαμβάνονται ή διοχετεύονται ή καταργούνται. Επιπρόσθετα, στην εξαιρετικά σπάνια περίπτωση που κάποια διακλάδωση δεν κατασκευασθεί κάθετα προς τον κύριο αγωγό, τότε εκτός από την απόσταση αυτής από το πλησιέστερο φρεάτιο, θα λαμβάνονται και οι εξασφαλίσεις του σημείου σύνδεσής της με την οικοδομή από σταθερά σημεία της οικοδομής και θα σημειώνονται στην οριζοντιογραφία.

Είναι αυτονόητο ότι από τα παραπάνω ψηφιακά αρχεία θα μπορεί οποτεδήποτε να επισημανθεί η ακριβής θέση, οριζοντιογραφικά και υψομετρικά, των αγωγών, των φρεατίων επισκέψεως και υδροσυλλογής και, γενικά, των κάθε φύσεως τεχνικών, εξαρτημάτων, ειδικών τεμαχίων και οργάνων λειτουργίας.

3.2 Γενική οριζοντιογραφία του έργου (ψηφιακή), της οποίας ψηφιακό τοπογραφικό υπόβαθρο, όταν είναι δυνατόν, θα δίδεται από την επίβλεψη.

3.3 Μηκοτομές των αγωγών του έργου (ψηφιακές) με την κλίμακα της μελέτης όπου θα σχεδιάζονται και θα αναγράφονται απαραίτητα:

- α) τα υψόμετρα εδάφους και ερυθράς
- β) τα υψόμετρα ροής του αγωγού και εκσκαφής
- γ) η χλιομέτρηση της θέσης των φρεατίων, των ειδικών τεμαχίων και λοιπών εξαρτημάτων.
- δ) τα υλικά, διάμετροι, μήκη, κλίσεις κ.λπ.
- ε) τα ονόματα των οδών κατά μήκος και εγκαρσίως του αγωγού.
- στ) οι αγωγοί Ο.Κ.Ω. που συναντήθηκαν

3.4 Διατομές των σκαμμάτων (με ανάλυση της διαμόρφωσης κάθε στρώσης, καθώς και των στρώσεων κατά τμήματα οδοστρωμάτων),

3.5 Σχέδια λεπτομερειών των αγωγών, των φρεατίων και των άλλων τεχνικών έργων (ψηφιακά) όπως αυτά κατασκευάστηκαν με τις κλίμακες αντιστοίχων σχεδίων της μελέτης, εκτός αν η επίβλεψη ορίσει άλλες. Θα υποβληθούν και σχέδια διάβασης γεφυρών, οχετών, τοίχων αντιστήριξης, διατρήσεων (μικροσηράγγων), δομικών και Η/Μ έργων εγκαταστάσεων, θέσεων μονίμων οργάνων μέτρησης, και λοιπών επί μέρους έργων που περιλαμβάνονται και συμπληρώνουν το όλο έργο. Στα σχέδια θα αναγράφονται απαραίτητα τα υλικά, το είδος του σκυροδέματος και του οπλισμού, αναπτύγματα οπλισμών, διαστάσεις, χαρακτηριστικά υψόμετρα ροής.

4. ΨΗΦΙΑΚΑ ΑΡΧΕΙΑ

Προδιαγραφές Ψηφιακών Αρχείων

Αναφορικά με τη σύνταξη των ψηφιακών αρχείων, σημειώνουμε ότι η καταλληλότερη μορφή ψηφιακών δεδομένων, σύμφωνα με τον εξοπλισμό της ΕΥΑΘ ΑΕ, είναι αυτή των σχεδιαστικών αρχείων τύπου DXF ή DWG που μπορεί να προέλθει από λογισμικά σχεδιαστικά προγράμματα όπως είναι το AUTOCAD, το GEOCALC, ή άλλα παρόμοια προγράμματα.

Σχετικά με τα επίπεδα καταχώρισης των στοιχείων, όπως και τους συμβολισμούς, ισχύουν τα παρακάτω:

- Προβολικό Σύστημα: ΕΓΣΑ '87
- Format Αρχείων: Autocad (dxf ή dwg)

Layers ηλεκτρονικού αρχείου:

A. Δικτύου Αποχέτευσης

- **Agogoi:** Αγωγοί
- **FreatiaApo:** Φρεάτια Αποχέτευσης
- **SxaresApo:** Σχάρες Αποχέτευσης

B. Δικτύου Ύδρευσης



Ευρωπαϊκή Ένωση
Ευρωπαϊκό Ταμείο
Περιφερειακής Ανάπτυξης

ΕΠΙΧΕΙΡΗΣΙΑΚΟ ΠΡΟΓΡΑΜΜΑ
«ΑΝΑΤΟΛΙΚΗ ΜΑΚΕΔΟΝΙΑ ΚΑΙ ΘΡΑΚΗ»
2014 - 2020



- **FreatiaYdr:** Φρεάτια Ύδρευσης
- **DikleidesDian:** Στόμια Δικλείδων Διανομής
- **DikleidesId:** Φρεάτια Δικλείδων Ιδιωτικών Συνδέσεων
- **DikleidesEk:** Στόμια Δικλείδων Εκκενώσεων
- **Ekkenoseis:** Σημεία εκροής εκκενώσεων
- **Krounoi:** Πυροσβεστικοί Κρουνοί

Γ. Τοπογραφικών Στοιχείων

- **Annotation:** Ονοματολογία δρόμων, περιγραφικά στοιχεία δικτύου.
- **Oikodomika:** Οικοδομικές και ρυμοτομικές γραμμές.
- **Ktismata:** Προσόψεις κτιρίων εκατέρωθεν του αγωγού

Περιγραφή Στοιχείων Ηλεκτρονικού Αρχείου:

ΑΓΩΓΟΙ

A. Δίκτυο Αποχέτευσης

1. Να αναγράφεται η φορά ροής του κάθε αγωγού.
2. Οι αγωγοί να συμβολίζονται με μία γραμμή και OXI με δύο.
3. Να αναγράφεται αν ο αγωγός είναι ΟΜΒΡΙΩΝ ή ΑΚΑΘΑΡΤΩΝ ή ΠΑΝΤΟΡΡΟΪΚΟΣ
4. Να αναγράφονται τα εξής στοιχεία:
 1. Υλικό αγωγού
 2. Διάμετρος αγωγού (D=...) ή διατομή (π.χ. πλασιωτός PL = 2,00 m X 2,50 m ή ωσειδής W = 1,80 m X 1,20m)
 3. Κλίση αγωγού (i =...%)
 4. Μήκος αγωγού (L=...)
 5. Αν ο αγωγός
 - i. είναι υπό πίεση (P=Y)
 - ii. δεν είναι υπό πίεση (P=N)

B. Ιδιωτικές Διακλάδωσεις- Αναμονές

Να αναγράφονται τα εξής στοιχεία:

1. Υλικό ιδιωτικής διακλάδωσης – αναμονής
2. Διάμετρος διακλάδωσης – αναμονής (D=...)



Ευρωπαϊκή Ένωση
Ευρωπαϊκό Ταμείο
Περιφερειακής Ανάπτυξης

ΕΠΙΧΕΙΡΗΣΙΑΚΟ ΠΡΟΓΡΑΜΜΑ
«ΑΝΑΤΟΛΙΚΗ ΜΑΚΕΔΟΝΙΑ ΚΑΙ ΘΡΑΚΗ»
2014 - 2020



3. Κλίση διακλάδωσης ($i=...%$)
5. Μήκος διακλάδωσης – αναμονής ($L=...$)
6. Βάθος Ροής διακλάδωσης στη σύνδεση με την οικοδομή ή του πέρατος της αναμονής ($BP=...$)
7. Απόσταση διακλάδωσης – αναμονής από το πλησιέστερο φρεάτιο

ΦΡΕΑΤΙΑ ΑΠΟΧΕΤΕΥΣΗΣ

A. Φρεάτια Ακαθάρτων

1. Αν είναι υπάρχοντα φρεάτια, να συμβολίζονται με $\Phi_{Y1}, \Phi_{Y2}, \Phi_{Y3}.....$
2. και τα νέα φρεάτια να συμβολίζονται με $\Phi_1, \Phi_2, \Phi_3.....$
3. Να αναγράφονται τα εξής στοιχεία:
 - a. Υψόμετρο Ροής ξεχωριστά για κάθε αγωγό που συμβάλλει σε κάθε φρεάτιο ($Y_{P1}=..., Y_{P2}=....., Y_{P3}=.....$)
 - b. Βάθος Ροής ($BP_1=....., BP_2=...,$)
 - c. Υψόμετρο καπακιού ($H_1=..., H_2=..., H_3=.....$)

B. Φρεάτια Ομβρίων

1. Αν είναι υπάρχοντα φρεάτια, να συμβολίζονται με $O_{Y1}, O_{Y2}, O_{Y3}.....$
2. και τα νέα φρεάτια να συμβολίζονται με $O_1, O_2, O_3.....$
3. Να αναγράφονται τα εξής στοιχεία:
 - d. Υψόμετρο Ροής ξεχωριστά για κάθε αγωγό που συμβάλλει σε κάθε φρεάτιο ($Y_{P1}=..., Y_{P2}=....., Y_{P3}=.....$)
 - e. Βάθος Ροής ($BP_1=....., BP_2=...,$)
 - f. Υψόμετρο καπακιού ($H_1=..., H_2=..., H_3=.....$)

Γ. Φρεάτια Παντοροϊκά

4. Αν είναι υπάρχοντα φρεάτια, να συμβολίζονται με $\Pi_{Y1}, \Pi_{Y2}, \Pi_{Y3}.....$
5. και τα νέα φρεάτια να συμβολίζονται με $\Pi_1, \Pi_2, \Pi_3.....$
6. Να αναγράφονται τα εξής στοιχεία:



Ευρωπαϊκή Ένωση
Ευρωπαϊκό Ταμείο
Περιφερειακής Ανάπτυξης

ΕΠΙΧΕΙΡΗΣΙΑΚΟ ΠΡΟΓΡΑΜΜΑ
«ΑΝΑΤΟΛΙΚΗ ΜΑΚΕΔΟΝΙΑ ΚΑΙ ΘΡΑΚΗ»
2014 - 2020



- g. Υψόμετρο Ροής ξεχωριστά για κάθε αγωγό που συμβάλλει σε κάθε φρεάτιο ($Y_{P1}=...$, $Y_{P2}=.....$, $Y_{P3}=.....$)
- h. Βάθος Ροής ($BP_1=.....$, $BP_2=...$,)
- i. Υψόμετρο καπακιού ($H_1=...$, $H_2=.....$, $H_3=.....$)

ΣΧΑΡΕΣ ΑΠΟΧΕΤΕΥΣΗΣ

1. Οι σχάρες, αν είναι υπάρχουσες, να συμβολίζονται με Σ_{Y1} , Σ_{Y2} , $\Sigma_{Y3}.....$
2. και οι νέες σχάρες να συμβολίζονται με Σ_1 , Σ_2 , $\Sigma_3.....$

ΔΙΚΛΕΙΔΕΣ ΔΙΚΤΥΟΥ ΥΔΡΕΥΣΗΣ

1. Αποτυπώνονται οι υπάρχουσες δικλείδες διανομής και συμβολίζονται με $\Delta_{\Delta1}$, $\Delta_{\Delta2}$, $\Delta_{\Delta3}.....$
2. Αποτυπώνονται οι υπάρχουσες δικλείδες εκκενώσεων και συμβολίζονται με Δ_{E1} , $\Delta_{E2},.....$, $\Delta_{E3}.....$

ΠΥΡΟΣΒΕΣΤΙΚΟΙ ΚΡΟΥΝΟΙ

1. Αποτυπώνονται οι υπάρχοντες πυροσβεστικοί κρουνοί και συμβολίζονται με K_{Y1} , K_{Y2} , $K_{Y3}.....$

ΦΡΕΑΤΙΑ ΥΔΡΕΥΣΗΣ

Αποτυπώνονται τα φρεάτια ύδρευσης που υπάρχουν στην περιοχή του έργου και συμβολίζονται ως ΦY_{Y1} , ΦY_{Y2} , ΦY_{Y3}

5. ΤΕΥΧΟΣ

Μετά το πέρας των εργασιών θα καταρτισθεί και τεύχος όπου:

- Θα περιγράφεται συνοπτικά το τεχνικό ιστορικό του έργου ανά δρόμο και οι μέθοδοι κατασκευής.
- Θα δίνεται πίνακας κατασκευασθέντων έργων σε κάθε δρόμο, ανά δήμο ή δημοτικό διαμέρισμα, όπου θα φαίνονται οι αγωγοί ή τα άλλα έργα που κατασκευάστηκαν, περιγραφή της αρχής και του πέρατος του κάθε έργου, το υλικό, η διάμετρος κλπ και το κόστος κατά προσέγγιση, και
- Θα εξηγείται σύντομα η λειτουργία του έργου ανά τμήματα.

Επίσης το Μητρώο του έργου θα περιλαμβάνει και τα εξής τεύχη:

- Τεύχος στοιχείων υψομετρικών αφετηριών με ενδεικτικά σχέδια της θέσης τους.
- Τεύχος συνοπτικής παρουσίασης όλων των ερευνών πεδίου και εργαστηρίων (γεωτεχνικές έρευνες, γεωλογικές έρευνες και μελέτες, κ.λπ.) κ.λπ.
- Τεύχος για όλες τις δοκιμές και διαδικασίες Ποιοτικού Ελέγχου με αντίγραφα όλων των αντίστοιχων πιστοποιητικών που έχουν εκδοθεί (Οίκων Ποιοτικού Ελέγχου εξωτερικού, ΟΠΕ του έργου, άλλων εργαστηρίων, κλπ.) σύμφωνα με τους Ειδικούς Όρους Δημοπράτησης. Ειδικότερα θα περιλαμβάνονται και όλοι οι έλεγχοι λειτουργίας των δικτύων και Η/Μ εγκαταστάσεων.
- ΣΑΥ – ΦΑΥ
- Φάκελο εγγυήσεων εξοπλισμού και εργασιών.
- Σύνολο αδειών που τυχόν εκδόθηκαν κατά τη Σύμβαση και την κείμενη Νομοθεσία: Π.χ. Δήμοι, Πολεοδομίας, ΔΕΗ, ΟΤΕ, Νομαρχία, Αστυνομία κ.λπ.

6. ΠΑΡΑΔΟΤΕΑ ΣΤΟΙΧΕΙΑ

6.1. Πριν την έναρξη των εργασιών θα παραδοθούν στην Υπηρεσία για έγκριση όλα τα ψηφιακά αρχεία των σχεδίων που αναφέρονται στην ενότητα **1. Προκαταρκτικά** (εδάφια 1.1, 1.2) του παρόντος άρθρου, καθώς και τρεις έγχρωμες εκτυπώσεις σε κλίμακα 1:1000.

6.2 Πέραν των όσων χρειάζονται για τα ΠΠΑΕ, μετά το τέλος των κατασκευών και προ της προθεσμίας περαιώσεως του έργου, θα παραδοθούν στην επίβλεψη, σε τρεις σειρές (σε ξεχωριστούς φακέλους), και τα παρακάτω:

6.2.1 Έγχρωμες εκτυπώσεις της **Οριζοντιογραφίας του έργου**, (εδάφια 3.1 και 3.2) σε κλίμακα 1:1000

6.2.2 Έγχρωμες εκτυπώσεις της **Γενικής Οριζοντιογραφίας του έργου**, (εδάφιο 3.2) σε κλίμακα 1:5000

6.2.3 Έγχρωμες εκτυπώσεις των **Μηκοτομών των αγωγών του έργου**, (εδάφιο 3.3) στην κλίμακα της μελέτης.

6.2.4 Έγχρωμες εκτυπώσεις των **Διατομών των σκαμμάτων του έργου**, (εδάφιο 3.4) στην κλίμακα της μελέτης.

6.2.5 Έγχρωμες εκτυπώσεις των **Σχεδίων λεπτομερειών** (κατόψεις, τομές) **των αγωγών, των φρεατίων και των άλλων τεχνικών έργων** (εδάφιο 3.5) όπως αυτά κατασκευάστηκαν στις κλίμακες των αντίστοιχων σχεδίων της μελέτης, εκτός αν η επίβλεψη ορίσει άλλες.

6.2.6 Τα **τεύχη** (ενότητα 5).

6.3 Επίσης, θα παραδοθούν σε CD (σε μία μόνον σειρά) τα ψηφιακά αρχεία όλων των παραπάνω (εδάφια 6.1 ως και 6.2.5).

6.4 Επίσης θα παραδοθούν στατιστικά στοιχεία κατά Δήμους καθώς και το κόστος αναλυτικά των εργασιών του κάθε έργου του πίνακα το αργότερο εντός μήνα από την αποπεράτωση των εργασιών του πίνακα. Τέλος, θα υποβληθεί και το εποπτικό υλικό τεκμηρίωσης της προόδου και προβολής του έργου (φωτογραφίες, διαφάνειες, βίντεο, ταινίες, ψηφιοποιημένο οπτικοακουστικό υλικό, κ.λπ.), το εγχειρίδιο επιθεώρησης και συντήρησης καθώς και εγχειρίδιο λειτουργίας του έργου και του εγκατεστημένου εξοπλισμού.

ΤΕΧΝΙΚΗ ΠΡΟΔΙΑΓΡΑΦΗ 5 (Τ.Π.5) **ΚΑΛΥΜΜΑΤΑ ΦΡΕΑΤΙΩΝ ΕΠΙΣΚΕΨΕΩΣ ΑΠΟ ΕΛΑΤΟ ΧΥΤΟΣΙΔΗΡΟ**

1. ΓΕΝΙΚΑ

Η τεχνική προδιαγραφή αυτή αναφέρεται στα χυτοσιδηρά καλύμματα που θα χρησιμοποιηθούν για την κάλυψη των φρεατίων επισκέψεως της παρούσας εργολαβίας.

Οι προβλεπόμενες από την Τεχνική Προδιαγραφή αυτή εργασίες για την πλήρη τοποθέτηση των καλυμμάτων έχουν συνοπτικά ως εξής:

- α) Η προμήθεια των χυτοσιδηρών καλυμμάτων μετά των πλαισίων τους καθώς και των ελαστικών δακτυλίων των καλυμμάτων όπου απαιτούνται.
- β) Όλες οι φορτοεκφορτώσεις και μεταφορές των παραπάνω εξαρτημάτων από το εργοστάσιο κατασκευής ή την αποθήκη του προμηθευτού στη θέση τοποθέτησής τους.
- γ) Οι κάθε είδους δοκιμασίες.

Τα χυτοσιδηρά αυτά εξαρτήματα μπορεί να είναι από χυτοσίδηρο με φυλλοειδή γραφίτη (χυτοσίδηρος εμπορίου) ή από χυτοσίδηρο με σφαιροειδή γραφίτη (ελατό χυτοσίδηρο).

Στην παρούσα εργολαβία θα χρησιμοποιηθούν καλύμματα από ελατό χυτοσίδηρο (ductil iron) και θα είναι ευρωπαϊκών προδιαγραφών.

2. ΠΟΙΟΤΗΣ - ΧΑΡΑΚΤΗΡΙΣΤΙΚΑ ΥΛΙΚΩΝ

Τα καλύμματα και τα πλαίσιά τους θα είναι από χυτοσίδηρο με σφαιροειδή γραφίτη (ελατό χυτοσίδηρο) και προδιαγραφών ΕΟΚ/ΕΛΟΤ-EN 124 (ευρωπαϊκών προδιαγραφών). Πρέπει να μην έχουν φυσαλίδες αέρος ή άλλες οπτικές ανωμαλίες, η δε ποιότητά τους θα διασφαλίζεται με πιστοποιητικό ευρωπαϊκού Οργανισμού ή Διεθνούς γραφείου.

2.1 ΚΑΛΥΜΜΑΤΑ

Τα καλύμματα θα είναι κατάλληλα για οδοστρώματα βαρειάς κυκλοφορίας δηλ. κατηγορίας D400 δηλ. αντοχής σε φορτία μεγαλύτερα των 40 τόνων (Ευρωπαϊκή Προδιαγραφή EN 124). Τα καλύμματα που τοποθετούνται σε φρεάτια κατασκευασμένα επί του πεζοδρομίου ή στο όριο του

καταστρώματος της οδού θα είναι κατηγορίας C250 δηλ. αντοχής σε φορτία μεγαλύτερα των 25 τόνων.

Όλα τα καλύμματα και τα πλαίσιά τους θα φέρουν εμφανή σήμανση ως ακολούθως:

- EN 124 (στο σήμα του Ευρωπαϊκού Προτύπου)
- Την ανάλογη κατηγορία αντοχής
- Το όνομα ή και το σήμα αναγνώρισης του κατασκευαστή.
- Τα αρχικά Δ.Ε.Υ.Α.Κ. και το έτος χυτεύσεως.

Τα καλύμματα που θα είναι χωρίς εξαιρισμό (εκτός εάν προβλέπεται στα σχέδια της μελέτης) και τα πλαίσια θα είναι κυκλικής διατομής, καθαρής οπής 600 mm, και θα πρέπει κατά το άνοιγμα, το καπάκι να περιστρέφεται γύρω από σταθερό άξονα (μεντεσέ), με στόχο τη διευκόλυνση των εργασιών ανοίγματος και κλεισίματος και την ασφάλιση, μέσω της διάταξης ασφάλισης, του καλύμματος εντός του πλαισίου. Έτσι θα προστατεύεται από ενδεχόμενη κλοπή. Στα φρεάτια των δικλίδων DN ≤ 100 όπως και της δικλείδας ελέγχου του πυροσβεστικού κρουνού τα καλύμματα και τα πλαίσια θα είναι τετραγωνικής διατομής, με άνοιγμα προσπέλασης 600X600 mm, και αφαιρούμενα. Τέλος τα πλαίσια και τα καλύμματα των φρεατίων παροχής των καταναλωτών θα είναι τετραγωνικής διατομής, με άνοιγμα προσπέλασης 600X600 mm ή 500X500 mm, και αφαιρούμενα.

Τα πλαίσια θα έχουν υποδοχή για την τοποθέτηση ελαστικού δακτυλίου που θα είναι κατασκευασμένος σύμφωνα με τις Ευρωπαϊκές Προδιαγραφές και με δεδομένα χημικά και τεχνικά χαρακτηριστικά.

Ο ανάδοχος πριν προβεί στην τελική παραγγελία των καλυμμάτων θα πρέπει να υποβάλλει στην Υπηρεσία πλήρη στοιχεία λεπτομερειών καλυμμάτων που προτείνει να χρησιμοποιηθούν.

Στα εν λόγω στοιχεία θα πρέπει να περιλαμβάνονται και ανάλογα επεξηγηματικά κείμενα ή φωτογραφίες.

Όταν τα καλύμματα παραδοθούν στις θέσεις που πρόκειται να τοποθετηθούν θα πρέπει να συνοδεύονται από τα πιστοποιητικά που αναφέρονται παραπάνω. Η διαδικασία αυτή δεν απαλλάσσει από την ευθύνη τον ανάδοχο που παραμένει μόνος υπεύθυνος έναντι του εργοδότη για την άριστη ποιότητα των υλικών και τη καλή εκτέλεση της εργασίας.

Ο ανάδοχος θα προμηθεύσει ικανό αριθμό κλειδιών εφ' όσον τα καλύμματα που θα προκριθούν για τοποθέτηση με ειδικό κλειδί.

3. ΤΟΠΟΘΕΤΗΣΗ ΚΑΛΥΜΜΑΤΩΝ

Τα καλύμματα θα τοποθετηθούν σε τέτοια υψόμετρα ούτως ώστε να ταυτίζονται με αυτά του παρακειμένου οδοστρώματος.

Τα πλαίσιά τους θα πακτωθούν στα στόμια των φρεατίων με σκυρόδεμα και οπλισμό για την ακύρωσή τους ούτως ώστε να αποφευχθεί τυχόν μετατόπισή τους από τα βαριά οχήματα.



ΕΠΙΧΕΙΡΗΣΙΑΚΟ ΠΡΟΓΡΑΜΜΑ
«ΑΝΑΤΟΛΙΚΗ ΜΑΚΕΔΟΝΙΑ ΚΑΙ ΘΡΑΚΗ»
2014 - 2020



Η πάκτωση θα σταματά 5 εκατ. κάτωθεν του καλύμματος ούτως ώστε να καλυφθεί με ασφαλτικό τάπητα.

4. ΕΠΙΜΕΤΡΗΣΗ ΚΑΙ ΠΛΗΡΩΜΗ

Τα πλαίσια και τα καλύμματα των φρεατίων ύδρευσης περιλαμβάνονται στο τιμολόγιο κατασκευής τους. Η πιθανή αντικατάσταση ή αποκατάσταση υφιστάμενων στην όδευση του έργου επιμετρούνται και πληρώνονται σε χιλιόγραμμα πλήρως τοποθετημένων καλυμμάτων και πλαισίων. Η τιμή μονάδος περιλαμβάνει την προμήθεια, την μεταφορά καθώς επίσης και την εργασία και τα διάφορα απαιτούμενα μικροϋλικά, μηχανήματα και εφόδια για την τοποθέτησή τους στα ακριβή υψόμετρα, την πλήρη και ασφαλή στερέωση ή πάκτωσή τους με εγκιβωτισμό με σκυρόδεμα σύμφωνα με τα σχέδια κλπ.



ΕΠΙΧΕΙΡΗΣΙΑΚΟ ΠΡΟΓΡΑΜΜΑ
«ΑΝΑΤΟΛΙΚΗ ΜΑΚΕΔΟΝΙΑ ΚΑΙ ΘΡΑΚΗ»
2014 - 2020



ΤΕΧΝΙΚΗ ΠΡΟΔΙΑΓΡΑΦΗ 6 (Τ.Π.6)
ΣΗΜΑΝΣΗ ΕΚΤΕΛΟΥΜΕΝΩΝ ΟΔΙΚΩΝ ΕΡΓΩΝ ΕΝΤΟΣ ΚΑΙ ΕΚΤΟΣ ΚΑΤΟΙΚΗΜΕΝΩΝ ΠΕΡΙΟΧΩΝ
ΔΙΠΑΔ/οικ/502/01-07-2003 (ΦΕΚ 946Β'/09-07-2003)

ΑΝΤΙΚΕΙΜΕΝΟ ΚΑΙ ΠΕΔΙΟ ΕΦΑΡΜΟΓΗΣ ΤΗΣ ΠΡΟΔΙΑΓΡΑΦΗΣ

Αντικείμενο της προδιαγραφής αυτής είναι η κατάλληλη σήμανση των εκτελουμένων έργων στο οδικό δίκτυο τόσο στο αστικό όσο και στο περιαστικό και υπεραστικό, ώστε να παρέχεται στους οδηγούς των οχημάτων έγκαιρη και επαρκής πληροφόρηση για την μεταβολή των κανονικών συνθηκών κυκλοφορίας, με σκοπό την ασφαλή διέλευση των οχημάτων από την περιοχή της εργοταξιακής ζώνης.

Με τον όρο "εργοταξιακή ζώνη" νοείται κάθε περιοχή του οδικού δικτύου που άμεσα ή έμμεσα επηρεάζεται από εκτελούμενα έργα επί της οδού ή στην άμεση γειτνίαση αυτής, κατά τρόπο που αυτά να προξενούν, με οποιαδήποτε μορφή, μεταβολή των κανονικών συνθηκών κυκλοφορίας. Η εργοταξιακή ζώνη είναι έννοια ευρύτερη από την "περιοχή έργων" καθ' όσον εκτείνεται και πέραν αυτής, λόγω της αναγκαίας τοποθέτησης συστημάτων ελέγχου (πινακίδων και διαγραμμίσεων σήμανσης και άλλων σχετικών στοιχείων προειδοποίησης) και εκτός της περιοχής έργων, με σκοπό την έγκαιρη ενημέρωση και προειδοποίηση των οδηγών για τους επερχόμενους κινδύνους/αλλαγές των συνθηκών κυκλοφορίας.

Οι εργοταξιακές ζώνες στο οδικό δίκτυο τόσο στο αστικό όσο και στο περιαστικό και υπεραστικό διαφοροποιούνται σημαντικά αναλόγως της διάρκειας και του τύπου των εκτελουμένων στην περιοχή τους έργων.

Στην συνέχεια της παρούσας θα εξετασθούν οι εργοταξιακές ζώνες χωρισμένες σε τρεις βασικούς τύπους:

- ο Μεγάλης διάρκειας έργων (που είναι πάντοτε σταθερές).
- ο Μικρής διάρκειας έργων - σταθερές.
- ο Μικρής διάρκειας έργων - κινητές.

1. ΓΕΝΙΚΕΣ ΑΡΧΕΣ ΣΗΜΑΝΣΕΩΣ ΕΚΤΕΛΟΥΜΕΝΩΝ ΕΡΓΩΝ

Η σήμανση των εκτελουμένων έργων πρέπει να ακολουθεί τις γενικές αρχές ορθής σήμανσης, δηλαδή πρέπει να παρέχει έγκαιρη και σταδιακή ενημέρωση των κινουμένων στις οδούς, την προειδοποίησή τους για τη μορφή και το είδος του εμποδίου και τέλος τη ρύθμιση της κινήσεώς τους, ώστε η διέλευσή τους από την περιοχή εκτελέσεως των έργων να πραγματοποιείται με ασφάλεια. Επί πλέον η σήμανση θα πρέπει να είναι συνεπής και κατανοητή αλλά και κοινή για όλα τα εργοτάξια κατά μήκος ενός οδικού άξονα.



**ΕΠΙΧΕΙΡΗΣΙΑΚΟ ΠΡΟΓΡΑΜΜΑ
«ΑΝΑΤΟΛΙΚΗ ΜΑΚΕΔΟΝΙΑ ΚΑΙ ΘΡΑΚΗ»
2014 - 2020**



Σε καμιά περίπτωση οι οδηγοί των οχημάτων δεν πρέπει να αιφνιδιάζονται από ανωμαλίες στην κανονική διεξαγωγή της κυκλοφορίας, λόγω εκτελουμένων έργων.

Η πληροφόρηση που τους παρέχεται πρέπει να είναι έγκαιρη και επαρκής.

Εν τούτοις η πληροφόρηση δεν πρέπει να δίνεται πολύ πριν από την θέση εκτελέσεως των έργων, επειδή, σ' αυτή την περίπτωση, οι οδηγοί τείνουν να ξεχάσουν την πληροφόρηση ή να δυσπιστούν προς αυτήν.

Σε περίπτωση σημαντικού μήκους εργοταξιακής ζώνης η αναγκαία πληροφόρηση θα πρέπει να δίνεται και με επαναληπτικές πινακίδες σε αποστάσεις που δεν θα υπερβαίνουν σε καμιά περίπτωση τα 1.000 μέτρα.

Η βασική αρχή που θα πρέπει να εφαρμόζεται, πάντως, είναι ότι δεν πρέπει να λείπει ούτε μία πινακίδα από αυτές που είναι απολύτως αναγκαίες αλλά και να μην υπάρχει ούτε μία παραπάνω από αυτές που είναι απαραίτητες.

Η ευθύνη για την ασφάλεια της κάθε εργοταξιακής ζώνης πρέπει να ανατίθεται από τον ανάδοχο σε έναν συγκεκριμένο μηχανικό.

Τέλος, θα πρέπει, για κάθε περίπτωση, να υπάρχει πρόβλεψη για την ταχεία και ασφαλή διέλευση οχημάτων έκτακτης ανάγκης (ασθενοφόρα, πυροσβεστικά, περιπολικά αστυνομίας.)

2. ΖΩΝΕΣ ΠΕΡΙΟΧΗΣ ΕΡΓΟΤΑΞΙΟΥ - ΓΕΩΜΕΤΡΙΚΑ ΣΤΟΙΧΕΙΑ

2.1. ΖΩΝΗ ΠΡΟΕΙΔΟΠΟΙΗΣΗΣ

Είναι η περιοχή στην οποία, χωρίς να αλλάζουν τα γεωμετρικά χαρακτηριστικά της οδού, φέρει την προειδοποιητική σήμανση που προετοιμάζει τους οδηγούς για την επερχόμενη αλλαγή διατομής, γεωμετρικών χαρακτηριστικών και συνθηκών κυκλοφοριακής ροής που θα επέλθει λόγω του εργοταξίου.

Αναλόγως της σοβαρότητας της εκτροπής και των κυκλοφοριακών φόρτων της συγκεκριμένης οδού πρέπει, προκειμένου περί υπεραστικής ή περιαστικής οδού, να έχει μήκος 800 - 2.000 μέτρα. Στη ζώνη αυτή γίνεται και η προσαρμογή του ορίου ταχύτητας στις συνθήκες που διαμορφωθούν. Η μείωση του ορίου ταχύτητας γίνεται με βήματα των 20 χλμ/ώρα στις υπεραστικές και περιαστικές οδούς και με βήματα των 10 χλμ/ώρα στις αστικές. Σε αστικές οδούς το μήκος της εν λόγω ζώνης θα καθορίζεται, αναλόγως των γενικών κυκλοφοριακών συνθηκών της ευρύτερης περιοχής, από τον υπεύθυνο μηχανικό ασφαλείας του εργοταξίου.

Πάντως σε καμμία περίπτωση δεν θα είναι μικρότερη του μήκους της παρειάς ενός οικοδομικού τετραγώνου προ του σημείου έναρξης των εργασιών.

2.2. ΖΩΝΗ ΣΥΝΑΡΜΟΓΗΣ ΕΙΣΟΔΟΥ

Σε αυτήν γίνεται η μείωση του αριθμού ή/και του πλάτους των λωρίδων κυκλοφορίας ή/και η μετάβαση σε άλλον, εκτός της κυρίας κατευθύνσεως κυκλοφορίας, διάδρομο (π.χ. παλαιά οδό, παράπλευρη οδό). Αναλόγως της δυσχέρειας της συναρμογής το μήκος αυτής θα κυμαίνεται από 100 - 300 μέτρα η δε οριζοντιογραφική κλίση δεν θα πρέπει να είναι μικρότερη του 1 :25 με ιδανική τιμή 1 :50.

Η ελάχιστη ακτίνα σε οριζοντιογραφία θα είναι 240 μέτρα στις περιαστικές και υπεραστικές οδούς και 75 μέτρα στις αστικές.

Το ελάχιστο μήκος ευθυγράμμου τμήματος μεταξύ αντιρρόπων καμπυλών, σε περίπτωση ύπαρξης τέτοιας οριζοντιογραφικής λύσης (τύπου S), θα είναι 20 μέτρα στις περιαστικές και υπεραστικές οδούς ενώ μπορεί και να μηδενίζεται, εφόσον δεν υπάρχει επάρκεια χώρου, στις αστικές.

Οι ελάχιστες καμπύλες συναρμογής σε μηκοτομή είναι για μεν τις κυρτές καμπύλες 5.000 μέτρα για δε τις κοίλες 2.500 μέτρα στις περιαστικές και υπεραστικές οδούς και 2.000 και 1.000 μέτρα αντιστοίχως στις αστικές.

2.3. ΜΕΤΑΒΑΤΙΚΗ ΖΩΝΗ ΕΙΣΟΔΟΥ

Αυτή χρησιμοποιείται για την προστασία των εργαζομένων στην κύρια εργοταξιακή ζώνη. Έχει τη θέση και τη διατομή στην οποία έχει οδηγήσει η ζώνη συναρμογής και είναι αυτή της κύριας εργοταξιακής ζώνης. Το μήκος της ορίζεται σε 100 μέτρα στις περιαστικές και υπεραστικές οδούς και σε 30 μέτρα στις αστικές.

2.4. ΖΩΝΗ ΕΡΓΩΝ

Σε αυτήν η κυκλοφορία κινείται παραπλεύρως των εκτελουμένων έργων.

Το μήκος της ζώνης είναι ίσο με αυτό των εκτελουμένων έργων. Η διατομή αυτής είναι η μέγιστη δυνατή. Η απόσταση της περιοχής εκτελουμένων έργων από το διάδρομο κυκλοφορίας πρέπει να είναι τόση ώστε να διασφαλίζεται η σωματική ακεραιότητα των εργαζομένων από τη διερχόμενη, δίπλα από το εργοτάξιο, κυκλοφορία και πάντως, όχι μικρότερη των 1.20 μέτρων. Εφόσον η απόσταση αυτή δεν είναι δυνατόν να είναι επαρκής πρέπει να προβλέπονται πρόσθετα μέτρα προστασίας (προστατευτικά κιγκλιδώματα, κ.λπ.).

Σε περιπτώσεις ζωνών έργων που σε κάποια από τις κατευθύνσεις κυκλοφορίας δεν είναι δυνατή η παραχώρηση περισσότερων της μιας λωρίδων κυκλοφορίας, το μήκος της ζώνης αυτής δεν πρέπει να υπερβαίνει τα 2.000 μέτρα.



ΕΠΙΧΕΙΡΗΣΙΑΚΟ ΠΡΟΓΡΑΜΜΑ
«ΑΝΑΤΟΛΙΚΗ ΜΑΚΕΔΟΝΙΑ ΚΑΙ ΘΡΑΚΗ»
2014 - 2020



Στις αστικές περιοχές θα πρέπει, επί πλέον, να προβλέπεται προστατευόμενος διάδρομος κίνησης πεζών πλάτους τουλάχιστον 1.20 μέτρων και, ει δυνατόν, αμφίπλευρος.

2.5. ΖΩΝΗ ΣΥΝΑΡΜΟΓΗΣ ΕΞΟΔΟΥ

Σε αυτήν γίνεται η μετάβαση από την εργοταξιακή διατομή στην κανονική.

Τα γεωμετρικά της χαρακτηριστικά (μήκος, οριζοντιογραφική και μηκοτομική κλίση) πρέπει να είναι τα ίδια με αυτά της ζώνης συναρμογής εισόδου.

2.6. ΖΩΝΗ ΑΠΟΚΑΤΑΣΤΑΣΗΣ ΤΗΣ ΚΥΚΛΟΦΟΡΙΑΣ

Σε αυτήν έχει πλέον αποκατασταθεί η κανονική διατομή και ο διάδρομος κυκλοφορίας και των δύο κατευθύνσεων.

Τοποθετείται η κατάλληλη σήμανση, που ενημερώνει τους οδηγούς για το πέρας της εργοταξιακής ζώνης.

Το μήκος αυτής θα είναι 50 μέτρα στις περιαστικές και υπεραστικές οδούς και 20 μέτρα στις αστικές.

2.7. ΕΛΑΧΙΣΤΕΣ ΑΠΑΙΤΗΣΕΙΣ

α. Ελάχιστο πλάτος λωρίδας κυκλοφορίας:

Σε όλες τις ζώνες μιας εργοταξιακής περιοχής το ελάχιστο πλάτος λωρίδας κυκλοφορίας θα είναι 3.25 μέτρα στις περιαστικές και υπεραστικές οδούς και σε περίπτωση ύπαρξης περισσότερων της μιας λωρίδας ανά κατεύθυνση το πλάτος των 3,25 μέτρων είναι το ελάχιστο για την δεξιά κατά τη φορά της κυκλοφορίας λωρίδα και 2.75 μέτρα στις αστικές.

β. Ελάχιστο ελεύθερο ύψος κυκλοφορίας:

Σε περίπτωση ύπαρξης τεχνικού στην περιοχή εκτροπής της κυκλοφορίας ή κατασκευής τεχνικού άνω διάβασης το ελάχιστο ελεύθερο ύψος 4.40 μέτρα, στις υπεραστικές οδούς και 3,80 μέτρα στις περιαστικές και αστικές.

γ. Μέγιστη κατά μήκος κλίση:

Σε περίπτωση κατασκευής νέων οδικών τμημάτων ή στις περιοχές συναρμογών, η μέγιστη κατά μήκος κλίση είναι 6.0% (κατ' εξαίρεση και μέχρι 7.0%) στις περιαστικές και υπεραστικές οδούς και 10.0% στις αστικές.

δ. Ελάχιστες πλευρικές αποστάσεις:



ΕΠΙΧΕΙΡΗΣΙΑΚΟ ΠΡΟΓΡΑΜΜΑ
«ΑΝΑΤΟΛΙΚΗ ΜΑΚΕΔΟΝΙΑ ΚΑΙ ΘΡΑΚΗ»
2014 - 2020



Το ελάχιστο περιθώριο μεταξύ προστατευτικών στηθαίων και της όψης βάρθρου ικριωμάτων 0.75 μέτρο:

3. ΤΥΠΟΙ ΠΙΝΑΚΙΔΩΝ ΑΝΑ ΖΩΝΗ

3.1. ΖΩΝΗ ΠΡΟΕΙΔΟΠΟΙΗΣΗΣ

Χρησιμοποιούνται οι πινακίδες προειδοποίησης έργων επί της οδού (Κ-20), αυτές της σταδιακής μείωσης της ταχύτητας (Ρ-32) με βήματα των 20 χλμ./ώρα στις περιαστικές και υπεραστικές οδούς και των 10 χλμ./ώρα στις αστικές, οι πληροφοριακές πινακίδες αλλαγής της διατομής και της ροής της κυκλοφορίας (Π-69, 69α, 70 και 70α) και τυχόν άλλες ρυθμιστικές που απαιτούνται λόγω της μορφής της εργοταξιακής ζώνης (π.χ. απαγόρευση προσπεράσματος σε περίπτωση μείωσης του διαδρόμου κυκλοφορίας σε 1 λωρίδα ανά κατεύθυνση), συνοδευόμενες από τις απαραίτητες πρόσθετες (Πρ-1) που καθορίζουν την απόσταση που αρχίζουν τα έργα ή/και έχουν εφαρμογή οι ρυθμίσεις.

3.2. ΖΩΝΗ ΣΥΝΑΡΜΟΓΗΣ ΕΙΣΟΔΟΥ

Σε αυτήν τοποθετούνται οι πινακίδες έργων επί της οδού (Κ-20) και ορίου ταχύτητας (Ρ-32) που ισχύει κατά μήκος της ζώνης εργοταξίου, καθώς και οι πληροφοριακές και ρυθμιστικές πινακίδες κατευθύνσεως προς τον εργοταξιακό διάδρομο κίνησης (Ρ-52 και Π- 7 4, 75, 76, 77, 78 και 79).

Στη ζώνη συναρμογής εισόδου οι πινακίδες οριοθέτησης της συναρμογής (μείωση του αριθμού ή του πλάτους ή του διαδρόμου των λωρίδων κυκλοφορίας) Π-77 ή Π -78 με τους αναλάμποντες φανούς τοποθετούνται σε απόσταση μεταξύ τους ίση με 10 μέτρα.

Σε ιδιαιτέρως δυσχερή συναρμογή είναι δυνατόν να τοποθετείται μικρότερο όριο ταχύτητας μόνο κατά μήκος της ζώνης συναρμογής.



ΕΠΙΧΕΙΡΗΣΙΑΚΟ ΠΡΟΓΡΑΜΜΑ
«ΑΝΑΤΟΛΙΚΗ ΜΑΚΕΔΟΝΙΑ ΚΑΙ ΘΡΑΚΗ»
2014 - 2020



3.3. ΜΕΤΑΒΑΤΙΚΗ ΖΩΝΗ ΕΙΣΟΔΟΥ

Τοποθετούνται ίδιες πινακίδες με της ζώνης συναρμογής εισόδου.

Η πινακίδα ορίου ταχύτητας (P-32) έχει ένδειξη ίση με την ταχύτητα κίνησης της εργοταξιακής ζώνης.

3.4. ΖΩΝΗ ΕΡΓΩΝ

Τοποθετούνται επαναληπτικές πινακίδες ορίου ταχύτητας (P-32) σε αποστάσεις 500 μέτρων μεταξύ τους (και, κατ' εξαίρεση, μέχρι το πολύ 1.000), εφόσον το μήκος της ζώνης έργων υπερβαίνει τα 500 μέτρα σε περιαστικές και υπεραστικές οδούς και ανά παρειά οικοδομικού τετραγώνου σε αστικές, εφόσον το μήκος του εργοταξίου υπερβαίνει το ένα οικοδομικό τετράγωνο.

Για την οριοθέτηση των έργων χρησιμοποιούνται πινακίδες τύπου Π- 77 ή Π78 οι οποίες τοποθετούνται ανά 20 μέτρα και η πρώτη πινακίδα καθώς και η τελευταία θα συνοδεύονται από αναλάμποντα φανό.

3.5. ΖΩΝΗ ΣΥΝΑΡΜΟΓΗΣ ΕΞΟΔΟΥ

Τοποθετούνται πινακίδες αντίστοιχες της ζώνης συναρμογής εισόδου οι οποίες κατευθύνουν τους οδηγούς προς τον κανονικό διάδρομο κίνησης.

Δεν τοποθετούνται πινακίδες έργων επί της οδού (K-20).

Και στην περίπτωση αυτή, όπως και κατά την είσοδο, είναι δυνατή, σε ιδιαίτερως δυσμενείς συναρμογές, ο καθορισμός χαμηλότερου ορίου ταχύτητας από αυτό της ζώνης έργων.

3.6. ΖΩΝΗ ΑΠΟΚΑΤΑΣΤΑΣΗΣ ΤΗΣ ΚΥΚΛΟΦΟΡΙΑΣ

Τοποθετούνται οι πινακίδες τέλους ορίου ταχύτητας (P37) και άρσης των λοιπών ρυθμίσεων, που έχουν επιβληθεί για την περιοχή του εργοταξίου (P-36).

4. ΚΑΤΑΣΚΕΥΑΣΤΙΚΑ - ΧΑΡΑΚΤΗΡΙΣΤΙΚΑ ΠΙΝΑΚΙΔΩΝ

4.1. ΜΕΓΕΘΟΣ

Οι πινακίδες σήμανσης που θα χρησιμοποιούνται στην εργοταξιακή σήμανση θα είναι του ίδιου μεγέθους με αυτές της μόνιμης σήμανσης του οδικού τμήματος στο οποίο τοποθετούνται.

Κατ' εξαίρεση και μόνο σε περίπτωση ζωνών ιδιαίτερα δυσχερών ή υψηλού βαθμού κινδύνου, μπορεί να χρησιμοποιούνται πινακίδες διαφορετικού μεγέθους από αυτές της μόνιμης



ΕΠΙΧΕΙΡΗΣΙΑΚΟ ΠΡΟΓΡΑΜΜΑ
«ΑΝΑΤΟΛΙΚΗ ΜΑΚΕΔΟΝΙΑ ΚΑΙ ΘΡΑΚΗ»
2014 - 2020



σήμανσης, με εφαρμογή της διαδικασίας που περιγράφεται στο Κεφάλαιο 6 της παρούσας προδιαγραφής.

4.2. ΧΡΩΜΑ

Βασικό στοιχείο της χρωματικής διαφοροποίησης της εργοταξιακής από την μόνιμη σήμανση αποτελεί το εξωτερικό περίγραμμα-υπόβαθρο των πινακίδων, χρώματος κιτρίνου, ορθογώνιου σχήματος, όπως στα συνημμένα σε παράρτημα σκαριφήματα φαίνεται. Οι πληροφοριακές και οι ρυθμιστικές πινακίδες θα έχουν ακριβώς ίδια χρωματικά χαρακτηριστικά με αυτά της μόνιμης σήμανσης, με εξαίρεση τις πινακίδες Π-69, Π-70 και Πρ-1, που θα έχουν κίτρινο υπόβαθρο αντί του λευκού της μόνιμης σήμανσης και δεν θα έχουν κίτρινο εξωτερικό υπόβαθρο όπως όλες οι άλλες πινακίδες.

Οι πινακίδες αναγγελίας κινδύνου θα έχουν το εσωτερικό υπόβαθρο λευκό (αντί του κίτρινου που ισχύει για την μόνιμη σήμανση) ώστε να έχουν καλή χρωματική αντίθεση με το κίτρινο εξωτερικό υπόβαθρο.

Οι οριοδείκτες της κυρίας ζώνης εργοταξίου καθώς και οι πινακίδες που ενσωματώνουν την πινακίδα Ρ-52 και τους αναλάμποντες φανούς στη ζώνη συναρμογής εισόδου θα αποτελούνται από κόκκινες και λευκές αντανακλαστικές λωρίδες εναλλάξ, με υλικό που θα διαθέτει χαρακτηριστικά αντανακλαστικότητας τουλάχιστον τύπου 11.

4.3. ΥΛΙΚΑ ΚΑΤΑΣΚΕΥΗΣ

Το σώμα των πινακίδων θα κατασκευάζεται από το ίδιο υλικό με αυτό των πινακίδων μόνιμης σήμανσης του τμήματος.

Το οπισθαντανακλαστικό υλικό της πρόσθιας επιφάνειας των πινακίδων θα είναι μιας κατηγορίας ανώτερο από αυτό της μόνιμης σήμανσης του οδικού τμήματος (δηλαδή τύπου II αν η οδός είναι σημασμένη με πινακίδες μόνιμης σήμανσης αντανακλαστικότητας τύπου I και τύπου III (υπερουψηλής αντανακλαστικότητας) αν η οδός είναι σημασμένη με πινακίδες μόνιμης σήμανσης αντανακλαστικότητας τύπου II).

Το υλικό του κίτρινου εξωτερικού υποβάθρου θα είναι φθορίζον αντανακλαστικό υλικό υψηλής ή υπερυψηλής αντανακλαστικότητας όπως επίσης και το κανονικό υπόβαθρο στις πινακίδες Π-69 και Π-70 που δεν έχουν εξωτερικό υπόβαθρο.

4.4. ΣΤΗΡΙΞΗ ΠΙΝΑΚΙΔΩΝ

Προκειμένου περί εργοταξίων μακράς διάρκειας η στήριξη των πινακίδων θα γίνεται, εν γένει, με τον ίδιο τρόπο με τις πινακίδες μόνιμης σήμανσης (πάκτωση στο έδαφος).



**ΕΠΙΧΕΙΡΗΣΙΑΚΟ ΠΡΟΓΡΑΜΜΑ
«ΑΝΑΤΟΛΙΚΗ ΜΑΚΕΔΟΝΙΑ ΚΑΙ ΘΡΑΚΗ»
2014 - 2020**



Στις θέσεις, όπου με επαρκή αιτιολόγηση, δεν είναι δυνατή η τοποθέτηση πινακίδων με μόνιμη στήριξη, καθώς και σε περιπτώσεις εκτελουμένων έργων μικρής χρονικής διάρκειας που χρησιμοποιούνται κινητές πινακίδες, θα πρέπει οι χρησιμοποιούμενες βάσεις να είναι αρκούντως σταθερές, ώστε να μην δημιουργείται πρόβλημα σταθερότητας λόγω ανεμοπίεσης, να πληρούν τις απαιτήσεις για παθητική ασφάλεια κατά την πρόσκρουση οχήματος επί αυτών και να τοποθετούνται εύκολα. Οι βάσεις στήριξης θα έχουν σχήμα ορθογωνικό ή κυκλικό και οι διαστάσεις τους θα επιλέγονται ώστε να πληρούνται οι απαιτήσεις ευστάθειας χωρίς πρόσθετα φορτία ή μεταγενέστερη τοποθέτηση αντίβαρων. Το ύψος της βάσης στήριξης δεν πρέπει να υπερβαίνει τα 120mm, οι δε γωνίες και ακμές πρέπει να εξομαλύνονται ή να στρογγυλεύονται. Οι βάσεις στήριξης πρέπει να κατασκευάζονται από σκυρόδεμα, χάλυβα, καουτσούκ ή άλλο σκληρό υλικό.

Οι πινακίδες σήμανσης θα πρέπει να είναι τοποθετημένες σε επαρκές ύψος, ώστε να γίνονται εγκαίρως αντιληπτές από τους οδηγούς. Το ελάχιστο ύψος κάτω άκρου πινακίδος ορίζεται σε 1,20 μέτρα σε περιαστικές και υπεραστικές οδούς και 2.30 μέτρα σε αστικές, εφόσον υπάρχει κίνηση πεζών στα πεζοδρόμια.

Τοποθέτηση πινακίδων σε μικρότερο ύψος (π.χ. σετριγωνικές βάσεις) και πάντως όχι μικρότερο του 1,00 μέτρου, της αποστάσεως μετρουμένης από το κάτω άκρο της πινακίδας, επιτρέπεται μόνο σε εργοτάξια μικρής διάρκειας (κάτω των 48 ωρών), σε καμιά όμως περίπτωση δεν επιτρέπεται η χρησιμοποίηση πρόσθετων στοιχείων (πρόσθετα φορτία ή μεταγενέστερη τοποθέτηση αντίβαρων) για την αύξηση της ευστάθειας και την αποφυγή ανατροπής λόγω ανεμοπίεσης. Η ελάχιστη πλευρική απόσταση από την οριογραμμή του οδοστρώματος ή από το όριο του διάδρομου κυκλοφορίας οχημάτων είναι 0,50 μ. και το μέγιστο αντίστοιχο 1,50μ.

Οι πινακίδες οριοθέτησης των έργων (Π-77, Π-78) τοποθετούνται απευθείας στη βάση στηριξης με απόσταση της κάτω ακμής από την επιφάνεια κυκλοφορίας περίπου 20 εκατοστά (αποδεκτό μέχρι 60 εκατοστά διατηρούμενο σταθερό σε όλο των μήκος της ζώνης έργων).

Επίσης είναι δυνατή η χρησιμοποίηση των νέας τεχνολογίας, αναδιπλούμενων πινακίδων (Roll-up signs).

4.5. ΠΡΟΣΘΕΤΑ ΣΤΟΙΧΕΙΑ

Οι πρόσθετες πινακίδες (π.χ. Πρ.1) που συνοδεύουν τις κύριες πινακίδες σήμανσης κατασκευάζονται από το ίδιο υλικό και με μέγεθος με ανάλογο αυτές.

5. ΟΡΙΖΟΝΤΙΑ ΣΗΜΑΝΣΗ

5.1. ΧΡΩΜΑΤΑ -ΔΙΑΣΤΑΣΕΙΣ ΕΡΓΟΤΑΞΙΑΚΗΣ ΟΡΙΖΟΝΤΙΑΣ ΣΗΜΑΝΣΗΣ

Η οριζόντια προσωρινή εργοταξιακή σήμανση, ανεξαρτήτως υλικού και τύπου (γραμμή



ΕΠΙΧΕΙΡΗΣΙΑΚΟ ΠΡΟΓΡΑΜΜΑ
«ΑΝΑΤΟΛΙΚΗ ΜΑΚΕΔΟΝΙΑ ΚΑΙ ΘΡΑΚΗ»
2014 - 2020



συνεχής, απλή ή διπλή, διακεκομμένη και λοιπά σύμβολα) θα γίνεται με κίτρινο χρώμα διαγράμμισης ώστε να γίνεται αμέσως αντιληπτή η διαφοροποίηση της από την μόνιμη, της οποίας, βεβαίως, επικρατεί.

Για την οριζόντια σήμανση θα χρησιμοποιείται α) ειδικό χρώμα διαγράμμισης ή β) αυτοκόλλητες ταινίες άριστης ποιότητας και αντανakλαστικότητας, τουλάχιστον ίσης με την αντίστοιχη του χρώματος διαγράμμισης, οι οποίες θα πρέπει μετά το πέρας των εργασιών του εργοταξίου να μπορούν να αφαιρούνται πλήρως και ευχερώς, χωρίς υπολείμματα στο οδόστρωμα. Τα χαρακτηριστικά και οι φωτοτεχνικές και λοιπές ιδιότητες των υλικών οριζόντιας σήμανσης - διαγράμμισης ακολουθούν τις προδιαγραφές και τα Ευρωπαϊκά Πρότυπα (EN 1436, EN 1790 κ α).

Οι διαστάσεις αυτών θα είναι ως προς τα πλάτη, τα μήκη τις αποστάσεις των γραμμών τα ίδια με αυτά της μόνιμης σήμανσης.

Η υφιστάμενη οριζόντια σήμανση στις περιοχές των έργων θα πρέπει να απομακρύνεται, απαλείφεται ή καλύπτεται, προς αποφυγή δημιουργίας παρανοησεων με δυσμενείς επιπτώσεις στην οδική ασφάλεια.

5.2. ΠΕΔΙΟ ΕΦΑΡΜΟΓΗΣ ΧΡΩΜΑΤΩΝ ΔΙΑΓΡΑΜΜΙΣΕΩΝ/ΑΥΤΟΚΟΛΛΗΤΩΝ ΤΑΙΝΙΩΝ

Χρώμα διαγράμμισης θα χρησιμοποιείται στις περιπτώσεις που δεν θα υπάρχει πρόβλημα από την παραμονή της οριζόντιας σήμανσης μετά την αποπεράτωση των έργων. Ενδεικτικά, για το πεδίο εφαρμογής χρώματος διαγράμμισης αναφέρονται οι περιπτώσεις:

- ο Στις περιοχές που η κυκλοφορία κατά τη διάρκεια των έργων διεξάγεται στο οδικό δίκτυο αστικό και υπεραστικό ή περιαστικό, παράπλευρα από τον εργοταξιακό χώρο (παράλληλα προς την Ζώνη Έργων και σε όλο το μήκος αυτής).

- ο Στο παράπλευρο δίκτυο όταν διοχετεύεται σ' αυτό η κυκλοφορία του οδικού δικτύου αστικού και υπεραστικού ή περιαστικού, στο οποίο εκτελούνται έργα.

Αυτοκόλλητη ταινία διαγράμμισης χρησιμοποιείται στις περιπτώσεις όπου μετά την αποπεράτωση των έργων διαφοροποιείται καθ' οιονδήποτε τρόπο ο διάδρομος κυκλοφορίας των οχημάτων και η επόμενη στρώση ασφαλτικού οδοστρώματος με την αντίστοιχη διαγράμμιση δεν προβλέπεται να γίνει άμεσα (ταυτόχρονα με την αποπεράτωση των έργων). Στην περίπτωση αυτή η χρησιμοποίηση αυτοκόλλητης ταινίας, η οποία θα αφαιρείται αμέσως μετά την αποπεράτωση των έργων, συμβάλλει στην σαφή καθοδήγηση των οδηγών ενώ αντίθετα η διαγράμμιση με χρώμα δημιουργεί σύγχυση ως προς την ακολουθητέα πορεία, εξαιτίας της αδυναμίας πλήρους αποξήλωσης/ απάλειψης της. Ενδεικτικά, για το πεδίο εφαρμογής των αυτοκόλλητων ταινιών διαγράμμισης αναφέρονται οι περιοχές:



Ευρωπαϊκή Ένωση
Ευρωπαϊκό Ταμείο
Περιφερειακής Ανάπτυξης

ΕΠΙΧΕΙΡΗΣΙΑΚΟ ΠΡΟΓΡΑΜΜΑ
«ΑΝΑΤΟΛΙΚΗ ΜΑΚΕΔΟΝΙΑ ΚΑΙ ΘΡΑΚΗ»
2014 - 2020



- Ζώνη συναρμογής εισόδου
- Ζώνη συναρμογής εξόδου

5.3. ΠΡΟΣΘΕΤΑ ΣΤΟΙΧΕΙΑ

Για την καλύτερη αντίληψη των διαγραμμίσεων από τους οδηγούς, σε κρίσιμες κυκλοφοριακές καταστάσεις, επιβάλλεται η χρήση πρόσθετων στοιχείων τονισμού της οριζόντιας σήμανσης με:

- "μάτια γάτας"
- ειδικούς τριγωνικούς οριοδείκτες ("φτερά καρχαρία").

Οι ανακλαστήρες οδοστρώματος θα είναι κίτρινου χρώματος στο σώμα και στα αντανακλαστικά στοιχεία και θα πληρούν τις απαιτήσεις των σχετικών Ευρωπαϊκών Προτύπων (EN1463 -1), ενώ οι ειδικοί οριοδείκτες θα είναι επαναφερόμενοι (ανακλινόμενοι) και θα φέρουν σε όλο το ύψος τους αντανακλαστικά στοιχεία λευκού χρώματος, με δείκτη αντανακλαστικότητας τουλάχιστον ίσο με του Τύπου II της σχετικής Προδιαγραφής Σ311.

Ως πεδίο εφαρμογής των στοιχείων αυτών αναφέρονται ενδεικτικά:

- Στις ζώνες συναρμογής
- Σε διατομές περιορισμένου πλάτους (κάτω των 7,50 μέτρων σε υπεραστικές και 6.50 μέτρων σε αστικές οδούς) με διεξαγωγή και των δύο κατευθύνσεων κυκλοφορίας από έναν κλάδο οδού.
- Σε θέσεις όπου η οριογραμμή της οδού δεν απέχει ικανή απόσταση (κάτω του 1,00 μέτρου) από το άκρο του οδοστρώματος ή/και στην περίπτωση ύπαρξης εμποδίων πλησίον της οριογραμμής.

Η διάταξη των ανακλαστήρων οδοστρώματος (που ακολουθεί τις προσωρινές τεχνικές προδιαγραφές), απεικονίζεται στο σχετικό σχέδιο του παραρτήματος.

6. ΑΣΦΑΛΙΣΗ

6.1. ΦΩΤΕΙΝΗ ΣΗΜΑΤΟΔΟΤΗΣΗ

Γενικά πρέπει να αποφεύγεται να χρησιμοποιείται προσωρινή φωτεινή σηματοδότηση για τη ρύθμιση της κυκλοφορίας στις περιοχές των έργων στο υπεραστικό και περιαστικό οδικό δίκτυο, ενώ στο αστικό δίκτυο επιτρέπεται μόνο εάν κυκλοφοριακοί λόγοι της περιοχής το απαιτούν. Υποχρεωτικά τοποθετείται φωτεινή σηματοδότηση στην περίπτωση αντιστρεπτής ροής της



ΕΠΙΧΕΙΡΗΣΙΑΚΟ ΠΡΟΓΡΑΜΜΑ
«ΑΝΑΤΟΛΙΚΗ ΜΑΚΕΔΟΝΙΑ ΚΑΙ ΘΡΑΚΗ»
2014 - 2020



κυκλοφορίας, η οποία θα πρέπει να αποφεύγεται.

Φωτεινή σηματοδότηση επιτρέπεται να χρησιμοποιείται με χειροκίνητο έλεγχο, μόνο, στις εισόδους. εξόδους των εργοταξίων από και προς το οδικό δίκτυο αστικό και υπεραστικό, για να εξασφαλίζεται η ασφαλής είσοδος και έξοδος των οχημάτων του εργοταξίου.

Η ύπαρξη της φωτεινής σηματοδότησης γνωστοποιείται με την τοποθέτηση των σχετικών πινακίδων (Κ-21, Πρ-1).

Σε ειδικές περιπτώσεις (Κυρίως σε αυτοκινητόδρομους με υψηλούς φόρτους) είναι δυνατόν να επιβάλλεται η χρήση πινακίδων μεταβλητών μηνυμάτων (variable message signs VMS), οι οποίες δεν υποκαθιστούν την απαιτούμενη εργοταξιακή σήμανση, αλλά λειτουργούν συμπληρωματικά προς αυτή.

Η φωτεινή σηματοδότηση, καθώς και οι πινακίδες μεταβλητού μηνύματος ακολουθούν τις ισχύουσες προδιαγραφές και τα Ευρωπαϊκά Πρότυπα.

6.2. ΕΞΟΠΛΙΣΜΟΣ ΚΑΘΟΡΙΣΜΟΥ ΔΙΑΔΡΟΜΩΝ ΚΥΚΛΟΦΟΡΙΑΣ

ο Κυκλοφοριακοί Κώνοι

Οι κυκλοφοριακοί κώνοι κατασκευάζονται από πολυαιθυλαίνιο, Ρ.Υ.Σ., κ.λπ., έχοντας ολόκληρη την επιφάνεια τους αντανακλαστική, με αντανακλαστικές λευκές λωρίδες, όπως ορίζουν οι εθνικές προδιαγραφές που ισχύουν, και έχουν ύψος τουλάχιστον 750 mm. Η πλήρως αντανακλαστική επιφάνεια τους εξασφαλίζει υψηλή ευκρίνεια και ορατότητα από μεγάλη απόσταση και αντοχή σε βανδαλισμούς και ρύπους, στοιχεία συνήθη στα εργοτάξια.

Μπορεί να χρησιμοποιούνται στη θέση φανών κινδύνου, (πινακίδων, επίπεδων διαγραμμίσεων και για να υποδεικνύονται όρια ενός βραχυπρόθεσμα προσπελάσιμου καταστρώματος μέσα από περιοχές έργων και κινητών ζωνών εργασίας στοιχεία και θα πληρούν τις απαιτήσεις των σχετικών Ευρωπαϊκών Προτύπων (ΡΓΕΝ13422).

ο Πινακίδες Οριοθέτησης Έργων (Π -77 και Π -78)

Τοποθετούνται με μέγιστη απόσταση μεταξύ τους 20 μέτρα στη ζώνη έργων και 10 μέτρων στην ζώνη συναρμογής: Έχουν εγκάρσιες διαγώνιες ραβδώσεις κόκκινου και άσπρου χρώματος από αντανακλαστικό υλικό τουλάχιστον τύπου ΙΙ και καθοδηγούν την κυκλοφορία προς στη κατεύθυνση των ραβδώσεων. Οι διαστάσεις των πινακίδων οριοθέτησης έργων πρέπει να είναι: πλάτος 200, 250,300 και ύψος αντίστοιχα 800,1000,1.200 σε mm.

ο Εξοπλισμός Αποκλεισμού Λωρίδων

Οι λωρίδες κυκλοφορίας ή τα ερείσματα μπορεί να αποκλείονται με χρήση οχήματος αποκλεισμού λωρίδων ή ενός ρυμουλκούμενου φορείου (trailer) (κινητή μονάδα σήμανσης), κυρίως σε περιπτώσεις εργοταξίων μικρής χρονικής διάρκειας (σταθερών ή κινητών). Ο εξοπλισμός αποκλεισμού λωρίδων αποτελείται από μία τυποποιημένη φωτεινή διάταξη, που ενσωματώνει την πινακίδα P-52α ή P.52δ, ανάλογα με την περίπτωση, και φωτεινό αναλάμπον σήμα (βέλος) σε σχήμα τόξου, ώστε να καθοδηγεί την κυκλοφορία προς τα αριστερά ή προς τα δεξιά (όπως φαίνεται σε σκαρίφημα).

Η απόσταση μεταξύ του εξοπλισμού αποκλεισμού λωρίδων (οχήματος ή ρυμουλκούμενου φορείου) και της ζώνης έργων, εξαρτάται από την ταχύτητα κυκλοφορίας των οχημάτων και είναι κατ' ελάχιστον 30 μ. (για ταχύτητα 90χλμ/ώρα είναι 45 μ.).

ο Φανοί Κινδύνου

Οι φανοί κινδύνου είναι φορητές συσκευές που αποτελούνται από αναλάμπουσες λυχνίες (λάμπες), χαμηλής εντάσεως κίτρινου χρώματος και λειτουργούν με συσσωρευτές ενέργειας. Οι αναλάμποντες φανοί χρησιμοποιούνται για την επισήμανση κινδύνου και την οπτική καθοδήγηση των οδηγών και τοποθετούνται πάνω από τις πινακίδες π- 77, π- 78 στην ζώνη συναρμογής, σε κάθε πινακίδα και στη ζώνη έργων στην πρώτη και στην τελευταία πινακίδα.

Οι φανοί κινδύνου τοποθετούνται σε ελάχιστη απόσταση από την επιφάνεια κύλισης 0,90 μ.

Οι αναλάμποντες φανοί πρέπει να ακολουθούν τα Ευρωπαϊκά Πρότυπα (ρΓΕΝ 12352)

6.3. ΕΞΟΠΛΙΣΜΟΣ ΚΑΤΕΥΘΥΝΣΕΩΣ ΚΑΙ ΑΠΟΚΛΕΙΜΟΥ

ο Φορητά Σηθαιία Ασφαλείας από Σκυρόδεμα ή Άλλο Υλικό

Φορητά σηθαιία ασφαλείας από σκυρόδεμα χρησιμοποιούνται μεταξύ των λωρίδων κυκλοφορίας για να προστατεύσουν τα οχήματα που εκτρέπονται από το να εισχωρήσουν σε περιοχή έργων ή για να διαχωρίσουν αντίθετα ρεύματα κυκλοφορίας, όπου είναι απαραίτητες οι εργασίες και στις 2 λωρίδες.

Ο τύπος των σηθαιίων που χρησιμοποιούνται καθορίζεται από μελέτη με βάση το επιθυμητό επίπεδο συγκράτησης του Ευρωπαϊκού Προτύπου EN 1317 μέρος 2.

ο Ανακλαστήρες οδοστρώματος και Πρόσθετα Αντανεκλαστικά Στοιχεία Σήμανσης

Προσωρινά αντανεκλαστικά στοιχεία προσαρμόζονται με επικόλληση αλλά χωρίς καρφιά και αφαιρούνται εύκολα χωρίς να καταστρέφουν την επιφάνεια του δρόμου. Πρέπει να χρησιμοποιούνται σε συνδυασμό με την οριζόντια σήμανση και το σώμα και τα αντανεκλαστικά στοιχεία τους, προκειμένου περί εργοταξιακής σήμανσης, να είναι κίτρινου χρώματος.

ο Ταινίες Ακουστικής Προειδοποίησης

Αυτοκόλλητες ταινίες που τοποθετούνται στο οδόστρωμα κάθετα προς τον άξονα της οδού. Η διαμόρφωση της άνω επιφάνειας τους είναι τέτοια που κατά την διέλευση των οχημάτων πάνω από αυτήν ακούγεται ένας αρκετά έντονος θόρυβος μέσα στο όχημα που εντείνει την εγρήγορση των οδηγών που διέρχονται πάνω από αυτές.

Συνιστάται η χρήση τους σε περιπτώσεις εργοταξίων που βρίσκονται σε τμήματα οδού με πολύ μεγάλες ευθυγραμμίες και τεταμένες καμπύλες που συντείνουν στην χαλάρωση της προσοχής των οδηγών.

7. ΑΝΤΙΜΕΤΩΠΙΣΗ ΕΙΔΙΚΩΝ ΠΕΡΙΠΤΩΣΕΩΝ

Στις περιπτώσεις, όπου ο σχεδιασμός της εκτροπής της κυκλοφορίας, δεν εμπίπτει σε καμία από τις τυπικές κατηγορίες που αναφέρονται στο παρόν κείμενο, εάν δηλαδή υπάρχει αντικειμενική δυσκολία εφαρμογής των γεωμετρικών στοιχείων και των προδιαγραφών, ο ανάδοχος υποχρεούται να ακολουθήσει την παρακάτω διαδικασία:

I. Κατά την προετοιμασία του χρονοδιαγράμματος εργασιών, να εντοπίσει τις περιοχές στις οποίες δεν υπάρχει η δυνατότητα εφαρμογής κάποιου από τα τυπικά σκαριφήματα του κεφαλαίου 10.

II. Για κάθε μία από αυτές τις περιπτώσεις να ετοιμάσει μία πρόταση εκτροπής, στην οποία θα περιλαμβάνονται όλα τα απαραίτητα στοιχεία σχεδιασμού (γεωμετρικά χαρακτηριστικά, όρια ταχύτητας, οριζόντια και κάθετη σήμανση και στοιχεία ασφάλισης) και να την υποβάλλει στην επιβλέπουσα υπηρεσία για έγκριση.

Ο ανάδοχος υποχρεούται να προβεί στις παραπάνω ενέργειες το ελάχιστο δύο μήνες πριν την προγραμματισμένη ημερομηνία έναρξης των εργασιών σε κάθε ένα από τα τμήματα που έχει εντοπίσει ως προβληματικά όσον αφορά τις εκτροπές κυκλοφορίας.

8. ΣΥΝΤΗΡΗΣΗ

8.1. ΓΕΝΙΚΕΣ ΑΡΧΕΣ

Η συντήρηση της εργοταξιακής σήμανσης -ασφάλισης πρέπει να γίνεται κατά τρόπο που να εξασφαλίζει ότι αυτή θα παραμένει στην ορθή θέση, σε καλή κατάσταση και με συνθήκες που θα την κάνουν άμεσα και ξεκάθαρα αντιληπτή από τους επερχόμενους οδηγούς όλες τις ώρες της ημέρας και της νύκτας και κάτω από οποιοσδήποτε κλιματολογικές συνθήκες.

Προς το σκοπό αυτόν πρέπει να υπάρχει, από την τοποθέτηση αυτής και μέχρι την τελική αποξήλωσή της, πρόγραμμα τακτικής συντήρησης και πρόβλεψη διαδικασίας έκτακτης συντήρησης,



ΕΠΙΧΕΙΡΗΣΙΑΚΟ ΠΡΟΓΡΑΜΜΑ
«ΑΝΑΤΟΛΙΚΗ ΜΑΚΕΔΟΝΙΑ ΚΑΙ ΘΡΑΚΗ»
2014 - 2020



για ειδικές περιπτώσεις πιθανής φθοράς στοιχείων αυτής.

8.2. ΤΑΚΤΙΚΗ ΣΥΝΤΗΡΗΣΗ

Η τακτική συντήρηση της εργοταξιακής σήμανσης -ασφάλισης θα διενεργείται σε συγκεκριμένες χρονικές στιγμές που θα καθορισθούν με ειδικό πρόγραμμα που θα υποβάλει ο ανάδοχος και θα εγκρίνει η επιβλέπουσα υπηρεσία ταυτοχρόνως με τη μελέτη της εν λόγω σήμανσης - ασφάλισης.

Η τακτική συντήρηση περιλαμβάνει:

ο Τον τακτικό έλεγχο που διενεργείται για να διαπιστωθεί κατά πόσο η σήμανση και τα στοιχεία ασφάλισης είναι σε καλή κατάσταση και να εντοπισθούν αυτά που χρειάζονται συντήρηση ή αντικατάσταση.

ο Το πρόγραμμα συντήρησης/αντικατάστασης σήμανσης ή/και στοιχείων ασφάλισης που στηρίζεται στις εκθέσεις τακτικού ελέγχου και διενεργείται μέσα σε 24 ώρες από το πέρας του ελέγχου.

Τόσο το πόρισμα του ελέγχου, όσο και οι δραστηριότητες συντήρησης/αντικατάστασης θα γίνονται σε ειδικά φυλλάδια που θα υποβάλλονται στην επιβλέπουσα υπηρεσία (βλ. Κεφ. 8.3 "Διαρκής διαδικασία ελέγχου").

8.3. ΕΚΤΑΚΤΗ ΣΥΝΤΗΡΗΣΗ

Πέραν της τακτικής συντήρησης της εργοταξιακής σήμανσης -ασφάλισης, είναι αναγκαία και η ύπαρξη μηχανισμού αντιμετώπισης έκτακτων περιστατικών (ατυχήματα, ακραίες καιρικές συνθήκες, κλοπές, βανδαλισμοί κ.λπ.) που είναι δυνατόν να προκαλέσουν φθορές στην εργοταξιακή σήμανση/ ασφάλιση.

Προς το σκοπό αυτόν ο υπεύθυνος κάθε εργοταξιακής ζώνης οφείλει να ενημερώνει άμεσα τον υπεύθυνο ασφαλείας του εργοταξίου για οποιοδήποτε περιστατικό συμβεί και που τυχόν θα προκαλέσει φθορά στη σήμανση /ασφάλιση της ζώνης την οποία ελέγχει. Επί πλέον ο υπεύθυνος ασφαλείας του εργοταξίου οφείλει να ενημερώνεται από τον τοπικό Σταθμό Τροχαίας, για τυχόν ύπαρξη περιστατικού που έχει προκαλέσει φθορά στη σήμανση/ασφάλιση εκτός της κυρίας ζώνης του εργοταξίου την οποία μπορεί να ελέγξει άμεσα ο υπεύθυνος της εργοταξιακής ζώνης.

Στις περιπτώσεις που παρουσιασθεί οποιαδήποτε φθορά, ο ανάδοχος οφείλει να ενεργεί άμεσα για τη συντήρηση/αντικατάσταση των φθαρμένων στοιχείων (βλ. Κεφ.8.3 "Διαρκής διαδικασία ελέγχου").

9. ΔΙΑΔΙΚΑΣΙΑ ΕΛΕΓΧΟΥ

9.1. ΜΕΛΕΤΗ ΕΡΓΟΤΑΞΙΑΚΗΣ ΣΗΜΑΝΣΗΣ ΚΑΙ ΑΣΦΑΛΙΣΗΣ

Η μελέτη εργοταξιακής σήμανσης και ασφάλισης θα πρέπει να γίνεται από μηχανικό κάτοχο μελετητικού πτυχίου στην κατηγορία των συγκοινωνιακών έργων, με μέριμνα και ευθύνη του αναδόχου του έργου και να εγκρίνεται από την επιβλέπουσα υπηρεσία. Σε περιπτώσεις που παρουσιάζεται κάποια ιδιαίτερη δυσχέρεια για την εκπόνηση της μελέτης εργοταξιακής σήμανσης, ο ανάδοχος οφείλει να ζητήσει τη βοήθεια της επιβλέπουσας υπηρεσίας για τη σύνταξη αυτής (βλ. κεφ.6 της παρούσας). Επίσης, όπου κριθεί αναγκαίο, είναι δυνατόν να ζητείται και η γνώμη/συνδρομή του οικείου τμήματος Τροχαίας που ελέγχει την περιοχή του εργοταξίου.

Όλες οι μελέτες οφείλουν να συμμορφώνονται με α) τις διατάξεις του Κώδικα Οδικής Κυκλοφορίας και των νόμων περί εκτέλεσης έργων και β) με τις απαιτήσεις της παρούσας προδιαγραφής.

Στην υπόψη μελέτη και ανάλογα με τις τοπικές συνθήκες, θα πρέπει να υπάρχει πρόβλεψη για ταχεία και ασφαλή διέλευση οχημάτων έκτακτης ανάγκης

9.2. ΈΛΕΓΧΟΣ ΕΦΑΡΜΟΓΗΣ ΣΤΗΝ ΠΡΑΞΗ

Μόλις το εργοτάξιο είναι έτοιμο για να τεθεί σε λειτουργία, ο ανάδοχος οφείλει να ενημερώσει τη διευθύνουσα υπηρεσία ώστε να το επισκεφθεί επί τόπου ο επιβλέπων μηχανικός και να ελέγξει λεπτομερώς την εφαρμογή των διαλαμβανομένων στη μελέτη εργοταξιακής σήμανσης που έχει υποβληθεί και εγκριθεί.

9.3. ΔΙΑΡΚΗΣ ΔΙΑΔΙΚΑΣΙΑ ΕΛΕΓΧΟΥ

Ο ανάδοχος, σε όλη την διάρκεια λειτουργίας του εργοταξίου, οφείλει να προβαίνει σε τακτικούς ελέγχους, σε χρονικά διαστήματα όχι αραιότερα των τριών ημερών για να διαπιστώνει ότι όλα τα στοιχεία σήμανσης και ασφάλισης είναι στη σωστή θέση και βρίσκονται σε καλή κατάσταση και όπου τούτο δεν συμβαίνει, να προβαίνει στην έγκαιρη συντήρηση/αντικατάσταση των ελλειπόντων στοιχείων.

Σε περιπτώσεις καταστροφής των στοιχείων σήμανσης-ασφάλισης λόγω εκτάκτου περιστατικού (ατύχημα, ακραίες καιρικές συνθήκες), ο εργοταξιάρχης οφείλει να ελέγχει τα στοιχεία που κατεστράφησαν και να προβαίνει στην εντός 24ωρών αντικατάστασή τους, με κοινοποίηση της ενέργειάς του προς την επιβλέπουσα υπηρεσία.

Η επιβλέπουσα υπηρεσία οφείλει να προβαίνει, επίσης σε τακτικούς ελέγχους, σε χρονικά διαστήματα όχι αραιότερα των 10 ημερών, για να εξακριβώνει τη συμμόρφωση του αναδόχου με τα παραπάνω.

9.4. ΕΛΕΓΧΟΣ ΑΠΟΞΗΛΩΣΗΣ

Μετά το πέρας των εργασιών του κάθε εργοταξίου, ο ανάδοχος σε συνεργασία με την επιβλέπουσα υπηρεσία οφείλει να προβαίνει σε έλεγχο για να διαπιστωθεί αν όλα τα στοιχεία της εργοταξιακής σήμανσης - ασφάλισης έχουν αποξηλωθεί, ώστε να μη δημιουργείται σύγχυση στους κινούμενους, στο οδικό τμήμα, οδηγούς και εάν έχει αποκατασταθεί η κανονική κατακόρυφη και οριζόντια σήμανση καθώς και η ασφάλιση.

9.5. ΤΥΠΟΠΟΙΗΣΗ ΔΙΑΔΙΚΑΣΙΑΣ ΕΛΕΓΧΟΥ

Για τον έλεγχο της ορθής εφαρμογής των αρχών της διαδικασίας ελέγχου που περιγράφηκε, θα υπάρχει, για κάθε εργοταξιακή ζώνη, ειδικό έντυπο στο οποίο θα αναγράφονται τουλάχιστον τα ακόλουθα στοιχεία:

- Αριθμός και είδος πινακίδων που πρέπει να έχουν τοποθετηθεί. - Έλεγχος ορθής τοποθέτησής τους.
- Οριζόντια σήμανση. Διαγραμμίσεις και πρόσθετα στοιχεία. Έλεγχος ορθής τοποθέτησής τους.
- Περιπολία για τον τακτικό έλεγχο της εργοταξιακής σήμανσης από τον ανάδοχο. - Διαδικασία συντήρησης.
- Περιπολία για τον τακτικό έλεγχο από την Υπηρεσία.
- Έκτακτοι έλεγχοι - περιστατικά.

Σε όλα τα ως άνω στοιχεία θα υπάρχει το όνομα και η υπογραφή αυτού που διενήργησε τους προβλεπόμενους ελέγχους, η ημερομηνία του κάθε ελέγχου και η ώρα αυτού.

Σε παράρτημα εμφανίζεται μία τυπική μορφή καταλόγου ελέγχου.

Ο κάθε υπεύθυνος εργοταξίου μπορεί να χρησιμοποιεί αυτή τη μορφή ή οποιαδήποτε άλλη παρόμοια κρίνει πλέον αποτελεσματική, εφόσον αυτή εγκριθεί και από την επιβλέπουσα υπηρεσία.

Επί πλέον των παραπάνω, θα πρέπει κατά τη φόρτωση των πινακίδων σήμανσης και των στοιχείων ασφάλισης στα οχήματα να γίνεται λεπτομερής έλεγχος των πινακίδων και στοιχείων ασφάλισης ώστε να μην παρουσιάζεται οποιαδήποτε έλλειψη κατά την τοποθέτηση αυτών.

10. ΜΕΘΟΔΟΛΟΓΙΑ ΕΓΚΑΤΑΣΤΑΣΗΣ ΚΑΙ ΑΠΟΜΑΚΡΥΝΣΗΣ ΕΡΓΟΤΑΞΙΟΥ

10.1. ΓΕΝΙΚΑ



ΕΠΙΧΕΙΡΗΣΙΑΚΟ ΠΡΟΓΡΑΜΜΑ
«ΑΝΑΤΟΛΙΚΗ ΜΑΚΕΔΟΝΙΑ ΚΑΙ ΘΡΑΚΗ»
2014 - 2020



Κατά το στάδιο προγραμματισμού των ενεργειών σύνταξη των διαδικασιών που αφορούν στο κλείσιμο λωρίδων κυκλοφορίας, θα πρέπει:

- Να προετοιμάζεται ένα σχέδιο κυκλοφοριακού ελέγχου που θα εξυπηρετεί τη κυκλοφορία με ελάχιστη καθυστέρηση.
- Να καθορίζονται ασφαλείς περιοχές έργων.
- Να καθορίζονται σαφείς ζώνες ασφάλειας, παρακείμενες στις περιοχές έργων.
- Προκειμένου περί αστικών περιοχών να γίνεται ο σχεδιασμός ασφαλών διαδρόμων κίνησης πεζών, με γεωμετρικά χαρακτηριστικά (πλάτος διαδρόμου, εξασφάλιση συνέχειας, αντιστοίχιση με διαβάσεις οδού) ικανά να εξυπηρετήσουν τους υπάρχοντες φόρτους πεζών.
- Να παρέχεται ασφαλής πρόσβαση προς και από τους χώρους εργασιών, για τους εργαζόμενους και τα εργοταξιακά οχήματα.
- Να υιοθετηθούν ασφαλείς διαδικασίες για την τοποθέτηση και την αφαίρεση των σημάτων, εν γένει.

Οι διατάξεις ρυθμίσεων/ ελέγχου της κυκλοφορίας θα πρέπει να συμμορφώνονται με ένα από τα τυπικά σκαριφήματα εργοταξιακής διαμόρφωσης που δίνονται στο Κεφ.10

Οι μόνιμες πινακίδες και η οριζόντια σήμανση, δεν θα πρέπει να βρίσκονται σε αντίφαση με την προσωρινή σήμανση, και θα πρέπει είτε να καλύπτονται με αδιαφανές ανθεκτικό υλικό (π.χ. μελανό φύλλο πολυαιθυλενίου πάχους τουλάχιστον 0, 10mm), είτε να αφαιρούνται. Η εγκατάσταση της σήμανσης των εκτροπών κυκλοφορίας θα πρέπει να προηγείται του κλεισίματος οποιασδήποτε λωρίδας ή καταστρώματος. Το σχέδιο κυκλοφοριακών ρυθμίσεων θα πρέπει να διασφαλίζει τον αποκλεισμό εμπλοκής των εργαζομένων με την διερχόμενη κυκλοφορία καθώς και την ασφαλή κίνηση πεζών, σε αστικές περιοχές.

Η εγκατάσταση και η αφαίρεση της σήμανσης θα πρέπει να σχεδιάζεται προσεκτικά, και να διενεργείται σε ώρες μειωμένου κυκλοφοριακού φόρτου.

Ο ανάδοχος, θα πρέπει να ετοιμάσει ένα λεπτομερές χρονοδιάγραμμα ενεργειών καθώς και οδηγίες για την εκτέλεση των εργασιών, λαμβάνοντας πάντα υπ' όψη τη πολυπλοκότητα των έργων και του κλεισίματος των λωρίδων.

10.2. ΠΡΟΓΡΑΜΜΑΤΙΣΜΟΣ -ΠΡΟΕΛΕΓΧΟΣ

Κατά τον προγραμματισμό και την προετοιμασία των λεπτομερών διαδικασιών για κάθε διάταξη, οι απαιτήσεις που πρέπει να ικανοποιηθούν είναι:



ΕΠΙΧΕΙΡΗΣΙΑΚΟ ΠΡΟΓΡΑΜΜΑ
«ΑΝΑΤΟΛΙΚΗ ΜΑΚΕΔΟΝΙΑ ΚΑΙ ΘΡΑΚΗ»
2014 - 2020



α) Ορισμός ενός ατόμου υπεύθυνου για το κλείσιμο/άνοιγμα των λωρίδων/καταστρωμάτων. Το άτομο αυτό θα πρέπει να είναι γνωστό σε όλο το προσωπικό.

β) Χρήση από τους εργαζόμενους ιματισμού υψηλής αντανάκλαστικότητας σύμφωνα με το ευρωπαϊκό πρότυπο EN 471. Αυτό είναι ένα θέμα που αφορά την ασφάλεια όχι μόνο του εργαζόμενου, αλλά και των άλλων.

γ) Τα οχήματα, να φέρουν την κατάλληλη σήμανση, συμπεριλαμβανομένων και αναλαμπόντων κίτρινων φανών με οδηγίες για τη χρήση τους.

δ) Γνωστοποίηση σε όλο το προσωπικό του χρονικού προγραμματισμού των εργασιών. Θα πρέπει να καταβάλλεται κάθε δυνατή προσπάθεια για την αποφυγή των ωρών υψηλού κυκλοφοριακού φόρτου.

ε) Εκπαίδευση του προσωπικού, για την εξοικείωσή του με τη σειρά του κάθε εγχειρήματος.

στ) Διασαφήνιση των καθηκόντων και υποχρεώσεων του κάθε ατόμου.

ζ) Η φόρτωση και εκφόρτωση των πινακίδων θα πρέπει να γίνει από την πλευρά του οχήματος που δε συνορεύει με τη κυκλοφορία.

η) Προστασία του προσωπικού με όχημα αποκλεισμού λωρίδας, κατά την εγκατάσταση και απομάκρυνση των πινακίδων και των άλλων μέσων σήμανσης που έχουν τοποθετηθεί στη κεντρική νησίδα, καθώς και όπου αλλού αυτό κρίνεται αναγκαίο για λόγους ασφαλείας.

θ) Σαφής ορισμός και επισήμανση των εισόδων -εξόδων των εργοταξιακών οχημάτων.

ι) Πρόβλεψη για τη διέλευση των οχημάτων άμεσης ανάγκης, με κατάλληλη σήμανση ώστε να διέρχονται ανενόχλητα υπό οποιεσδήποτε συνθήκες.

ια) Καθορισμός συγκεκριμένων διαδικασιών για την απομάκρυνση ή κάλυψη των προσωρινών πινακίδων όταν δεν ισχύουν (π.χ. εκτός ωρών εργασίας κατά την νύκτα).

ιβ) Η απόδοση στην κυκλοφορία (μετά το πέρας των εργασιών) των λωρίδων και καταστρωμάτων, για τη συνήθη χρήση, θα πρέπει να ακολουθεί παρόμοιες διαδικασίες.

Με το πέρας των εργασιών, δεν θα πρέπει να παραμένουν πινακίδες κυκλοφορίας ή άλλα μέσα σήμανσης στην περιοχή έργων.

10.3. ΠΡΟΕΤΟΙΜΑΣΙΑ

Ο ανάδοχος πρέπει, πριν την έναρξη της εργασίας να έχει επιτελέσει τα επόμενα καθήκοντα:

α) Ελεγχο και, όπου είναι απαραίτητο, επισκευή, αντικατάσταση ή προμήθεια:

ο Σημάνσεων, στηριγμάτων σημάνσεων, κώνων, πινακίδων οριοθέτησης έργων, φραγμάτων, προειδοποιητικών αναλαμπόντων φανών κλπ. τα οποία είναι απαραίτητα για τον αποκλεισμό του τμήματος του οδοστρώματος.

ο Οποιοδήποτε αναγκαίων μη τυποποιημένων σημάτων έχουν εγκριθεί από την υπηρεσία.

ο Εξοπλισμού ασφάλειας, συμπεριλαμβανομένων και διακριτικών οριζοντίων σημάνσεων και κίτρινων φανών κινδύνου.

ο Υψηλής ευκρίνειας ιματισμού για όλο το προσωπικό.

ο Προμήθεια ειδικών οχημάτων για κινητά φράγματα εμπόδια λωρίδων

β) Διευθέτηση μεταφοράς σημάνσεων, στηρίγματα σημάνσεων κλπ. επί των οχημάτων στη σωστή σειρά και στις καλύτερες δυνατές θέσεις ώστε να διευκολύνεται η απόσυρση αυτών των σημάνσεων μετά το τέλος της δραστηριότητας.

γ) Να δίδονται εντολές σε όλο το προσωπικό σχετικά με τη συχνότητα των δραστηριοτήτων και τα προσωπικά τους καθήκοντα και τις υποχρεώσεις τους.

δ) Πριν από την έναρξη της δραστηριότητας, να ελέγχονται τα οχήματα, ο εξοπλισμός και το προσωπικό ώστε όλα να βρίσκονται στη σωστή θέση.,

10.4. ΜΕΘΟΔΟΛΟΓΙΑ ΓΙΑ ΤΟΠΟΘΕΤΗΣΗ ΚΑΙ ΑΠΟΣΥΡΣΗ ΣΗΜΑΝΣΕΩΝ

Ο υπεύθυνος πρέπει να εκτιμά την καταλληλότητα της περιγραφόμενης μεθόδου λαμβάνοντας υπ' όψη τη χάραξη της οδού, τον φόρτο, τη σύνθεση και την ταχύτητα της κυκλοφορίας και άλλους συντελεστές που μπορεί να επηρεάσουν την ασφάλεια των χρηστών και των εργαζομένων στα εργοτάξια. Έχοντας εκτιμήσει πλήρως τους κινδύνους πρέπει να καταβληθεί προσπάθεια για την ελαχιστοποίησή τους.

Οι βασικές αρχές εγκατάστασης/τοποθέτησης σημάνσεων περιλαμβάνουν τα εξής:

ο Οι σημάνσεις μπορεί να τοποθετούνται σε ένα ή δύο στάδια. Αν τοποθετούνται σε δύο, κατά το πρώτο στάδιο τοποθετούνται όσο το δυνατό πλησιέστερα στο σημείο οριστικής τοποθέτησης τους, σαφώς εκτός οδοστρώματος. Το εμπρόσθιο μέρος της σήμανσης δεν πρέπει να είναι ορατό από τους οδηγούς και, αν είναι απαραίτητο, πρέπει να είναι καλυμμένη. Κατά το δεύτερο στάδιο οι σημάνσεις πρέπει να εγκαθίστανται στη σωστή θέση και τα καλύμματά τους να απομακρύνονται.

ο Η τοποθέτηση των σημάνσεων πρέπει να αρχίζει με το προειδοποιητικό σήμα (K-20) όσο το



ΕΠΙΧΕΙΡΗΣΙΑΚΟ ΠΡΟΓΡΑΜΜΑ
«ΑΝΑΤΟΛΙΚΗ ΜΑΚΕΔΟΝΙΑ ΚΑΙ ΘΡΑΚΗ»
2014 - 2020



δυνατόν μακρύτερα από το εργοτάξιο.

○ Το όχημα που φέρει την σήμανση πρέπει να πλησιάσει το εργοτάξιο μέσω της κυκλοφορίας και να σταθμεύσει ασφαλώς έτσι ώστε να μειωθεί όσο το δυνατόν η εμπλοκή του με την κανονική κυκλοφορία, έχοντας θέσει σε λειτουργία τους κίτρινους προειδοποιητικούς φανούς.

○ Αφού σταθμεύσει το όχημα, πρέπει να προστατεύεται τοποθετώντας, όσο πλησιέστερα γίνεται, τις σημάσεις P-52α ή P-52δ. Αν ο υπεύθυνος το θεωρεί απαραίτητο πρέπει να τοποθετείται ένα όχημα αποκλεισμού λωρίδας ή ερείσματος για να προστατεύει το όχημα που φέρει την σήμανση και διατηρώντας μία απόσταση 25 μέτρων πίσω από αυτό.

○ Όποτε είναι δυνατό πρέπει οι πινακίδες και τα λοιπά στοιχεία να εκφορτώνονται από την δεξιά πλευρά ή πίσω από το όχημα.

○ Το όχημα που φέρει την σήμανση θα μετακινηθεί προς το επόμενο σημείο σήμανσης ακολουθούμενο από ένα όχημα αποκλεισμού λωρίδας (αν διατίθεται) και θα ακολουθήσει τις διαδικασίες που περιγράφονται μέχρι να τοποθετηθούν όλα τα σήματα.

○ Κώνοι ή πινακίδες οριοθέτησης έργων τοποθετούνται σε περίπτωση εργασίας εκτός των παρυφών του οδοστρώματος, κατά την ροή της κυκλοφορίας, μαζί με ένα όχημα που φέρει σήμανση και ένα όχημα αποκλεισμού λωρίδας (αν διατίθεται) προκειμένου να υπάρχει ασφάλεια.

○ Κατά την ολοκλήρωση της τοποθέτησης της σήμανσης το όχημα που φέρει σήμανση και το όχημα αποκλεισμού λωρίδας πρέπει να σβήσουν τους προειδοποιητικούς φανούς τους, να εισέλθουν στην κανονική κυκλοφορία και να εγκαταλείψουν το εργοτάξιο.

Οι βασικές αρχές για απόσυρση σημάτων περιλαμβάνουν τα παρακάτω:

○ Οι γενικές τεχνικές αφαίρεσης είναι παρεμφερείς με αυτές της τοποθέτησης. Η κύρια διαφορά συνίσταται στη συχνότητα των σταδίων.

○ Πριν αρχίσει η αφαίρεση, στο εργοτάξιο πρέπει να γίνεται επισταμένος έλεγχος ώστε να εξακριβωθεί με βεβαιότητα ότι δεν υπάρχουν εργαζόμενοι, εργοταξιακά οχήματα ή/και μηχανήματα, υλικά και μπάζα.

○ Τα προειδοποιητικά σήματα έργων (K-20) παραμένουν μέχρι να αφαιρεθούν όλες οι άλλες σημάσεις και στοιχεία εξοπλισμού.

○ Ένα όχημα αποκλεισμού λωρίδας πρέπει να χρησιμοποιείται προκειμένου να προστατεύει το όχημα που φέρει τη σήμανση σε όλες τις περιπτώσεις, το οποίο διατηρεί μία κατάλληλη θέση, συνήθως 30 έως 45 μέτρα σε υπεραστικές οδούς και 15 μέτρα σε αστικές, από το όχημα που φέρει την σήμανση, εμπρός ή πίσω από αυτό, σε σχέση με την επερχόμενη κυκλοφορία.



**ΕΠΙΧΕΙΡΗΣΙΑΚΟ ΠΡΟΓΡΑΜΜΑ
«ΑΝΑΤΟΛΙΚΗ ΜΑΚΕΔΟΝΙΑ ΚΑΙ ΘΡΑΚΗ»
2014 - 2020**



ο Οι κώννοι και οι πινακίδες οριοθέτησης έργων θα είναι τα πρώτα που θα αφαιρούνται ενώ το όχημα που φέρει τη σήμανση θα λειτουργεί εντός των ορίων της αποκλεισμένης περιοχής, όπου το πλάτος είναι αρκετό.

ο Μετά την ολοκλήρωση της αφαίρεσης των κώννων και των πινακίδων οριοθέτησης έργων και τα δύο οχήματα θα πλησιάσουν την τελευταία τοποθετημένη σήμανση, συνήθως την P-36, και θα αφαιρούνται όλα τα σήματα με αντίθετη σειρά από αυτή της διαδικασίας τοποθέτησης.

Αυτό συνήθως απαιτεί τη χρήση ενός οχήματος αποκλεισμού λωρίδας μπρός από το όχημα που φέρει τη σήμανση έχοντας στο εμπρόσθιο μέρος τη σήμανση P-52α ή P-52δ.

ο Οι τελευταίες σημάσεις που πρέπει να αφαιρεθούν είναι οι προειδοποιητικές σημάσεις έργου K-20.

ο Όταν ολοκληρωθεί η διαδικασία αφαίρεσης των σημάτων, το όχημα που φέρει αυτές και το όχημα αποκλεισμού των λωρίδων σβήνουν τους προειδοποιητικούς φανούς τους, εισέρχονται στην κυκλοφορία και εγκαταλείπουν το εργοτάξιο.

11. ΤΥΠΙΚΑ ΣΚΑΡΙΦΗΜΑΤΑ

Στο κεφάλαιο αυτό εμφανίζονται τα τυπικά σκαριφήματα των πλέον συνήθων περιπτώσεων εκτροπών κυκλοφορίας λόγω εργοταξίου που συναντώνται κατά μήκος του ελληνικού οδικού δικτύου τόσο για το αστικό όσο και για το υπεραστικό και η αντίστοιχη σήμανση και ασφάλισή τους.

Στα τυπικά αυτά σκαριφήματα εμφανίζονται, πέραν των στοιχείων σημάτων και ασφάλισης, και ορισμένες πρόσθετες οδηγίες που θα πρέπει, κατά περίπτωση, να ακολουθούνται. Θα πρέπει να σημειωθεί ότι οι διατάξεις ελέγχου κυκλοφορίας θα πρέπει να συμμορφώνονται με ένα από τα τυπικά αυτά σκαριφήματα ενώ, στις ειδικές περιπτώσεις που δεν καλύπτονται από αυτά, θα πρέπει να ακολουθείται η διαδικασία του Κεφ. 6 "κρίσιμες περιπτώσεις" της παρούσας προδιαγραφής.

Οι διατάξεις του παρόντος κεφαλαίου αποτελούν τη τυπική αλλά και την ελάχιστη σήμανση κατά περίπτωση. Τα εξατομικευμένα χαρακτηριστικά κάθε διάταξης και εργοταξίου θα πρέπει να λαμβάνονται υπ' όψη με προσοχή, ενώ θα πρέπει να τοποθετούνται κάποιες πρόσθετες πινακίδες μόνο στην περίπτωση που υπάρχουν αμφιβολίες για το εάν οι οδηγοί αντιληφθούν τις πινακίδες και αντιδράσουν έγκαιρα, σε σημεία όπου υπάρχει περιορισμένη ορατότητα.



Ευρωπαϊκή Ένωση
Ευρωπαϊκό Ταμείο
Περιφερειακής Ανάπτυξης

ΕΠΙΧΕΙΡΗΣΙΑΚΟ ΠΡΟΓΡΑΜΜΑ
«ΑΝΑΤΟΛΙΚΗ ΜΑΚΕΔΟΝΙΑ ΚΑΙ ΘΡΑΚΗ»
2014 - 2020



ΠΑΡΑΡΤΗΜΑ - ΚΑΤΑΛΟΓΟΣ ΕΛΕΓΧΩΝ

1. Έργο:
Τμήμα Έργου..... Τυποποιημένο σχέδιο.....
Συντάχθηκε από.....- Ελέγχθηκε & Εγκρίθηκε
/ /200... από..... / /200...

2. Υπεύθυνοι ασφαλείας:
Αναδόχου:
Επιβλέπουσας υπηρεσίας:

	Είδος / Εργασία	Ελέγχθηκε από		Παρατηρήσεις
		Ναι	Όχι	
1	Έλεγχος έκδοσης απαιτούμενων αστυνομικών αποφάσεων			
2	Εξασφάλιση επικοινωνίας με την αρμόδια αστυνομική αρχή			
3	Ύπαρξη ιματισμού εργαζομένων υψηλής ανακλαστικότητας			
4	Επισήμανση οχημάτων εργοταξίου			
5	Έλεγχος για θάμβωση του ειδικού εργοταξιακού φωτισμού νυκτερινής εργασίας			
6	Τήρηση Χρονικού προγραμματισμού			
7	Καθορισμός και τήρησηαρμοδιοτήτων εργαζομένων			
8	Απομάκρυνση εμποδίων από τα ερείσματα			
9	Ορθή τοποθέτηση πινακίδων-διαγραμμίσεων - πρόσθετων στοιχείων			
10	Ύπαρξη μέτρων προστασίας εργαζομένων			
11	Καθορισμός και επισήμανση εισόδων – εξόδων εργοταξιακών οχημάτων			
12	Πρόβλεψη διαρκούς διέλευσης οχημάτων έκτακτης ανάγκης			
13	Επιτόπου έλεγχος μετά την εγκατάσταση του συστήματος σήμανσης και ασφάλισης για σωστή εφαρμογή μελέτης			
14	Τακτικοί έλεγχοι			
15	Έλεγχος σωστής εφαρμογής της μελέτης αλλαγών λόγω αναδιάταξης των χώρων του εργοταξίου			
16	Έλεγχος επάρκειας φωτισμού στην περιοχή των έργων			
17	Απομάκρυνση όλων των εμποδίων πριν την απόδοση του τμήματος στην κυκλοφορία.			

Ο ελέγξας

Σχέδιο 2.2.1 : Στένωση λωρίδας σε οδό με σημαντική κυκλοφορία.

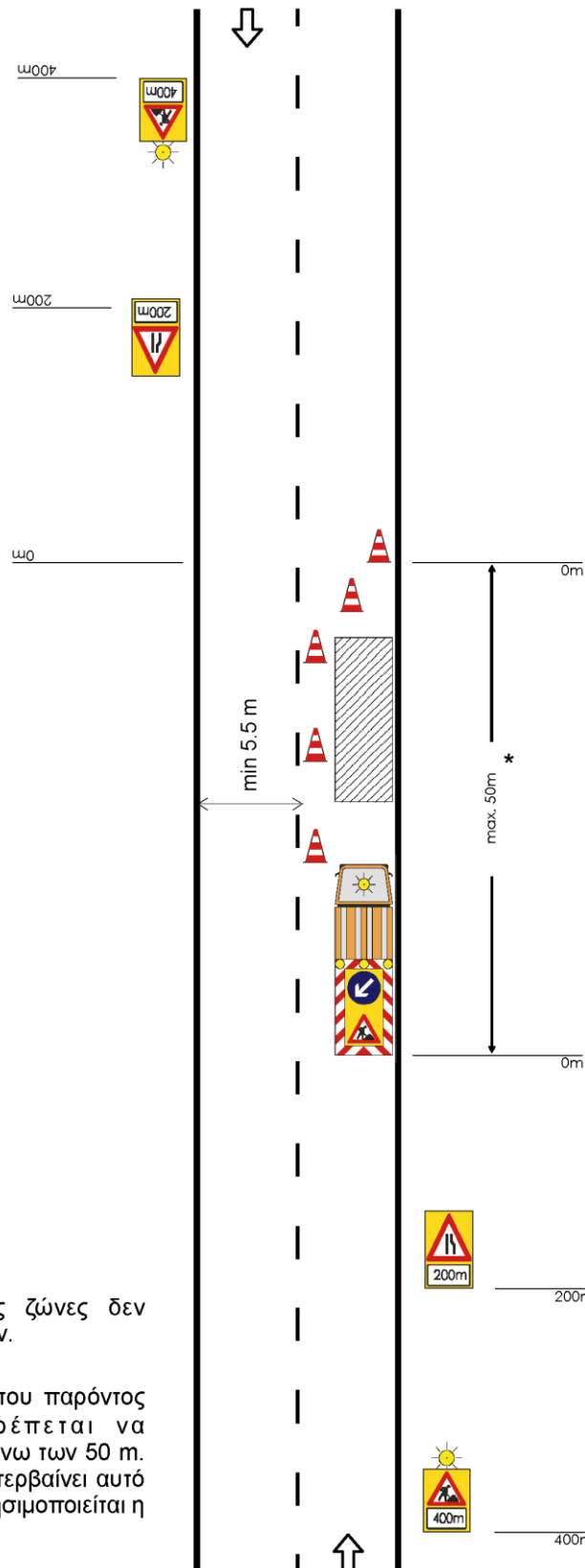

ΣΗΜΕΙΩΣΕΙΣ:

Σε κινητές εργοταξιακές ζώνες δεν επιβάλλεται η χρήση κώνων.

* Η εργοταξιακή μορφή του παρόντος σχήματος δεν επιτρέπεται να χρησιμοποιείται σε ζώνη άνω των 50 m. Αν η εργοταξιακή ζώνη υπερβαίνει αυτό το μήκος θα πρέπει να χρησιμοποιείται η διαρρύθμιση του Σχ. 2.1.1.

Σχέδιο 2.2.2 : Στένωση λωρίδας σε οδό με μικρή κυκλοφορία.

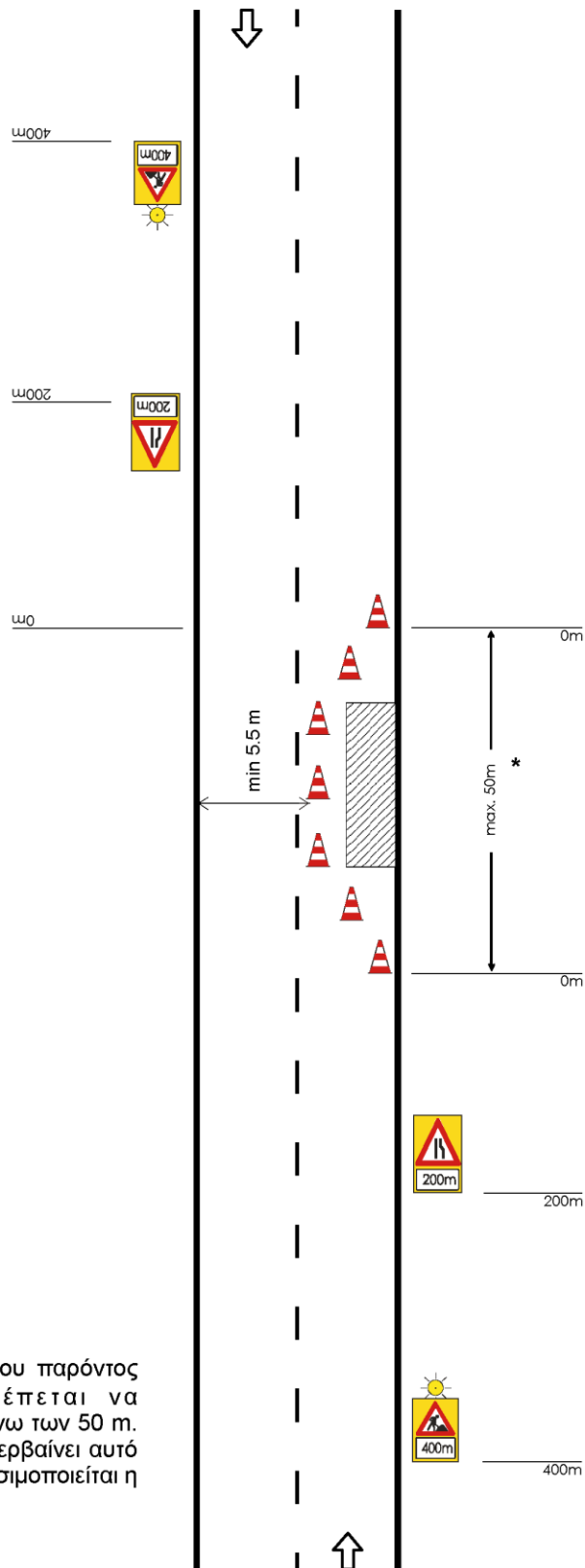

ΣΗΜΕΙΩΣΗ:

* Η εργοταξιακή μορφή του παρόντος σχήματος δεν επιτρέπεται να χρησιμοποιείται σε ζώνη άνω των 50 m. Αν η εργοταξιακή ζώνη υπερβαίνει αυτό το μήκος θα πρέπει να χρησιμοποιείται η διαρρύθμιση του Σχ. 2.1.1.



ΑΣΤΙΚΕΣ ΟΔΟΙ

ΕΡΓΟΤΑΞΙΑ ΜΑΚΡΑΣ ΔΙΑΡΚΕΙΑΣ

Σχέδιο 3.1.1 : Στένωση λωρίδας.

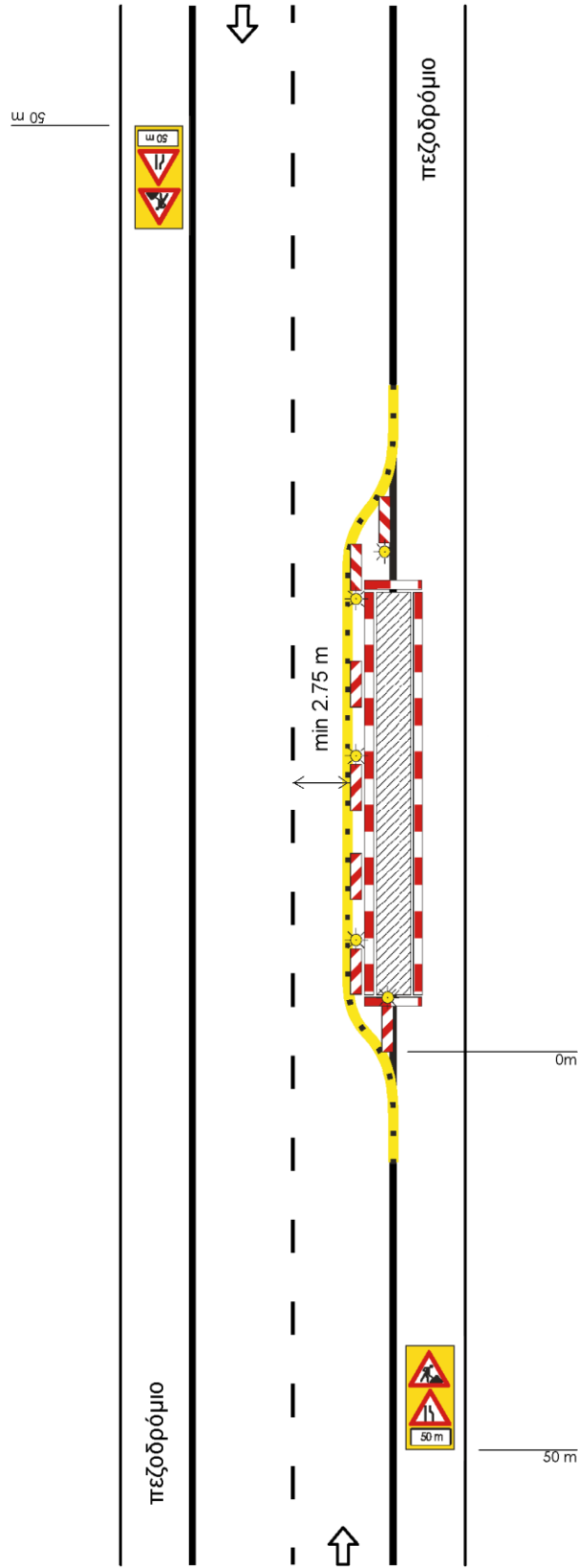

Σχέδιο 3.1.2 : Εναλλάξ κυκλοφορία των δύο κατευθύνσεων.

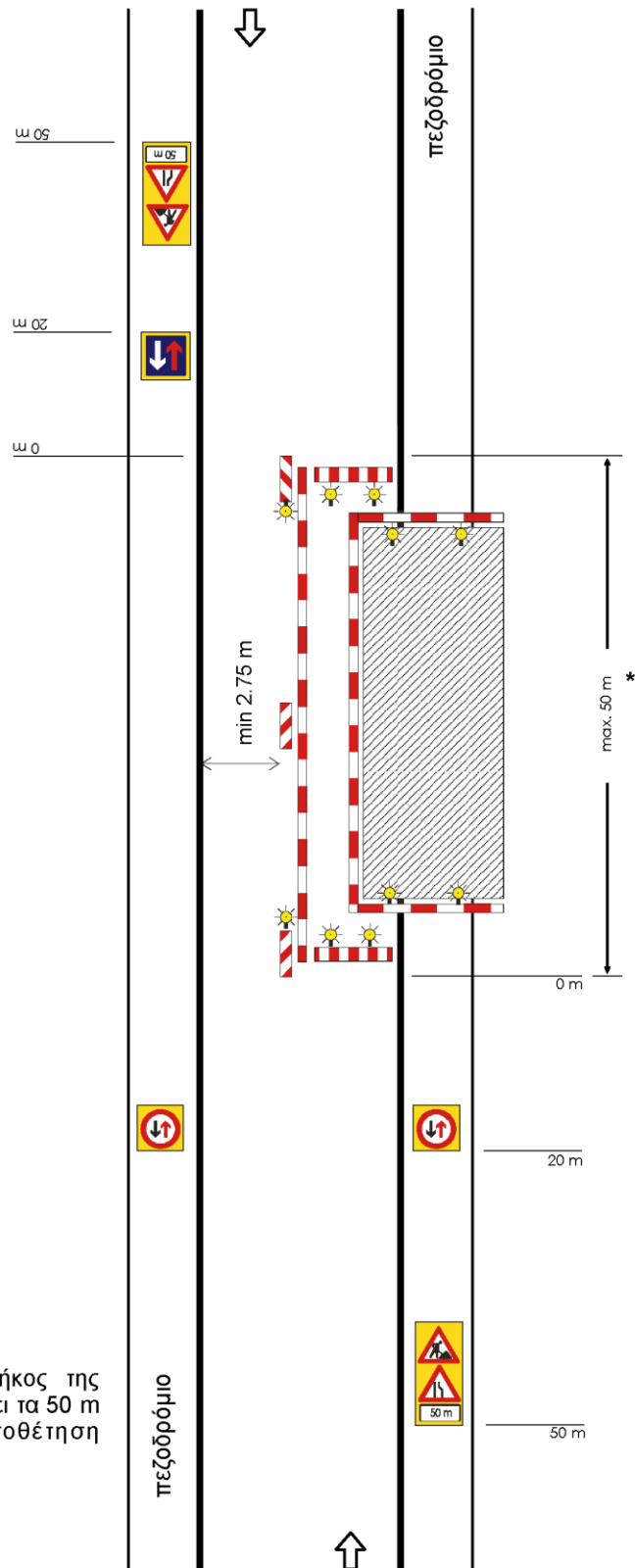

ΣΗΜΕΙΩΣΗ:

* Σε περίπτωση που το μήκος της εργοταξιακής ζώνης υπαρβαίνει τα 50 m είναι υποχρεωτική η τοποθέτηση φωτεινής σηματοδότησης.

Σχέδιο 3.1.3 : Εργοτάξιο σε περιοχή συμβολής οδών.

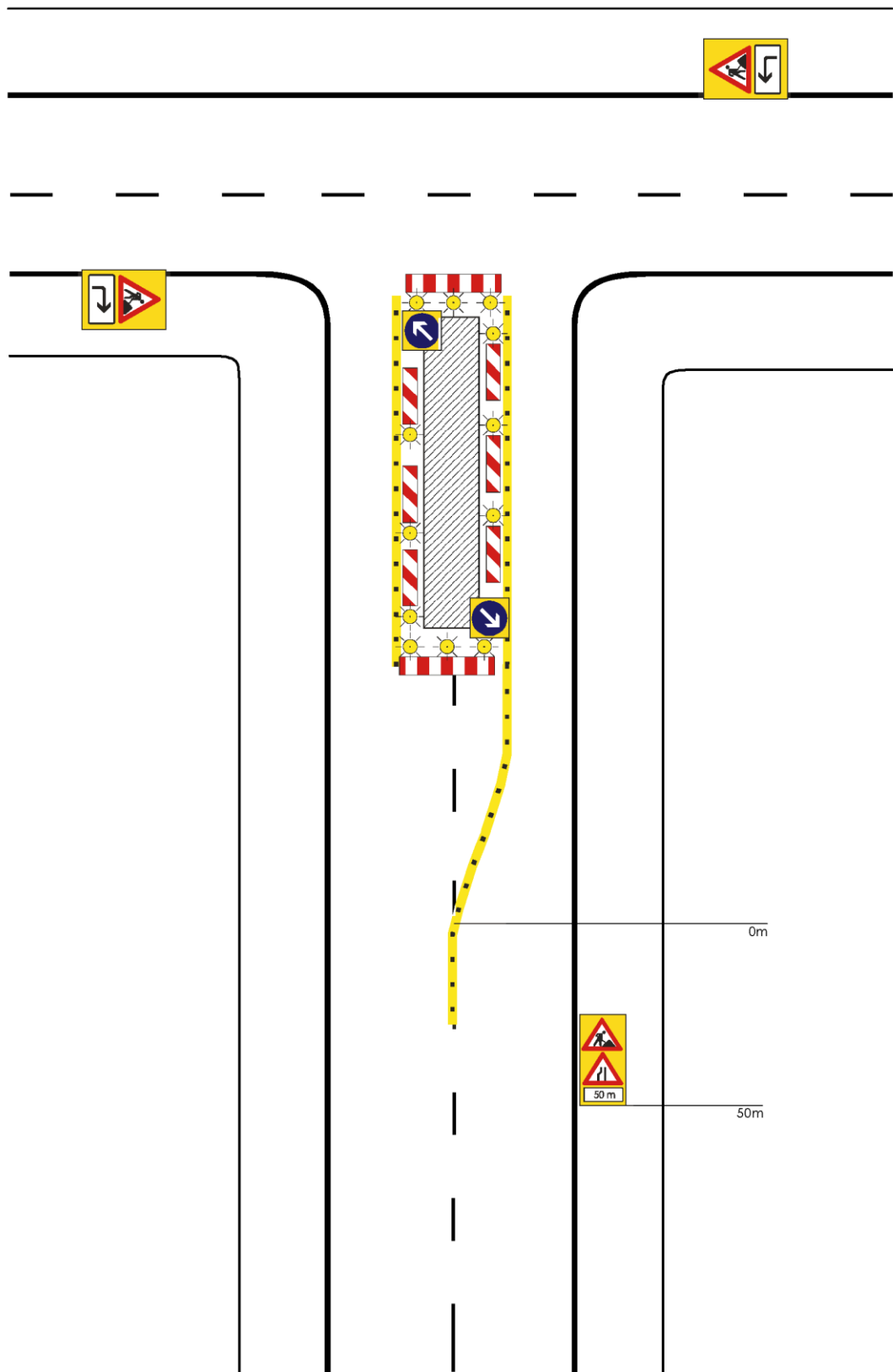

Σχέδιο 3.1.4 : Εργοτάξιο σε περιοχή συμβολής οδών με αποκλεισμό πρόσβασης.

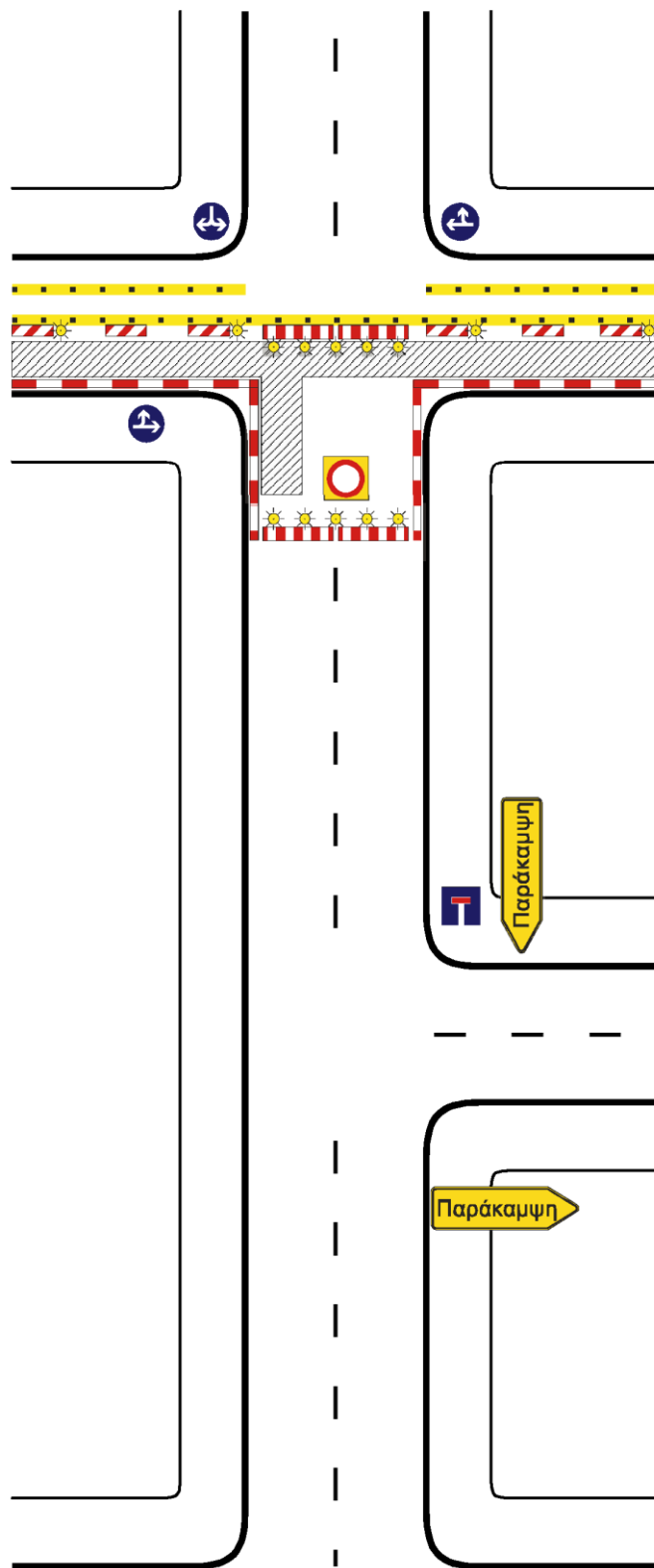

Σχέδιο 3.1.5 : Εργοτάξιο επί του πεζοδρομίου.

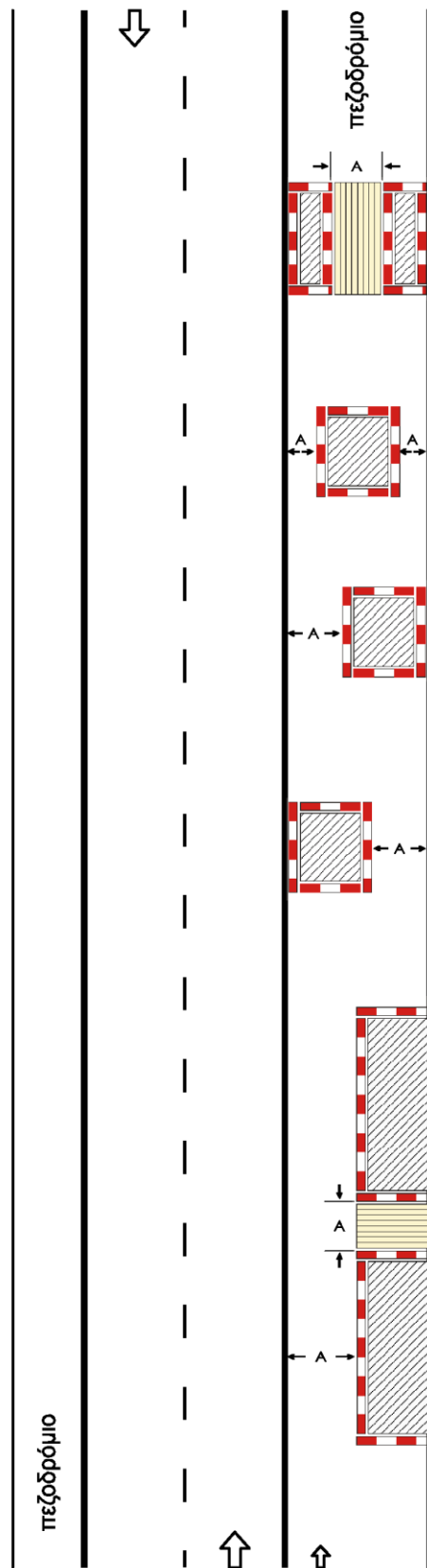

ΣΗΜΕΙΩΣΗ:
Ελάχιστο πλάτος
 $A = 1,20 \text{ m}$

Σχέδιο 3.1.6 : Εργοτάξιο επί του πεζοδρομίου με στένωση λωρίδας.

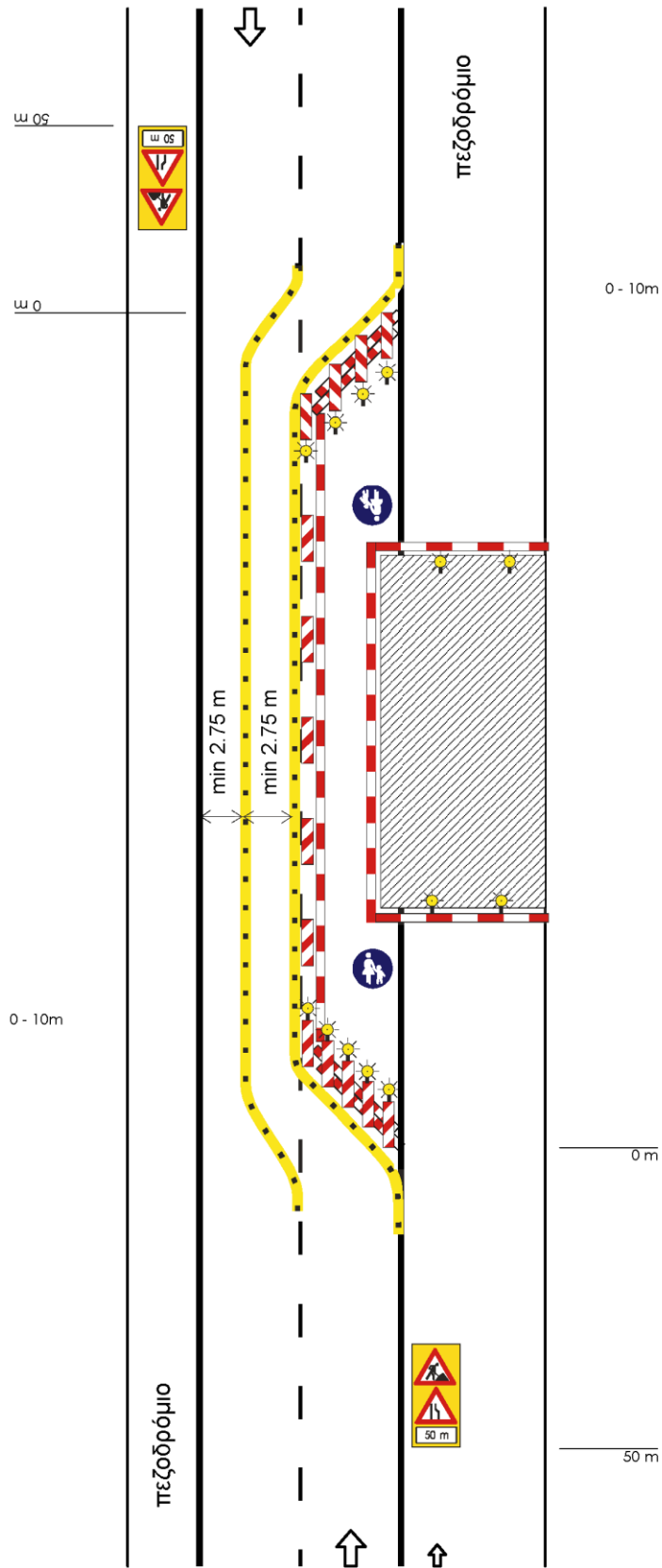

Σχέδιο 3.2.1 : Αποκλεισμός λωρίδας σε κύρια αστική οδό.

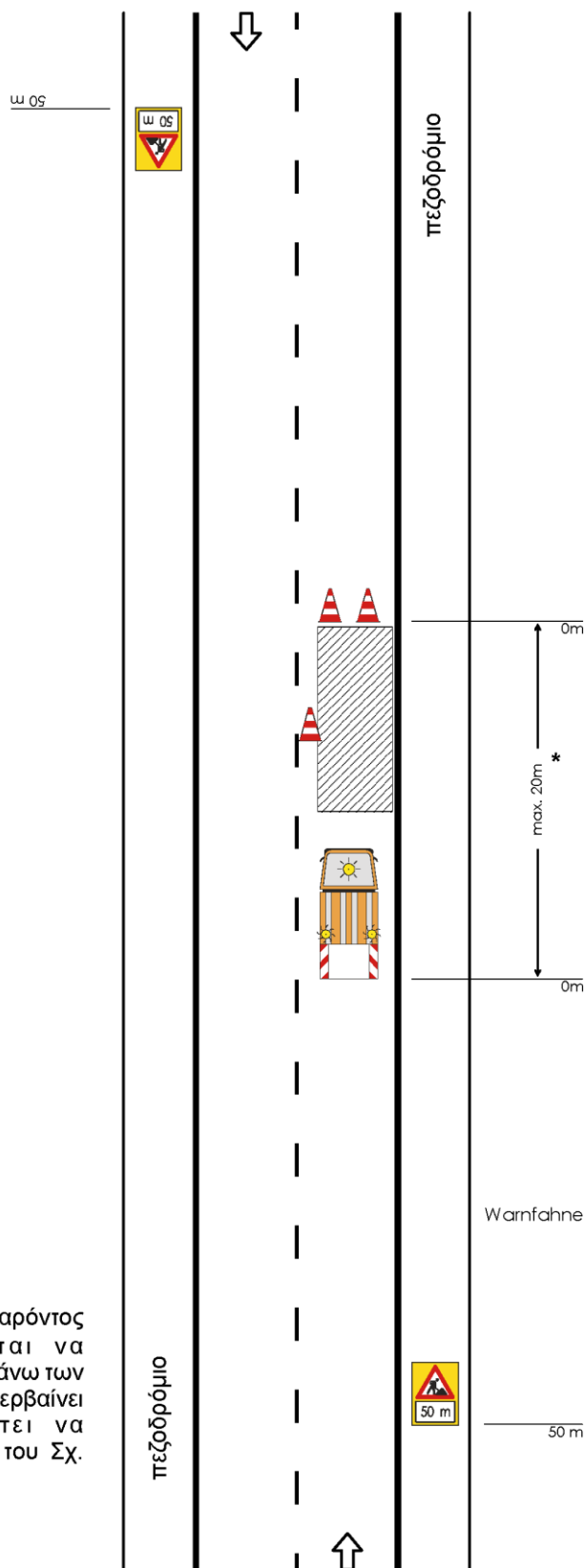

ΣΗΜΕΙΩΣΗ:

* Η εργοταξιακή μορφή του παρόντος σχήματος δεν επιτρέπεται να χρησιμοποιείται σε ζώνη μήκους άνω των 20 m. Αν η εργοταξιακή ζώνη υπερβαίνει αυτό το μήκος θα πρέπει να χρησιμοποιείται η διαρρύθμιση του Σχ. 3.1.1.

Σχέδιο 3.2.2 : Αποκλεισμός λωρίδας σε τοπική αστική οδό.

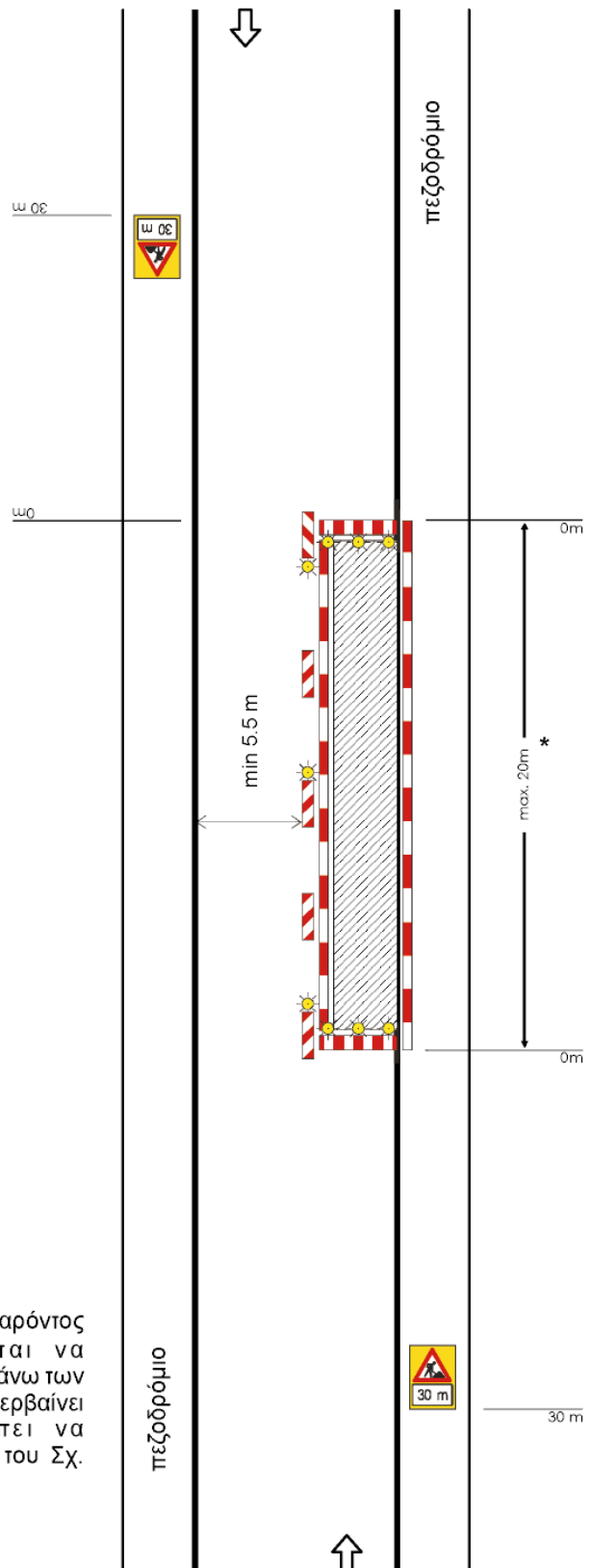

ΣΗΜΕΙΩΣΗ:

* Η εργοταξιακή μορφή του παρόντος σχήματος δεν επιτρέπεται να χρησιμοποιείται σε ζώνη μήκους άνω των 20 m. Αν η εργοταξιακή ζώνη υπερβαίνει αυτό το μήκος θα πρέπει να χρησιμοποιείται η διαρρύθμιση του Σχ. 3.1.2.



Ευρωπαϊκή Ένωση
Ευρωπαϊκό Ταμείο
Περιφερειακής Ανάπτυξης

ΕΠΙΧΕΙΡΗΣΙΑΚΟ ΠΡΟΓΡΑΜΜΑ
«ΑΝΑΤΟΛΙΚΗ ΜΑΚΕΔΟΝΙΑ ΚΑΙ ΘΡΑΚΗ»
2014 - 2020



ΤΕΧΝΙΚΗ ΠΡΟΔΙΑΓΡΑΦΗ 7 (ΤΠ 7)

ΥΠΟΧΡΕΩΣΕΙΣ ΚΑΙ ΜΕΤΡΑ ΓΙΑ ΤΗΝ ΑΣΦΑΛΗ ΔΙΕΛΕΥΣΗ ΤΩΝ ΠΕΖΩΝ ΚΑΤΑ ΤΗΝ ΕΚΤΕΛΕΣΗ ΕΡΓΑΣΙΩΝ ΣΕ ΚΟΙΝΟΧΡΗΣΤΟΥΣ ΧΩΡΟΥΣ ΠΟΛΕΩΝ ΚΑΙ ΟΙΚΙΣΜΩΝ ΠΟΥ ΠΡΟΟΡΙΖΟΝΤΑΙ ΓΙΑ ΤΗΝ ΚΥΚΛΟΦΟΡΙΑ ΠΕΖΩΝ

6952/14-02-2011 (ΦΕΚ 420Β'/16-03-2011)

1. ΑΣΦΑΛΕΙΣ ΔΙΑΔΡΟΜΟΙ ΚΙΝΗΣΗΣ ΠΕΖΩΝ

1. Κατά την εγκατάσταση εργοταξίου, οιασδήποτε διάρκειας, σε πεζοδρόμια και λοιπούς κοινόχρηστους χώρους οικισμών που προορίζονται για την κυκλοφορία πεζών (όπου στην παρούσα απόφαση αναφέρεται ο όρος «πεζοί» συμπεριλαμβάνει και τα άτομα με αναπηρία), προβλέπονται ασφαλείς διάδρομοι κίνησης πεζών με τα ακόλουθα χαρακτηριστικά:

α. Πλάτος:

Ο διάδρομος πρέπει να εξυπηρετεί τους υπάρχοντες φόρτους πεζών και να έχει ελάχιστο πλάτος 1,20μ ελεύθερο από κάθε είδους εμπόδια. Εφόσον τεχνικά δεν είναι εφικτό να προβλεφθεί το παραπάνω πλάτος, ορίζεται ελάχιστο πλάτος 0,90μ ελεύθερο από κάθε είδους εμπόδια για να επαρκεί για τη διέλευση αναπηρικού αμαξιδίου. Σε περιοχές αλλαγών της πορείας του αναπηρικού αμαξιδίου απαιτείται ελεύθερος χώρος 1,50μ X 1,50 μ για την εκτέλεση ελιγμών από τον ίδιο το χρήστη του αμαξιδίου. Μόνο εφόσον το υφιστάμενο πεζοδρόμιο έχει πλάτος μικρότερο των 0,90, ο διάδρομος κίνησης περιορίζεται στο ίδιο πλάτος.

β. Θέση:

β.1 Εφόσον κατά την εκτέλεση έργων καταλαμβάνεται τμήμα μόνο του πεζοδρομίου ή/ και των λοιπών κοινοχρήστων χώρων κίνησης πεζών και

β.1.1 το εναπομένον τμήμα έχει πλάτος μεγαλύτερο ή ίσο με το παραπάνω προβλεπόμενο ο διάδρομος δημιουργείται επί του πεζοδρομίου και είναι συνεχής και ισόπεδος (όπως φαίνεται στο τυπικό σκαρίφημα 1).

β.1.2 το εναπομένον τμήμα έχει πλάτος μικρότερο, τότε αυτό το τμήμα διαπλατύνεται ανάλογα, σε βάρος του οδοστρώματος με κατασκευή νέου πρόσθετου τμήματος πεζοδρομίου μέχρις επιτεύξεως ελαχίστου πλάτους, όπως προβλέπεται στο εδάφιο (α) της παραγράφου αυτής.

β.2. Εφόσον για την εκτέλεση των εργασιών καταλαμβάνεται όλο το πλάτος του υφιστάμενου πεζοδρομίου, τότε δημιουργείται πρόσθετο πεζοδρόμιο ελάχιστου πλάτους όπως προβλέπεται στο εδάφιο (α) της παραγράφου αυτής, σε βάρος του οδοστρώματος κατ' επέκταση του υφιστάμενου (όπως φαίνεται στο τυπικό σκαρίφημα 2).

β.3. Εναλλακτικά υπάρχει η δυνατότητα, αντί της δημιουργίας πρόσθετου πεζοδρομίου, η όδευση



Ευρωπαϊκή Ένωση
Ευρωπαϊκό Ταμείο
Περιφερειακής Ανάπτυξης

ΕΠΙΧΕΙΡΗΣΙΑΚΟ ΠΡΟΓΡΑΜΜΑ
«ΑΝΑΤΟΛΙΚΗ ΜΑΚΕΔΟΝΙΑ ΚΑΙ ΘΡΑΚΗ»
2014 - 2020



των πεζών να πραγματοποιείται σε λωρίδα του οδοστρώματος που διατίθεται για τον σκοπό αυτό. Για τη μετάβαση ατόμων σε αμαξίδιο από το πεζοδρόμιο, επί του οποίου γίνονται οι εργασίες, στο οδόστρωμα και αντίστροφα κατασκευάζονται προσωρινές ράμπες, πλάτους 0,90 έως 1,50μ και μέγιστης κλίσης 5%, ή όταν τεχνικά αυτό δεν είναι δυνατόν να επιτευχθεί με κλίση μέχρι 8%, ή χρησιμοποιούνται οι μόνιμες ράμπες του πεζοδρομίου (όπως φαίνεται στο τυπικό σκαρίφημα 3).

β.4. Εξασφάλιση της διέλευσης των πεζών με γέφυρα, σε περίπτωση μικρού πλάτους εγκάρσιας τομής του πεζοδρομίου ή /και των λοιπών κοινόχρηστων χώρων κατά τα προβλεπόμενα στην παρ. 4 του παρόντος άρθρου.

β.5. Εφόσον η κίνηση των πεζών δεν μπορεί να εξυπηρετηθεί με τους παραπάνω τρόπους, όπως σε περίπτωση μικρού πλάτους πεζοδρομίου και οδοστρώματος, απαγορευτικές συνθήκες της οδικής κυκλοφορίας κλπ, κατευθύνεται στο απέναντι πεζοδρόμιο κυρίως εφόσον αυτό διαθέτει πλάτος όχι μικρότερο των 0,90μ (επιθυμητό πλάτος τουλάχιστον 1,20μ). Στην περίπτωση αυτή η συνέχεια της πορείας πρέπει να εξασφαλιστεί σε αντιστοιχία με τις υπάρχουσες διαβάσεις των πεζών.

γ. Δάπεδα:

Το νέο δάπεδο του πρόσθετου τμήματος πεζοδρομίου, της γέφυρας και οι προσωρινές ράμπες είναι σταθερά και αντισοιδηρά. Το πρόσθετο πεζοδρόμιο βρίσκεται οπωσδήποτε στην ίδια στάθμη με το υπόλοιπο πεζοδρόμιο, ιδιαίτερη δε προσοχή θα δίνεται στη συναρμογή παλαιού και νέου πεζοδρομίου ώστε να μην δημιουργούνται αρμοί και υψομετρικές διαφορές μεγαλύτερες του 0,01μ. Στη θέση επαφής της γέφυρας με το πεζοδρόμιο δεν πρέπει να δημιουργείται σκαλοπάτι, αλλά η υψομετρική διαφορά θα καλύπτεται με φαλτσογωνιά ή ράμπα κλίσης 5%-8% σε όλο το μήκος επαφής. Σε περιπτώσεις καταλήψεων υφιστάμενων οδηγών τυφλών, αυτοί θα διακόπτονται προσωρινά και μέχρι το πέρας των εργασιών με επισήμανση της περιοχής διακοπής τους περιμετρικά με επικολλημένα πλαστικά πλακίδια τύπου «ΚΙΝΔΥΝΟΣ».

δ. Ύψος:

1. Οποιαδήποτε νέα όδευση δημιουργηθεί με τροποποίηση ή επέκταση υφιστάμενης επιβάλλεται σε όλο το μήκος της να διασφαλίζει ελεύθερο ύψος από κάθε εμπόδιο (πινακίδα, επιγραφή, κλαδιά δέντρων κλπ) 2,20μ.

2. Η υποχρέωση εξασφάλισης ασφαλούς διαδρόμου κίνησης πεζών περιλαμβάνει και την πρόσβαση στις εισόδους των παρακείμενων της εργοταξιακής ζώνης κτιρίων.

3. Σε κάθε περίπτωση κατάληψης του οδοστρώματος επιβάλλεται να εξασφαλίζεται ελάχιστο



ΕΠΙΧΕΙΡΗΣΙΑΚΟ ΠΡΟΓΡΑΜΜΑ
«ΑΝΑΤΟΛΙΚΗ ΜΑΚΕΔΟΝΙΑ ΚΑΙ ΘΡΑΚΗ»
2014 - 2020



πλάτος λωρίδας κυκλοφορίας των οχημάτων 2,75μ, διαφορετικά επιβάλλεται να υποδεικνύεται η εκτροπή της κυκλοφορίας.

4. Η προβλεπόμενη από το εδάφιο β.4 της παρ. 1 του παρόντος άρθρου γέφυρα, επιβάλλεται να είναι κατά προτίμηση μεταλλική, ελάχιστου ελεύθερου πλάτους 0,90 μ δυνάμενη να φέρει φορτίο 5KN/μ². Η γέφυρα επιβάλλεται να φέρει στα πλάγια κιγκλιδώματα προστασίας από οριζόντια και κατακόρυφα, στοιχεία σταθερά συνδεδεμένα μεταξύ τους, με χειρολαβή κυκλικής διατομής διαμέτρου 0,045μ έως 0,05μ, σε ύψος 0,90μ., με περίζωμα στη βάση διέλευσης (λωρίδα – θωράκιο) ύψους 0,10–0,15μ. και μία τουλάχιστον ενδιάμεση συνεχή οριζόντια ράβδο κυκλικής επίσης διατομής στα 0,70μ. από το δάπεδο, η οποία χρησιμεύει ως δεύτερη χειρολαβή. Για λόγους ασφαλείας τα δημιουργούμενα κενά (οριζοντίως και καθέτως) δεν πρέπει να υπερβαίνουν τα 0,15 μ. Όλα τα μεταλλικά στοιχεία χρωματίζονται σε έντονο ευδιάκριτο φωσφορίζον χρώμα σε αντίθεση με το περιβάλλον.

2. ΑΣΦΑΛΙΣΗ ΕΡΓΟΤΑΞΙΟΥ

1. Για την ασφάλιση του εργοταξίου και της εργοταξιακής ζώνης ισχύουν τα προβλεπόμενα από τη με αρ. ΔΙΠΑΔ/Οικ. 502/1.7.2003 απόφαση του Υφυπουργού ΠΕ.ΧΩ.Δ.Ε. «Έγκριση Τεχνικής Προδιαγραφής Σήμανσης Εκτελούμενων Οδικών Έργων εντός και εκτός κατοικημένων περιοχών ως ελάχιστα όρια» (Β' 946).

Σε περίπτωση που ο διάδρομος κίνησης πεζών καταλαμβάνει μέρος του οδοστρώματος, όπως στα τυπικά σκαριφήματα 2 και 3, η περίφραξη μεταξύ της οδικής κυκλοφορίας και του διαδρόμου κίνησης πεζών επιβάλλεται επίσης να πληροί τις ισχύουσες προδιαγραφές της προαναφερόμενης απόφασης που αφορούν την περίφραξη μεταξύ της οδικής κυκλοφορίας και του εργοταξίου.

2. Στις λοιπές θέσεις η περίφραξη των χώρων του εργοταξίου (χώρων εκτέλεσης εργασιών, αποθήκευσης υλικών και συλλογής ακρήστων και εγκατάστασης εξοπλισμού κλπ), επιβάλλεται να έχει φέρουσα ικανότητα στα πλευρικά φορτία τουλάχιστον 1KN ανά τρέχον μέτρο.

3. Σε κάθε περίπτωση η περίφραξη του διαδρόμου κίνησης πεζών επιβάλλεται να έχει ελάχιστο ύψος 1,20 μ

και τα παρεμβαλλόμενα κενά (οριζόντια και κάθετα) μεταξύ των στοιχείων της να μην είναι μεγαλύτερα από 0,15μ. Όλα τα στοιχεία της περίφραξης, εφόσον τοποθετείται εκτός της ρυμοτομικής γραμμής του εγκεκριμένου ρυμοτομικού σχεδίου, χρωματίζονται σε έντονο ευδιάκριτο φωσφορίζον χρώμα σε αντίθεση με το περιβάλλον.

4. Η περίφραξη επιβάλλεται να διασφαλίζει ασφαλή πρόσβαση προς και από τους χώρους εργασιών για τους εργαζόμενους και εφόσον απαιτείται και για τα εργοταξιακά οχήματα, και φυλάσσεται



**ΕΠΙΧΕΙΡΗΣΙΑΚΟ ΠΡΟΓΡΑΜΜΑ
«ΑΝΑΤΟΛΙΚΗ ΜΑΚΕΔΟΝΙΑ ΚΑΙ ΘΡΑΚΗ»
2014 - 2020**



κατά το χρονικό διάστημα που παραμένει ανοικτή. Η πρόσβαση αυτή διασφαλίζει τον αποκλεισμό της εμπλοκής των εργαζομένων και πεζών με τη διερχόμενη κυκλοφορία και συγχρόνως πραγματοποιείται σε θέση που δεν δημιουργεί σύγχυση με την πορεία κίνησης των πεζών στον διάδρομο κυκλοφορίας τους.

5. Σε κάθε περίπτωση ακόμη και σε μικρής διάρκειας έργα (σταθερά ή κινητά) αποκλείεται η χρησιμοποίηση εύκαμπτων ταινιών, πλαστικών δικτυωμάτων ή ελαφρών κινητών εμποδίων ως στοιχείων περίφραξης, χωρίς να αποκλείεται η χρήση αυτών ως βοηθητικών στοιχείων σήμανσης.

6. Εφόσον υπεράνω του διαδρόμου κίνησης πεζών πραγματοποιούνται οικοδομικές εργασίες και υπάρχει κίνδυνος από πτώση αντικειμένων επιπλέον των υμένων κάλυψης των ικριωμάτων δημιουργείται προστατευτική σταθερή επικάλυψη (σκάφη περισυλλογής) με πλάτος και ελεύθερο ύψος όχι μικρότερο των προβλεπομένων από την παρ. 1 εδαφ. (α) και (δ) του άρθρου 1 της παρούσας απόφασης.

3. ΣΗΜΑΝΣΗ-ΦΩΤΙΣΜΟΣ -ΠΛΗΡΟΦΟΡΗΣΗ

1. Για την οδική σήμανση και το φωτισμό στην περίπτωση που καταλαμβάνεται το οδόστρωμα εφαρμόζεται η με αρ. ΔΙΠΑΔ/Οικ. 502/1.7.2003 απόφαση του Υφυπουργού ΠΕ.ΧΩ.Δ.Ε. «Έγκριση Τεχνικής Προδιαγραφής Σήμανσης Εκτελούμενων Οδικών Έργων εντός και εκτός κατοικημένων περιοχών ως ελάχιστα όρια» (946 Β').

2. Στα εργοτάξια μεγάλης διάρκειας έργων ελέγχεται η επάρκεια του φωτισμού του διαδρόμου κίνησης πεζών κατά τις νυκτερινές ώρες και εφόσον απαιτείται προβλέπεται επιπλέον φωτισμός του.

3. Η αλλαγή κατεύθυνσης της πορείας των πεζών επί του χώρου σηματοδοτείται στην περίφραξη του εργοταξίου ή σε άλλη κατάλληλη θέση με τη σήμανση υποχρεωτικής κατεύθυνσης που προβλέπεται από το Π.Δ. 105/1995 (Α'67).

4. Οι πληροφοριακές πινακίδες σήμανσης επιβάλλεται να είναι ευδιάκριτες, να προειδοποιούν και να καθοδηγούν ασφαλώς τους πεζούς, συμπεριλαμβανομένων των ατόμων με αναπηρία και να τοποθετούνται έτσι ώστε να μην εμποδίζουν την οδική κυκλοφορία και να μην προκαλούν ατυχήματα. Τοποθετούνται επί της περίφραξης του εργοταξίου ή σε άλλη κατάλληλη θέση, αναγράφουν κατ'ελάχιστον το όνομα, τα στοιχεία του κυρίου του έργου και του εργολάβου, τις πραγματοποιούμενες αλλαγές στην κίνηση των πεζών και το χρόνο έναρξης και λήξης των αλλαγών αυτών. Οι λεπτομέρειες διαμόρφωσής τους, όπως και των λοιπών μέσων σήμανσης, περιγράφονται αναλυτικά στις οδηγίες σχεδιασμού «Σχεδιάζοντας για όλους» του Γραφείου Μελετών για ΑμεΑ του ΥΠΕΚΑ.



Ευρωπαϊκή Ένωση
Ευρωπαϊκό Ταμείο
Περιφερειακής Ανάπτυξης

ΕΠΙΧΕΙΡΗΣΙΑΚΟ ΠΡΟΓΡΑΜΜΑ
«ΑΝΑΤΟΛΙΚΗ ΜΑΚΕΔΟΝΙΑ ΚΑΙ ΘΡΑΚΗ»
2014 - 2020



4. ΑΠΟΚΑΤΑΣΤΑΣΗ ΚΟΙΝΟΧΡΗΣΤΟΥ ΧΩΡΟΥ ΜΕΤΑ ΤΟ ΠΕΡΑΣ ΤΩΝ ΕΡΓΑΣΙΩΝ

Μετά το πέρας των εργασιών απομάκρυνσης- αφαίρεσης της σήμανσης που προβλέπεται από την με αρ. ΔΙ-ΠΑΔ/Οικ. 502/1.7.2003 απόφαση του Υφυπουργού ΠΕ.ΧΩ. Δ.Ε. «Έγκριση Τεχνικής Προδιαγραφής Σήμανσης Εκτελούμενων Οδικών Έργων εντός και εκτός κατοικημένων περιοχών ως ελάχιστα όρια» (946 Β') είναι υποχρεωτική η επαναφορά του κοινόχρηστου χώρου που προορίζεται για την κυκλοφορία πεζών στην αρχική του μορφή, εφαρμόζοντας τους παρακάτω κανόνες:

- Καθαίρεση και απομάκρυνση όλων των προσωρινών στοιχείων που χρησιμοποιήθηκαν (προσωρινά δάπεδα επεκτάσεων, προσωρινές ράμπες, κιγκλιδώματα, προσωρινή πληροφοριακή σήμανση κλπ).
- Αποκατάσταση, συμπίεση εδάφους, κατασκευή υπόβασης, αποκατάσταση τελικής επιφάνειας, καθώς και αποκατάσταση προϋπάρχοντος οδηγού τυφλών με χρήση πλακών με την ίδια ακριβώς υφή και χρώμα με τις προϋπάρχουσες.
- Αποκατάσταση κρασπέδων και ραμπών/σκαφών στα σημεία διαβάσεων.

5. ΥΠΕΥΘΥΝΟΙ – ΥΠΟΧΡΕΩΣΕΙΣ – ΚΥΡΩΣΕΙΣ ΣΤΟΥΣ ΠΑΡΑΒΑΤΕΣ

1. Σε καμία περίπτωση δεν επιτρέπεται η κατάληψη τμήματος ή όλου πεζοδρομίου ή/και λοιπών κοινόχρηστων χώρων κυκλοφορίας πεζών για την εκτέλεση έργων, εάν προηγουμένως δεν έχει διασφαλιστεί και διαμορφωθεί κατάλληλος διάδρομος για την κίνηση των πεζών σύμφωνα με τα παραπάνω άρθρα.

2. Οι εργασίες επιβάλλεται να γίνονται με αυστηρό συντονισμό των εργολαβιών και με προκαθορισμένο χρονοδιάγραμμα που τηρείται αυστηρά.

3. Η άδεια κατάληψης πεζοδρομίου κλπ κοινοχρήστων χώρων οικισμών, που προορίζονται για την κυκλοφορία πεζών, χορηγείται μόνο μετά την επί σχεδίου υπόδειξη της διαμόρφωσης και σήμανσης του διαδρόμου κίνησης πεζών. Σε περίπτωση κατάληψης του οδοστρώματος ή άδεια χορηγείται μετά τη σύμφωνη γνώμη της αρμόδιας υπηρεσίας για τη συντήρηση της οδού. Σε περίπτωση εκτροπής της κυκλοφορίας απαιτείται να προηγηθεί η εκπόνηση μελέτης κυκλοφοριακών ρυθμίσεων και η έγκρισή της από την αρμόδια υπηρεσία για τη συντήρηση της οδού.

4. Υπεύθυνοι για την τήρηση των μέτρων αυτών τόσο για τα ιδιωτικά έργα όσο και για τα δημόσια είναι οι υπόχρεοι οι προβλεπόμενοι σύμφωνα με τις κείμενες διατάξεις για την τήρηση των μέτρων ασφάλειας και υγείας των οικοδομών και λοιπών τεχνικών έργων.



Ευρωπαϊκή Ένωση
Ευρωπαϊκό Ταμείο
Περιφερειακής Ανάπτυξης

ΕΠΙΧΕΙΡΗΣΙΑΚΟ ΠΡΟΓΡΑΜΜΑ
«ΑΝΑΤΟΛΙΚΗ ΜΑΚΕΔΟΝΙΑ ΚΑΙ ΘΡΑΚΗ»
2014 - 2020



5. Στους υπόχρεους που παραβαίνουν τα παραπάνω εφαρμόζονται τα πρόστιμα των άρθρων 47 και 48 του

Ν.2696/1999 (Α 57) όπως ισχύουν.

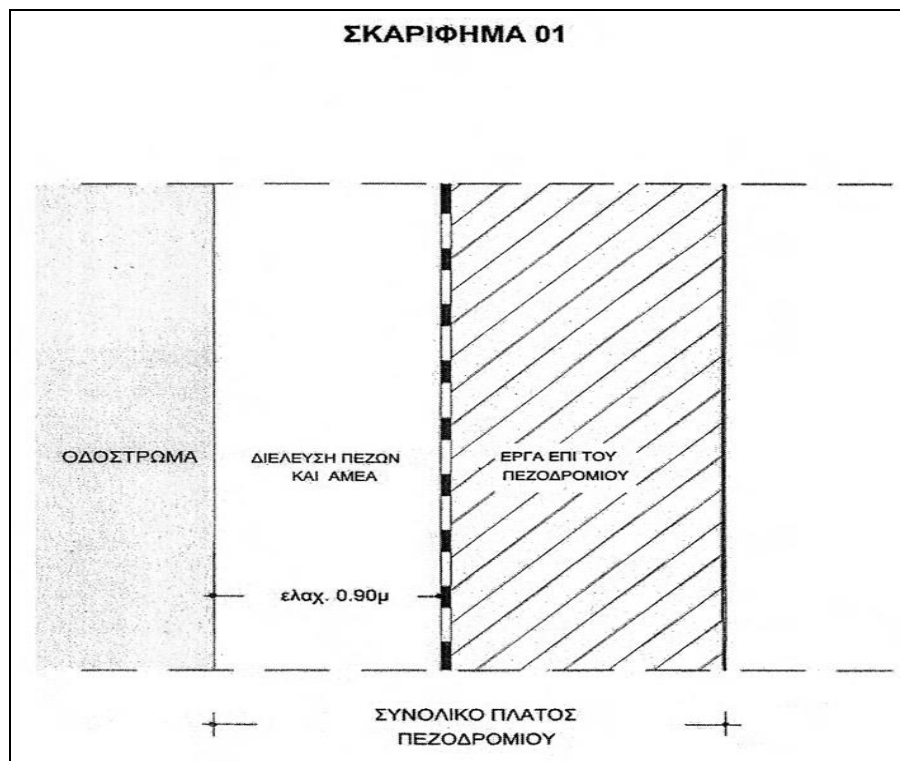



Ευρωπαϊκή Ένωση
Ευρωπαϊκό Ταμείο
Περιφερειακής Ανάπτυξης

ΕΠΙΧΕΙΡΗΣΙΑΚΟ ΠΡΟΓΡΑΜΜΑ
«ΑΝΑΤΟΛΙΚΗ ΜΑΚΕΔΟΝΙΑ ΚΑΙ ΘΡΑΚΗ»
2014 - 2020

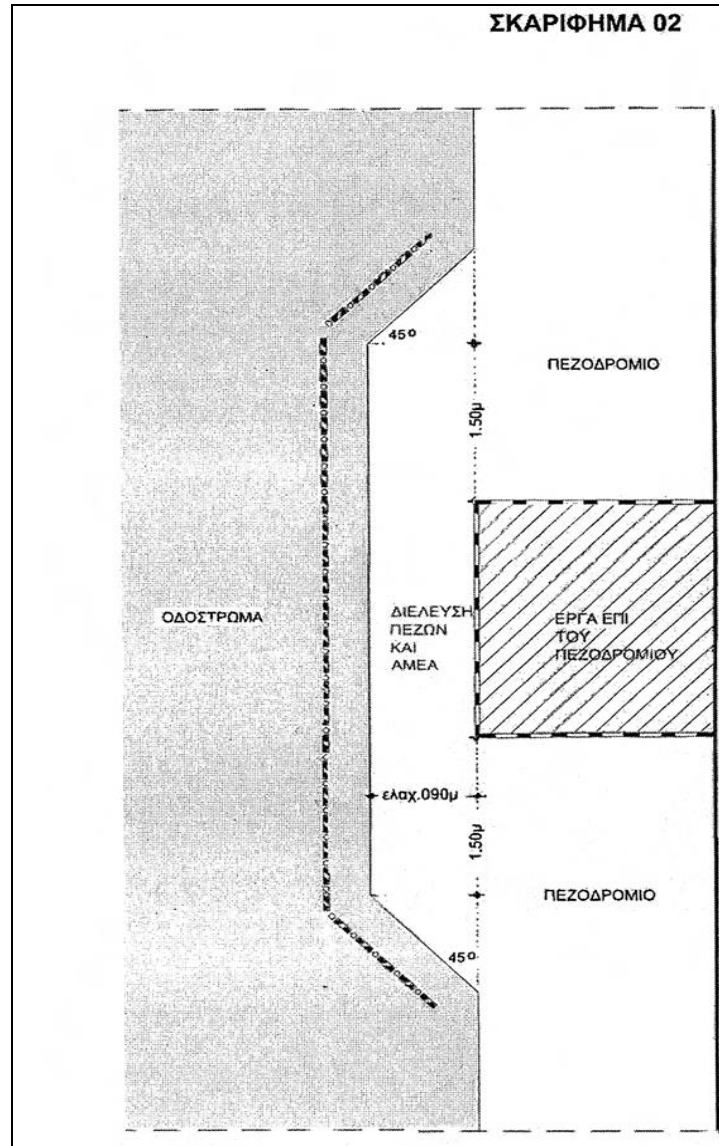



Ευρωπαϊκή Ένωση
Ευρωπαϊκό Ταμείο
Περιφερειακής Ανάπτυξης

ΕΠΙΧΕΙΡΗΣΙΑΚΟ ΠΡΟΓΡΑΜΜΑ
«ΑΝΑΤΟΛΙΚΗ ΜΑΚΕΔΟΝΙΑ ΚΑΙ ΘΡΑΚΗ»
2014 - 2020

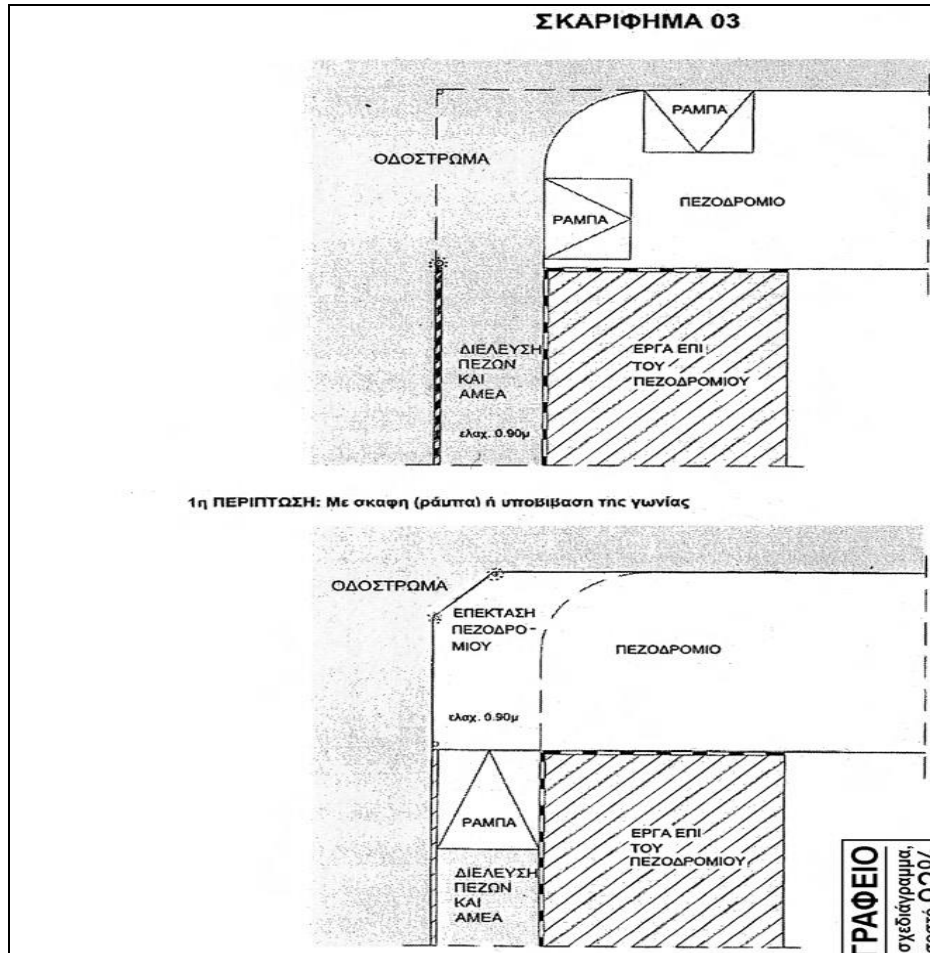

ΤΕΧΝΙΚΗ ΠΡΟΔΙΑΓΡΑΦΗ 8 (Τ.Π. 8)
ΑΝΤΙΜΕΤΩΠΙΣΗ ΔΙΚΤΥΩΝ ΟΚΩ ΚΑΤΑ ΤΙΣ ΕΚΣΚΑΦΕΣ

1. Αντικείμενο

Οι εργασίες που προδιαγράφονται στην παρούσα Προδιαγραφή αφορούν τα θέματα, που αφορούν τις δυσχέρειες εκσκαφών, λόγω συνάντησης αγωγών ΟΚΩ και την πρόσθετη αποζημίωση, που καταβάλλεται στον Ανάδοχο, λόγω των δυσχερειών αυτών.

Έχει εφαρμογή σε όλες τις κατηγορίες έργων, τόσο εντός αστικών, όσο και εντός περιαστικών ή υπεραστικών περιοχών.

Η εκτέλεση των εκσκαφών καλύπτεται από τις αντίστοιχες Προδιαγραφές ΕΛΟΤ ΤΠ 1501-02-02-01-00, ΕΛΟΤ ΤΠ 1501-02-03-00-00, ΕΛΟΤ ΤΠ 1501-02-04-00-00, ΕΛΟΤ ΤΠ 1501-08-01-03-02, η δε εκτέλεση των εργασιών επίχωσης ή επανεπίχωσης ορυγμάτων από τις Προδιαγραφές ΕΛΟΤ ΤΠ 1501-02-07-01-00, και ΕΛΟΤ ΤΠ 1501-02-07-02-00.

2. Τυποποιητικές παραπομπές

Η παρούσα Προδιαγραφή ενσωματώνει, μέσω παραπομπών, προβλέψεις άλλων δημοσιεύσεων, χρονολογημένων ή μη. Οι παραπομπές αυτές αναφέρονται στα αντίστοιχα σημεία του κειμένου και κατάλογος των δημοσιεύσεων αυτών παρουσιάζεται στη συνέχεια. Προκειμένου περί παραπομπών σε χρονολογημένες δημοσιεύσεις, τυχόν μεταγενέστερες τροποποιήσεις ή αναθεωρήσεις αυτών θα έχουν εφαρμογή στην παρούσα όταν θα ενσωματωθούν σε αυτή, με τροποποίηση ή αναθεώρησή της. Όσον αφορά τις παραπομπές σε μη χρονολογημένες δημοσιεύσεις ισχύει η τελευταία έκδοσή τους.

ΕΛΟΤ ΤΠ 1501-02-02-01-00 General excavations for Road and Hydraulic works-- Γενικές εκσκαφές κτιριακών έργων.

ΕΛΟΤ ΤΠ 1501-02-03-00-00 General excavations for buildings -- Γενικές εκσκαφές κτιριακών έργων.

ΕΛΟΤ ΤΠ 1501-02-04-00-00 Excavations for foundation works -- Εκσκαφές Θεμελίων Τεχνικών Έργων

ΕΛΟΤ ΤΠ 1501-02-05-00-00 Management of excavation materials and exploitation of dumping sites -- Διαχείριση υλικών από εκσκαφές και αξιοποίηση αποθεσιοθαλάμων

ΕΛΟΤ ΤΠ 1501-02-07-01-00 Construction of embankments with suitable excavation or borrow materials--Κατασκευή επιχωμάτων με κατάλληλα προϊόντα εκσκαφών ή δανειοθαλάμων.

ΕΛΟΤ ΤΠ 1501-02-07-02-00 Refil of excavations for foundation works -- Επανεπιχώσεις σκαμμάτων θεμελίων τεχνικών έργων.

ΕΛΟΤ ΤΠ 1501-08-01-03-02 Underground utilities trench backfilling -- Επανεπίχωση ορυγμάτων υπογείων δικτύων.

ΕΛΟΤ EN 388 Protective gloves against mechanical risks -- Γάντια Προστασίας έναντι μηχανικών κινδύνων.

ΕΛΟΤ EN 397 Industrial safety helmets -- Βιομηχανικά κράνη ασφαλείας.

ΕΛΟΤ EN ISO 20345 Personal protective equipment--Safety footwear--Μέσα ατομικής προστασίας - Υποδήματα τύπου ασφαλείας

3. Όροι και ορισμοί

3.1 Γνωστοί αγωγοί

Είναι οι αγωγοί, που έχουν εντοπιστεί κατά τη φάση της μελέτης ή πριν από την έναρξη των εκσκαφών.

3.2 Άγνωστοι αγωγοί

Είναι οι αγωγοί που συναντώνται κατά τη φάση των εκσκαφών, των οποίων η ύπαρξη δεν ήταν γνωστή εκ των προτέρων.

3.3 Μετατοπιζόμενοι αγωγοί

Είναι οι αγωγοί που μεταφέρονται σε άλλη θέση, εκτός εκσκαφής, μόνιμα ή προσωρινά.

3.4 Μη μετατοπιζόμενοι αγωγοί

Είναι οι αγωγοί, που διατηρούνται στη θέση τους κατά τη διάρκεια των εκσκαφών και διακρίνονται σε:

- Αγωγούς σε λειτουργία, που εξακολουθούν να λειτουργούν κατά τη διάρκεια των εκσκαφών.
- Αγωγούς υπό αναστολή λειτουργίας, που παραμένουν μεν στη θέση τους, αλλά κατά τη φάση εκτέλεσης των εργασιών δε θα βρίσκονται σε λειτουργία.

4. Απαιτήσεις



ΕΠΙΧΕΙΡΗΣΙΑΚΟ ΠΡΟΓΡΑΜΜΑ
«ΑΝΑΤΟΛΙΚΗ ΜΑΚΕΔΟΝΙΑ ΚΑΙ ΘΡΑΚΗ»
2014 - 2020



Η παρούσα Προδιαγραφή έχει εφαρμογή σε όλους τους συναντώμενους κατά τη διενέργεια των εκσκαφών αγωγούς Οργανισμών Κοινής Ωφελείας (ΟΚΩ), οποιασδήποτε διαμέτρου και είδους περιβλήματος, σε οποιαδήποτε βάθος από την επιφάνεια του εδάφους και με οποιαδήποτε κατεύθυνση, καθώς και τους συναντώμενους αρδευτικούς αύλακες, υπόγειους ή υπέργειους, με ή χωρίς επένδυση.

Τα εκσκαπτόμενα εδαφικά υλικά θα κατατάσσονται σύμφωνα με τα οριζόμενα στην Προδιαγραφή ΕΛΟΤ ΤΠ 1501-02-05-00-00.

5. Μεθοδολογία εκτέλεσης εργασιών

5.1 Προκαταρκτικές εργασίες

Πριν από την έναρξη των εργασιών, και για κάθε περίπτωση, ο Ανάδοχος θα προβαίνει στις ακόλουθες εργασίες:

- Θα έρχεται σε επαφή με τους ΟΚΩ, τις Δημοτικές ή άλλες αρμόδιες Αρχές για να ενημερωθεί για τα στοιχεία που διαθέτουν για τα δίκτυα της περιοχής εκτέλεσης των εργασιών.
- Θα εξακριβώνει τη φύση των συναντώμενων αγωγών και θα τους αποτυπώνει στις πινακίδες οριζοντιογραφίας του έργου, σημειώνοντας και την υψομετρική τους στάθμη.
- Θα εξακριβώνει εάν το δίκτυο ευρίσκεται σε λειτουργία.
- Θα ανιχνεύει τη ζώνη στην οποία προβλέπεται η εκτέλεση των εκσκαφών με ανιχνευτές υπογείων δικτύων (ανιχνευτές μετάλλων, ανιχνευτές πεδίων, ραντάρ υπεδάφους κλπ. σύγχρονα εξοπλισμό).
- Θα προτείνει στην Υπηρεσία με οικονομοτεχνικά κριτήρια, για κάθε «άγνωστο αγωγό» την διατήρηση ή τη μετατόπισή του.
- Θα αξιολογεί την προβλεπόμενη από τη μελέτη λύση αντιμετώπισης των «γνωστών αγωγών» σε συσχέτισμό με τη διαπιστωθείσα επί τόπου κατάσταση, π.χ. ανεύρεσή τυχόν νέων εμποδίων που δεν λήφθηκαν υπόψη στη μελέτη, διαφορετική υψομετρική και οριζοντιογραφική θέση κτλ.) και θα ενημερώνει σχετικώς την Υπηρεσία.

Υπάρχοντα παλιά δίκτυα, κυρίως ύδρευσης και αποχέτευσης, ενδεχομένως δεν συμπεριλαμβάνονται στις σχετικές πινακίδες, οπότε απαιτείται επιπλέον έρευνα για τον εντοπισμό τους.

Η απόφαση για την αντιμετώπιση «αγνώστων αγωγών» ή γνωστών αγωγών» (στο πλαίσιο της αξιολόγησης από τον Ανάδοχο της λύσης της μελέτης σε συσχέτισμό με την ανευρεθείσα κατάσταση), θα λαμβάνεται, πάντοτε σε συνεννόηση με τον αρμόδιο Οργανισμό και την Υπηρεσία.



ΕΠΙΧΕΙΡΗΣΙΑΚΟ ΠΡΟΓΡΑΜΜΑ
«ΑΝΑΤΟΛΙΚΗ ΜΑΚΕΔΟΝΙΑ ΚΑΙ ΘΡΑΚΗ»
2014 - 2020



Το εάν οι αγωγοί που συναντώνται θα παραμείνουν σε λειτουργία, κατά κανόνα αποφασίζεται από τον αρμόδιο Οργανισμό.

Μπορεί κατά συνέπεια να αποφασιστεί η παραμονή του αγωγού στη θέση που συναντάται, με ή χωρίς προσωρινή διακοπή της λειτουργίας του, όσο διαρκούν οι εκσκαφές ή και όλο το έργο, με οικονομοτεχνικά στοιχεία και με γνώμονα τη λειτουργία του ευρύτερου δικτύου.

Μπορεί ακόμα να αποφασισθεί η μετατόπιση του δικτύου σε άλλη θέση, εκτός εκσκαφών μόνιμα ή προσωρινά.

Σε κάθε περίπτωση ο Ανάδοχος οφείλει να κοινοποιεί το πρόγραμμα εργασιών του προς τον αρμόδιο Οργανισμό.

Σε περιπτώσεις δικτύων εκτός λειτουργίας που δεν προβλέπεται να επαναχρησιμοποιηθούν (πράγμα που θα βεβαιώνει ο αρμόδιος φορέας), η εκσκαφή συνεχίζεται χωρίς λήψη μέτρων προστασίας του δικτύου.

5.2 Εργασίες στην περιοχή μετατοπιζόμενων αγωγών

Οι εργασίες εκσκαφών στην περιοχή του υπό μετατόπιση αγωγού δεν θα αρχίζουν πριν από την έναρξη λειτουργίας του νέου μετατοπισμένου -ανακατασκευασμένου αγωγού, εκτός εάν με προσωρινά έργα καλύπτονται οι απαιτήσεις λειτουργίας του δικτύου.

Σε περιπτώσεις αχρηστεμένων δικτύων τα πάσης φύσεως καλώδια (ηλεκτροδότησης, τηλεφωνικά), και σωλήνες (υδροδότησης, μεταφοράς υγρών καυσίμων και αερίου), εάν απαιτηθεί από τον αρμόδιο ΟΚΩ, θα περισυλλέγονται με προσοχή από τον Ανάδοχο και θα παραδίδονται στις αποθήκες του οικείου ΟΚΩ.

5.3 Εργασίες στην περιοχή μη μετατοπιζόμενων αγωγών, «εν λειτουργία» ή αγωγών σε προσωρινή αναστολή λειτουργίας

- Οι εκσκαφές στην περιοχή διέλευσης αγωγών ΟΚΩ, όταν υπάρχουν κίνδυνοι για τους αγωγούς, σε λειτουργία θα γίνονται με ιδιαίτερη προσοχή, με ή χωρίς χρήση μηχανικού εξοπλισμού.
- Οι αποκαλυπτόμενοι ή υπακαπτόμενοι οχετοί, θα υποστηρίζονται ή θα αντιστηρίζονται μεταλλικά κατά τρόπο που να εξασφαλίζεται η ακεραιότητά τους, τόσα κατά την διάρκεια της εκσκαφής όσο και μελλοντικά, μετά την επαναπλήρωση του ορύγματος.



Ευρωπαϊκή Ένωση
Ευρωπαϊκό Ταμείο
Περιφερειακής Ανάπτυξης

ΕΠΙΧΕΙΡΗΣΙΑΚΟ ΠΡΟΓΡΑΜΜΑ
«ΑΝΑΤΟΛΙΚΗ ΜΑΚΕΔΟΝΙΑ ΚΑΙ ΘΡΑΚΗ»
2014 - 2020



Σε περίπτωση που απαιτείται ειδική υποσύλωση ή αντιστήριξη θα συντάσσεται σχετική μελέτη η οποία θα υποβάλλεται στην Υπηρεσία προς έγκριση. Οι απαιτούμενες εργασίες, σύμφωνα με την εγκεκριμένη μελέτη, θα επιμετρώνται ιδιαιτέρως προς πληρωμή.

- Η επανεπίχωση και προστασία του αγωγού θα γίνεται σύμφωνα με τα προβλεπόμενα στην Μελέτη και την Προδιαγραφή ΕΛΟΤ ΤΠ 1501-08-01-03-02.
- Εάν απαιτηθεί πλευρική μετάθεση εύκαμπτων σωλήνων, οι εργασίες θα επιτελούνται με την μεγαλύτερη δυνατή προσοχή και τα κατάλληλα μέσα και προσωπικό ώστε να αποφευχθεί οποιαδήποτε ζημιά επί των αγωγών αυτών.
- Ο Ανάδοχος θα μεριμνήσει για την λήψη των σχετικών αδειών εάν λόγοι ασφαλείας, υπαγορεύουν τη διακοπή λειτουργίας ορισμένων αγωγών (π.χ. αγωγών Δ.Ε.Η., κ.τλ), κατά την διάρκεια της εκτέλεσης των εργασιών.

6. Κριτήρια αποδοχής περαιωμένης εργασίας.

Ισχύουν τα περί ποιοτικών ελέγχων, που αναφέρονται στις ακόλουθες Προδιαγραφές :ΕΛΟΤ ΤΠ 1501-02-07-02-00, ΕΛΟΤ ΤΠ 1501-02-03-00-00, ΕΛΟΤ ΤΠ 1501-02-04-00-00 και ΕΛΟΤ ΤΠ 1501-08-01-03-02.

Εάν διαπιστωθεί μη συμμόρφωση της κατασκευής με τα ανωτέρω η Επίβλεψη έχει την δυνατότητα να αποδεχθεί την κατασκευή υπό όρους και να ορίσει τα διορθωτικά μέτρα που θα λάβει ο Ανάδοχος, χωρίς ιδιαίτερη αποζημίωση του εκ του λόγου αυτού.

7. Όροι υγείας — ασφάλειας και προστασίας περιβάλλοντος

7.1 Επισήμανση κινδύνων

Η εκτέλεση χωματουργικών εργασιών σε ζώνες διέλευσης υπογείων δικτύων προσαιξάνει τους συνήθεις κινδύνους των εκσκαφών για τα εργαζόμενο προσωπικό.

Η ανεύρεση υπογείων δικτύων κατά την εκτέλεση των εκσκαφών σημαίνει ότι εκτελούνται κατ' αρχήν σε χαλαρά εδάφη (έχει προηγηθεί εκσκαφή / επανεπίχωση κατά το παρελθόν).

Η εκτέλεση εργασιών κοντά σε υπόγεια καλώδια/υπό τάση ή αγωγούς αερίου πόλεως συνεπάγεται σοβαρότατες επιπτώσεις σε περίπτωση ατυχήματος (ηλεκτροπληξία, αναθυμιάσεις, έκρηξη).

Η εκτέλεση εργασιών στην περιοχή δικτύων υπό πίεση μπορεί να οδηγήσει σε ταχύτατη άνοδο της στάθμης του νερού εντός του ορύγματος.

Η πρόκληση ζημιών σε δίκτυο ακαθάρτων έχει δυσμενείς περιβαλλοντικές επιπτώσεις.



ΕΠΙΧΕΙΡΗΣΙΑΚΟ ΠΡΟΓΡΑΜΜΑ
«ΑΝΑΤΟΛΙΚΗ ΜΑΚΕΔΟΝΙΑ ΚΑΙ ΘΡΑΚΗ»
2014 - 2020



Η πρόκληση ζημιών σε υπόγεια τηλεφωνικά καλώδια, δεν έχει μεν άμεσες επιπτώσεις στο προσωπικό, αλλά απαιτεί σημαντικές εργασίες αποκατάστασης της σύνδεσης (επανάπλεξη καλωδίων, τοποθέτηση μούφας από ειδικευμένο προσωπικό), υψηλού κόστους.

7.2 Μέτρα Προστασίας

- Πριν από την εκτέλεση των εργασιών, θα μελετώνται λεπτομερώς τα σχέδια των ΟΚΩ, θα διενεργούνται ερευνητικές τομές και θα σαρώνεται η ζώνη του προβλεπόμενου ορύγματος με ηλεκτρονικούς ανιχνευτές υπεδάφους.
 - Επισημαίνεται ότι ο εξοπλισμός αυτός με τις τεχνικές εξελίξεις που έχουν σημειωθεί, είναι σήμερα υψηλής αξιοπιστίας και προσιτός. Ο Κύριος του Έργου μπορεί κατά συνέπεια να απαιτήσει τη σάρωση του υπεδάφους πριν από την έναρξη των εργασιών.
 - Η εκτέλεση των εργασιών με μηχανικά μέσα θα εκτελείται υποχρεωτικά με καθοδήγηση του χειριστή από έμπειρο χωματουργό εργαζόμενο εντός του ορύγματος. Απαγορεύεται η εκτέλεση εργασιών χωρίς την καθοδήγηση του χειριστή του μηχανήματος.
 - Οι εργασίες θα εκτελούνται υπό την διαρκή επίβλεψη έμπειρου εργοδηγού, ο οποίος θα παρακολουθεί συνεχώς τις παρειές του ορύγματος, το αποκαλυφθέν δίκτυο και τα μέτρα ασφαλείας (ΜΑΠ προσωπικού, αντιστηρίξεις κτλ.).
 - Στο όρυγμα θα διατάσσονται ασφαλείς κλίμακες ανόδου καθόδου του εργαζόμενου προσωπικού.
 - Επί τόπου του έργου θα υπάρχει επαρκές απόθεμα υλικών υποστήλωσης (καδρόνια, χαλύβδινα προφίλ, ιμάντες ανάρτησης, μεταλλικοί πάσσαλοι κλπ.) για την άμεση λήψη πρόσθετων μέτρων υποστήλωσης / αντιστήριξης των δικτύων.
 - Στη στέψη του ορύγματος θα διατηρείται καθαρή λωρίδα πλάτους τουλάχιστον 0,50 m εκατέρωθεν, επί της οποίας δεν θα αποτίθενται προϊόντα εκσκαφών.
 - Το ανοικτό όρυγμα θα περιφράσσεται και κατά τις δυο λωρίδες
- Υποχρεωτική επίσης είναι η χρήση μέσων ατομικής προστασίας (ΜΑΠ) κατά την εκτέλεση των εργασιών. Οι ελάχιστες απαιτήσεις παρουσιάζονται στον παρακάτω Πίνακα 1:

Πίνακας 1 — Ελάχιστες απαιτήσεις μέσων ατομικής προστασίας

Προστασία χεριών και βραχιόνων	Πρότυπο ΕΛΟΤ EN 388
--------------------------------	---------------------

Προστασία κεφαλιού	Πρότυπο ΕΛΟΤ EN 397
Προστασία ποδιών	Πρότυπο ΕΛΟΤ EN 20345-2

Θα τηρούνται αυστηρά τα λοιπά μέτρα ασφαλείας/ Προστασίας, που προβλέπονται από το εγκεκριμένο Σχέδιο Ασφάλειας - Υγείας του έργου (ΣΑΥ).

8. Τρόπος επιμέτρησης

Όταν κατά την εκτέλεση των εκσκαφών συναντώνται υπόγεια δίκτυα ΟΚΩ, ο Ανάδοχος δικαιούται πρόσθετης αποζημίωσης, πέραν της προβλεπομένης για τις εκσκαφές, υπό τις ακόλουθες προϋποθέσεις:

Η πρόσθετη αποζημίωση δεν έχει εφαρμογή στις περιπτώσεις εναέριων αγωγών ΟΚΩ (π.χ. γραμμών ΔΕΗ), ανεξάρτητα από τις τυχόν δυσχέρειες που μπορεί να προξενούν στην εκτέλεση των εργασιών.

Η επιμέτρηση θα συνοδεύεται από οριζοντιογραφία της ζώνης εκτέλεσης των εκσκαφών υπό κλίμακα 1:500, στην οποία θα απεικονίζονται τα απαντηθέντα δίκτυα και από χαρακτηριστικές διατομές, στις οποίες θα αναγράφονται τα χαρακτηριστικά των αγωγών που συναντώνται (διάμετρος, υλικό κατασκευής, αρμόδιος οργανισμός) και θα απεικονίζεται η αναλογούσα ζώνη δυσχερειών, σύμφωνα με τα καθοριζόμενα στην παρούσα (με αναγραφή του εμβαδού που αντιστοιχεί στη διατομή).

Επισημαίνεται ότι οι χορηγούμενες από τους ΟΚΩ πινακίδες των δικτύων είναι δυνατόν να είναι ανακριβείς ή ελλιπείς.

Ο Ανάδοχος οφείλει να προβαίνει σε επιμελή έρευνα εντοπισμού τυχόν υπαρχόντων δικτύων με ηλεκτρονικό εξοπλισμό ή δοκιμαστικές τομές και να εκτελεί εκσκαφές με μέγιστη προσοχή.

Τυχόν ζημιές σε υπάρχοντες και μη παρουσιαζόμενους σε σχέδια αγωγούς επιβαρύνουν αποκλειστικά τον Ανάδοχο, ο οποίος είναι υποχρεωμένος να τις επανορθώσει με δική του ευθύνη και δαπάνες.

Η πρόσθετη αυτή αποζημίωση καλύπτει:

- Τις δυσχέρειες της εκσκαφής, συμπεριλαμβανομένης χρήσης ελαφρών μηχανικών μέσων (μικρής απόδοσης) και της χειρωνακτικής εκτέλεσης προς αποφυγή ζημιών επί των υπαρχόντων αγωγών ΟΚΩ.

- Τις δυσχέρειες αναπέτασης των προϊόντων εκσκαφής στη ζώνη των αγωγών, λόγω περιορισμένης χρήσης ή απόδοσης των μηχανικών μέσων. Η μετά την αναπέταση αποκομιδή των προϊόντων εκσκαφών στις προσωρινές ή οριστικές θέσεις απόθεσης ή απόρριψης εντάσσεται στο αντικείμενο του αντίστοιχου άρθρου των εκσκαφών.



ΕΠΙΧΕΙΡΗΣΙΑΚΟ ΠΡΟΓΡΑΜΜΑ
«ΑΝΑΤΟΛΙΚΗ ΜΑΚΕΔΟΝΙΑ ΚΑΙ ΘΡΑΚΗ»
2014 - 2020



• Τις σποραδικές αντιστηρίξεις ή υποστήριξης των αγωγών, συμπεριλαμβανομένης και τυχόν απαιτούμενης τροποποίησης του συστήματος αντιστήριξης των παρειών ορυγμάτων. Οι συστηματικές αντιστηρίξεις των δικτύων για τις οποίες εκπονείται ειδική μελέτη επιμετρώνται ιδιαίτερως κατά περίπτωση.

- Την αποκατάσταση τυχόν ζημιών που θα προκληθούν στους αγωγούς κατά την εκσκαφή.
- Τις τυχόν δυσχέρειες προσέγγισης υλικών και λειτουργίας μηχανημάτων.
- Τις τυχόν καθυστερήσεις των εργασιών λόγω ελέγχου των εργασιών εκσκαφής από τους αρμόδιους ΟΚΩ (όταν οι ενδιαφερόμενοι ΟΚΩ απαιτούν επίβλεψη των εργασιών από δικό τους προσωπικό). Οι καθυστερήσεις αυτές νοείται ότι θα είναι σε λογικό πλαίσιο και δεν θα ανατρέπουν το συνολικό χρονοδιάγραμμα του έργου. Σε αντίθετη περίπτωση θα επιλαμβάνεται του θέματος η Διευθύνουσα το έργο Υπηρεσία.
- Την λήψη των απαιτούμενων μέτρων υγείας και ασφάλειας.
- Την ανάσχυση και αποξήλωση των υφισταμένων δικτύων (σωλήνων ή καλωδίων) χωρίς να προξηγηθούν ζημιές εφόσον τούτο ζητηθεί από τον αρμόδιο ΟΚΩ.
- Την αποζημίωση των ΟΚΩ, σε περίπτωση καταστροφής των προς απόληψη υλικών.
- Την προσωρινή φύλαξη των ανασυρόμενων υλικών των δικτύων και την μεταφορά τους στις αποθήκες, που θα υποδειχτούν από τον αντίστοιχο ΟΚΩ.
- Την λήψη των απαιτούμενων αυξημένων μέτρων ασφάλειας.
- Την προμήθεια των απαραίτητων αναλώσιμων ή μη υλικών.
- Την μεταφορά και προσωρινή αποθήκευσή τους στο έργο.
- Την ενσωμάτωση ή τη χρήση τους στο έργο.
- Την φθορά και απομείωση των υλικών και την απόσβεση και τις σταλίες του εξοπλισμού.
- Την διάθεση και απασχόληση του απαιτούμενου προσωπικού, εξοπλισμού και μέσων για την εκτέλεση των εργασιών σύμφωνα με τους όρους της παρούσας Προδιαγραφής.
- Την συγκέντρωση των απορριμμάτων πάσης φύσεως που προκύπτουν κατά την εκτέλεση των εργασιών και την μεταφορά τους προς οριστική απόθεση.
- Την πραγματοποίηση όλων των απαιτούμενων δοκιμών, ελέγχων κλπ για την πλήρη και έντεχνη εκτέλεση της εργασίας σύμφωνα με την παρούσα Προδιαγραφή, καθώς και των τυχόν διορθωτικών μέτρων (εργασία και υλικό) εάν διαπιστωθούν μη συμμορφώσεις κατά τις δοκιμές και τους ελέγχους.

Οι εργασίες αντιμετώπισης των δυσχερειών συνάντησης αγωγών ΟΚΩ θα επιμετρώνται ανά



Ευρωπαϊκή Ένωση
Ευρωπαϊκό Ταμείο
Περιφερειακής Ανάπτυξης

**ΕΠΙΧΕΙΡΗΣΙΑΚΟ ΠΡΟΓΡΑΜΜΑ
«ΑΝΑΤΟΛΙΚΗ ΜΑΚΕΔΟΝΙΑ ΚΑΙ ΘΡΑΚΗ»
2014 - 2020**



τρέχον μέτρο μήκους (μ.μ.) αγωγού που δυσχεραίνει την εκσκαφή του ορύγματος.



Ευρωπαϊκή Ένωση
Ευρωπαϊκό Ταμείο
Περιφερειακής Ανάπτυξης

ΕΠΙΧΕΙΡΗΣΙΑΚΟ ΠΡΟΓΡΑΜΜΑ
«ΑΝΑΤΟΛΙΚΗ ΜΑΚΕΔΟΝΙΑ ΚΑΙ ΘΡΑΚΗ»
2014 - 2020



ΤΕΧΝΙΚΗ ΠΡΟΔΙΑΓΡΑΦΗ 9 (Τ.Π. 9)
ΑΜΦΙΠΛΕΥΡΑ ΕΡΓΟΤΑΞΙΑΚΑ ΣΤΗΘΑΙΑ ΟΔΟΥ, ΤΥΠΟΥ NEW JERSEY

1. ΠΕΡΙΓΡΑΦΗ

Το πλαστικό στηθαίο ασφαλείας θα είναι κατασκευασμένο από πολυαιθυλένιο υψηλής ποιότητας, ελαφρύ για τη μεταφορά και τοποθέτηση του, θα φέρει ειδικές υποδοχές για τη σύνδεση πολλών ομοίων μεταξύ τους με εύκολο θηλύκωμα. Στο πάνω μέρος θα φέρουν οπή με πώμα για την επιθυμητή πλήρωση του στηθαίου με νερό, ώστε να αυξάνεται κατά βούληση η ευστάθειά του, ενώ στο κάτω άκρο θα φέρουν οπές απορροής του αποθηκευμένου νερού.

2. ΧΑΡΑΚΤΗΡΙΣΤΙΚΑ

Το χρώμα τους θα είναι λευκό ή κόκκινο με βάρος 8 kg και θα γεμίζουν με νερό φτάνοντας περίπου τα 55 kg. Τυποποιημένες διαστάσεις βάσει προδιαγραφών ΥΠΕΧΩΔΕ (Μήκος x Ύψος x Πλάτος) 100 cm x 60 cm x 46 cm.

Προδιαγραφή: Υ.ΠΕ.ΧΩ.Δ.Ε. (ΦΕΚ 946B/09-07-2003).

3. ΤΟΠΟΘΕΤΗΣΗ

Τοποθετούνται μεταξύ τους εναλλάξ λευκό – κόκκινο με τις ειδικές εγχοπές για να προκαλούν την προσοχή των οδηγών.

4. ΕΦΑΡΜΟΓΕΣ

Οδικά δίκτυα, θέσεις επικίνδυνων σημείων, διόδια, αθλητικά κέντρα, εργοτάξια.

5. ΕΠΙΜΕΤΡΗΣΗ ΚΑΙ ΠΛΗΡΩΜΗ

Η επιμέτρηση θα γίνεται ανά μήνα παραμονής εκάστου στοιχείου (σπονδύλου) στο έργο, σύμφωνα με την εγκεκριμένη διάταξη εργοταξιακής σήμανσης και το εγκεκριμένο χρονοδιάγραμμα εκτέλεσης εργασιών. Η πληρωμή του Αναδόχου θα γίνεται για τις επιμέρους ποσότητες με τη συμβατική τιμή του Τιμολογίου. Η τιμή αυτή και η πληρωμή αποτελούν την πλήρη αποζημίωση του Αναδόχου για την παροχή όλων των απαιτούμενων μηχανημάτων, μεταφορικών μέσων, εφοδίων, υλικών και



Ευρωπαϊκή Ένωση
Ευρωπαϊκό Ταμείο
Περιφερειακής Ανάπτυξης

**ΕΠΙΧΕΙΡΗΣΙΑΚΟ ΠΡΟΓΡΑΜΜΑ
«ΑΝΑΤΟΛΙΚΗ ΜΑΚΕΔΟΝΙΑ ΚΑΙ ΘΡΑΚΗ»
2014 - 2020**



εργατοτεχνικού προσωπικού για την πλήρη και έντεχνη εκτέλεση της εργασίας, σύμφωνα με τα παραπάνω.

ΤΕΧΝΙΚΗ ΠΡΟΔΙΑΓΡΑΦΗ 10 (Τ.Π. 10)
ΣΤΕΓΑΝΩΣΗ ΚΑΙ ΠΡΟΣΤΑΣΙΑ ΕΠΙΦΑΝΕΙΩΝ ΣΚΥΡΟΔΕΜΑΤΟΣ

1. ΑΝΤΙΚΕΙΜΕΝΟ

Η ΤΠ αναφέρεται στα συστήματα επιφανειακής στεγάνωσης κατασκευών από σκυρόδεμα και επιφανειακής προστασίας του σκυροδέματος από προσβολές που οφείλονται στη χρήση του. Τα συστήματα αυτά θα εφαρμοστούν όπου και όπως προκύπτει από τα εγκεκριμένα σχέδια και σύμφωνα με τις εντολές της Υπηρεσίας. Οι σχετικές προτάσεις θα γίνουν από τον Ανάδοχο και υπόκεινται στην έγκριση της Υπηρεσίας.

2. ΓΕΝΙΚΗ ΠΕΡΙΓΡΑΦΗ ΥΛΙΚΩΝ

Το υλικό θα εφαρμοστεί με επάλειψη σε επιφάνειες έτοιμου σκυροδέματος, μετά από κατάλληλη προετοιμασία. Το υλικό θα είναι ασφαλτικό γαλάκτωμα υδατικής διασποράς (black bitumen paint) και η επάλειψη θα γίνει με χρήση ρολού, βούρτσας ή πιστολέτου. Η εφαρμογή του ασφαλτικού γαλακτώματος θα γίνεται σε δύο στρώσεις με ανάλωση ανά στρώση τουλάχιστον 0,15 lt/m².

Επίσης, θα γίνεται εφαρμογή υποστρώματος (primer) με αραιώση του γαλακτώματος με νερό σε αναλογία 1:1 ή με χρήση του υλικού που συνιστά ο προμηθευτής και ανάλωση 0,10 -0,15 lt/m².

3. ΣΤΟΙΧΕΙΑ ΠΡΟΣ ΥΠΟΒΟΛΗ

Ο Ανάδοχος θα υποβάλει στην Υπηρεσία προς έγκριση έγκαιρα και πριν από οποιαδήποτε εργασία σκυροδέτησης, σχετικές προτάσεις για τον τύπο του συστήματος στεγάνωσης και προστασίας των επιφανειών σκυροδέματος που προτίθεται να χρησιμοποιήσει.

Η σχετική πρόταση του Αναδόχου θα συνοδεύεται από πλήρη και εμπειριστατωμένη σχετική μελέτη με κατασκευαστικά σχέδια και με όλες τις σχετικές προδιαγραφές ποιότητας και εφαρμογής του συστήματος, από την οποία θα προκύπτει ότι το προτεινόμενο σύστημα είναι δόκιμο και κατάλληλο για τις ειδικές απαιτήσεις και το είδος του έργου και ότι έχει εφαρμοστεί με επιτυχία σε παρόμοια έργα.

4. ΕΠΙΜΕΤΡΗΣΗ ΚΑΙ ΠΛΗΡΩΜΗ

Η επιμέτρηση θα γίνει για το πραγματικό εμβαδόν επικαλυπτόμενης επιφάνειας, σύμφωνα με τα σχέδια της μελέτης (ή τυχόν τροποποιήσεις που έγιναν από την Υπηρεσία).

Τυχόν ποσότητες που χρησιμοποιήθηκαν επιπλέον των σχεδίων της μελέτης χωρίς έγκριση της Επίβλεψης, επιμετρώνται αλλά δεν πληρώνονται.

Η πληρωμή θα γίνει ανά m² επικαλυπτόμενης επιφάνειας, σύμφωνα με τα αντίστοιχα άρθρα του τιμολογίου. Στην τιμή περιλαμβάνεται η προμήθεια των υλικών και η δαπάνη για τις εργασίες.



ΕΠΙΧΕΙΡΗΣΙΑΚΟ ΠΡΟΓΡΑΜΜΑ
«ΑΝΑΤΟΛΙΚΗ ΜΑΚΕΔΟΝΙΑ ΚΑΙ ΘΡΑΚΗ»
2014 - 2020



ΤΕΧΝΙΚΗ ΠΡΟΔΙΑΓΡΑΦΗ 11 (Τ.Π. 11)
ΜΕΤΑΛΛΙΚΑ ΣΤΗΘΑΙΑ ΑΣΦΑΛΕΙΑΣ

1. ΑΝΤΙΚΕΙΜΕΝΟ

Η ΤΠ αναφέρεται στα μεταλλικά στηθαία που τοποθετούνται για την ασφάλεια διερχομένων οχημάτων στην περιοχή των ορυγμάτων για την τοποθέτηση των αγωγών.

2. ΓΕΝΙΚΗ ΠΕΡΙΓΡΑΦΗ ΥΛΙΚΩΝ

Πρόκειται για σύστημα διακοπτόμενου στηθαίου ασφαλείας, που θα ακολουθεί τα Ευρωπαϊκά Πρότυπα για στηθαία ασφαλείας οδών EN 1317-1 και 2, το οποίο τοποθετείται στο κέντρο ενός ανοίγματος εκτάκτου ανάγκης και δύναται να χρησιμοποιηθεί για τη δημιουργία ανοίγματος απεριόριστου μήκους, καθώς και για την εκτροπή της κυκλοφορίας, σε προσωρινές ρυθμίσεις στους αυτοκινητόδρομους.

Η διάταξη θα αποτελείται από ενδιάμεσα χαλύβδινα συναρμολογούμενα στοιχεία, ύψους τουλάχιστον 0,80m και προαιρετικά από δύο ακραία στοιχεία. Η σύνδεση των μεταξύ τους στοιχείων θα γίνεται με κοχλίες. Οι ρυθμιζόμενοι τροχοί που θα είναι τοποθετημένοι εσωτερικά, καθώς και οι αρθρώσεις που θα είναι τοποθετημένες στα άκρα, θα εξασφαλίζουν την ολίσθηση του συστήματος, καθώς και την περιστροφή για την εκτροπή της κυκλοφορίας (bypass).

3. ΕΠΙΜΕΤΡΗΣΗ ΚΑΙ ΠΛΗΡΩΜΗ

Η επιμέτρηση γίνεται ανά μέτρο μήκους ανά μήνα χρησιμοποίησης.

ΤΕΧΝΙΚΗ ΠΡΟΔΙΑΓΡΑΦΗ 12 (Τ.Π. 12)
ΣΤΟΜΙΟ ΠΥΡΟΣΒΕΣΗΣ

1. Συγκρότημα Λήψης Παροχής Πυρόσβεσης

1.1. Το στόμιο πυρόσβεσης θα είναι ονομαστικής διαμέτρου DN 100, ονομαστικής πίεσης λειτουργίας PN 16, με κύριο υλικό κατασκευής τον χυτοσίδηρο και με δύο στόμια υδροληψίας 2 ½". Ορισμένα τμήματα του υδροστομίου θα είναι ορειχάλκινα (βάσης και πώματα στομίων λήψης, κεφαλή και άξονας χειρισμού, βάσεις με έδραση στομίου δικλείδας κλπ). Η διάμετρος εισαγωγής θα είναι Φ110mm και το συνολικό βάρος με τη βάση του όχι μικρότερο από 130kgr. Η κατασκευή θα ανταποκρίνεται τουλάχιστο στις προδιαγραφές DIN 3222.

1.2. Η βάση του στομίου πυρόσβεσης θα αποτελείται από ξεχωριστό τμήμα που θα είναι ενωμένο με ωτίδες και κοχλίες στο κύριο σώμα. Στο τμήμα αυτό της βάσης θα υπάρχει οπή εκκένωσης από την οποία θα διέρχεται νερό μόνο όταν θα κλείσει η δικλείδα της βάσης. Μετά την λήψη του νερού και το κλείσιμο της της δικλείδας θα γίνεται αυτόματη εκκένωση του εσωτερικού χώρου του στομίου πυρόσβεσης από την μικρή οπή της βάσης.

1.3. Τα στομια πυρόσβεσης συνδέονται στο δίκτυο των σωλήνων PE κατά τον τρόπο που δείχνεται στο σχέδιο και στις θέσεις που σημειώνονται στα σχέδια των οριζοντιογραφιών. Γενικά τα υδροστομια θα τοποθετηθούν στα πεζοδρόμια, περίπου μισό μέτρο από την κόψη των κρασπέδων. Όπου δεν υπάρχουν πεζοδρόμια ή το πλάτος τους είναι μικρό μπορεί να τοποθετηθούν και γειτονικά προς τις οικοδομικές γραμμές κατά τον τρόπο που να είναι δυνατή η εύκολη χρησιμοποίησή τους.

1.4. Συνδέσεις στομίων πυρόσβεσης θα γίνουν σε σωλήνες Φ 110mm μέχρι και Φ 200mm. Η σύνδεση γίνεται με τοποθέτηση του στον αγωγό που η διακλάδωσή του θα συνδέεται σε σωλήνα Φ 110mm. Η τοποθέτηση του ταυ γίνεται οριζόντια ώστε σχεδόν οριζόντια να τοποθετηθεί και ο σωλήνας Φ 110mm στο απαιτούμενο μήκος. Κοντά στη βάση του υδροστομίου πυροκαγιάς τοποθετείται σε φρεάτιο από οπλισμένο σκυρόδεμα χυτοσιδερένια δικλείδα ελέγχου Φ100mm και έξω από αυτό τα λοιπά εξαρτήματα σωληνώσεων Φ 110mm (πεδιλωτή γωνία και χυτοσιδερένιος αμφιφλαντζωτός σωλήνας σε όσο μήκος απαιτείται, στον οποίο συνδέεται το κάτω τμήμα του υδροστομίου).

1.5. Το συγκρότημα λήψης νερού πυρόσβεσης αποτελείται από το στόμιο πυρόσβεσης με τη βάση του, από την πεδιλωτή γωνία, από την συρταρωτή δικλείδα με την προστασία της (φρεάτιο εδάφους, κώδωνας χυτοσιδερένιος κλπ) και από το στραγγιστήριο και τους εγκιβωτισμούς (φρεατίου εδάφους, στήριξης δικλείδας και πέδιλου γωνίας κλπ).

1.6. Κάθε πυροσβεστικό στόμιο θα δοκιμαστεί σε υδραυλική πίεση σύμφωνα με τις απαιτήσεις του προτύπου ISO 5208-82. Η πίεση δοκιμής του σώματος του κρουνού θα είναι 1,5 φορά μεγαλύτερη της μέγιστης επιτρεπόμενης πίεσης λειτουργίας. Η πίεση για τον έλεγχο στεγανότητας (seat test) θα είναι 1,10

φορές μεγαλύτερη της μέγιστης επιτρεπόμενης.

1.7. Ο Ανάδοχος θα υποβάλλει πιστοποιητικό για την καταλληλότητα για χρήση σε πόσιμο νερό του ελαστικού υλικού που χρησιμοποιείται για εξασφάλιση της στεγανότητας.

Ο ανάδοχος μαζί με τα πυροσβεστικά στόμια, πρέπει να υποβάλλει στην Διευθύνουσα Υπηρεσία τα ακόλουθα στοιχεία:

- Κατασκευαστής και χώρα προέλευσης.
- Τεχνική περιγραφή του τρόπου λειτουργίας του πυροσβεστικού κρουνού.
- Σύνθεση και αντοχή του χυτοσιδήρου και των λοιπών υλικών.
- Σχέδιο με τις σημαντικότερες διαστάσεις.
- Βάρος
- Διάγραμμα απωλειών πιέσεως στο πεδίο λειτουργίας.
- Περιγραφή και τεχνικά στοιχεία για τον τρόπο βαφής.

Η ποιοτική παραλαβή θα γίνει από την Διευθύνουσα Υπηρεσία μετά τους παραπάνω ελέγχους και δοκιμές.

2. ΕΠΙΜΕΤΡΗΣΗ ΚΑΙ ΠΛΗΡΩΜΗ

Οι διατάξεις των στομίων πυρόσβεσης πληρώνονται με το άρθρο του τιμολογίου της μελέτης ανά τεμάχιο.

ΤΕΧΝΙΚΗ ΠΡΟΔΙΑΓΡΑΦΗ 13 (Τ.Π. 13)
ΔΙΚΤΥΑ ΑΠΟ ΣΩΛΗΝΕΣ ΠΟΛΥΑΙΘΥΛΕΝΙΟΥ ΥΨΗΛΗΣ ΠΥΚΝΟΤΗΤΑΣ (HDPE)

1. ΑΝΤΙΚΕΙΜΕΝΟ

Οι εργασίες που προδιαγράφονται στην παρούσα ΤΠ αφορούν στην κατασκευή υπογείων δικτύων ύδρευσης από σωλήνες πολυαιθυλενίου υψηλής πυκνότητας (HDPE) κλάσης PE 80 και PE 100.

2. ΚΡΙΤΗΡΙΑ ΑΠΟΔΟΧΗΣ ΕΝΣΩΜΑΤΟΥΜΕΝΩΝ ΥΛΙΚΩΝ

2.1 ΕΝΣΩΜΑΤΟΥΜΕΝΑ ΥΛΙΚΑ

Τα υλικά που ενσωματώνονται στα δίκτυα σωληνώσεων από πολυαιθυλένιο (PE) είναι:

- Σωλήνες πολυαιθυλενίου υψηλής πυκνότητας (HDPE) από πρώτες ύλες 2^{ης} και 3^{ης} γενιάς.
- Ειδικά τεμάχια από πολυαιθυλένιο υψηλής πυκνότητας ίδιων ιδιοτήτων με τους σωλήνες, ή λοιπά υλικά.

Οι σωλήνες ονομαστικής πίεσης μεγαλύτερης των 16 atm κατασκευάζονται κατά κανόνα από πολυαιθυλένιο 3ης γενιάς (PE 100).

Η ονομαστική πίεση των σωλήνων δεν πρέπει να συγχέεται με την κλάση του υλικού (PE 80, PE 100).

Το πολυαιθυλένιο υψηλής ποιότητας HDPE (High Density Polyethylene), το πολυαιθυλένιο χαμηλής ποιότητας LDPE (Low Density Polyethylene) και το πολυπροπυλένιο (PP) υπάγονται στην κατηγορία των πολυολεφινών.

Τα πολυαιθυλένια είναι θερμοπλαστικά, δηλαδή μπορούν να μορφοποιηθούν θερμαινόμενα και να επαναστερεοποιηθούν οσοδήποτε φορές.

Το μοριακό βάρος του πολυαιθυλενίου κυμαίνεται από 2000 έως 40.000.

Οι τυπικές ιδιότητες των υλικών HDPE παρουσιάζονται στον παρακάτω πίνακα.

Ιδιότητα	Μονάδα	Μέθοδος δοκιμής	Τιμή
----------	--------	-----------------	------



Ευρωπαϊκή Ένωση
Ευρωπαϊκό Ταμείο
Περιφερειακής Ανάπτυξης

ΕΠΙΧΕΙΡΗΣΙΑΚΟ ΠΡΟΓΡΑΜΜΑ
«ΑΝΑΤΟΛΙΚΗ ΜΑΚΕΔΟΝΙΑ ΚΑΙ ΘΡΑΚΗ»
2014 - 2020



Δείκτης ροής MFI 190/5	g/10min	EN ISO 1133:2000-02 ²	0,3 - 0,7
<i>Μηχανικές ιδιότητες σε θερμοκρασία 23°C και σχετική υγρασία 50%</i>			
Όριο διαρροής	N/mm ²	EN ISO 527-1:1996 ³	22
Επιμήκυνση στο σημείο διαρροής	%	EN ISO 527-1:1996 ²	15
Αντοχή εφελκυσμού στην θραύση	N/mm ²	Ταχύτητα δοκιμής	32
Επιμήκυνση στην θραύση	%	125 mm/min	> 800
Αντοχή στην κάμψη	N/mm ²	EN ISO 178:2003 ⁴	28
Μέτρο κάμψεως	N/mm ²		800
Σκληρότητα Shore D	-	DIN 53505:2000-08 ⁵	60
Αντοχή σε κρούση	-	EN ISO 8256:2004 ⁶	χωρίς θραύση
<i>Θερμικές ιδιότητες</i>			
Περιοχή τήξεως	°C		130
Συντελεστής γραμμικής διαστολής	K ⁻¹	ASTM D 696-03 ⁷	1,7 • 10 ⁻⁴
Θερμική αγωγιμότητα στους	W / m • K	DIN 52612-1 ⁸	0,43

² Plastics - Determination of the melt mass-flow rate (MFR) and the melt volume-flow rate (MVR) of thermoplastics (ISO 1133:1997) -- Πλαστικά - Προσδιορισμός της μαζικής παροχής τήγματος (MFR) και ογκομετρικής παροχής τήγματος (MVR) των θερμοπλαστικών

³ Plastics - Determination of tensile properties - Part 1: General principles (ISO 527-1:1993 including Corr 1:1994). -- Πλαστικά. Προσδιορισμός εφελκυστικών ιδιοτήτων. Μέρος 1: Γενικές αρχές.

⁴ Plastics - Determination of flexural properties (ISO 178:2001) -- Πλαστικά. Προσδιορισμός καμπτικών ιδιοτήτων.

⁵ Testing of rubber - Shore A and Shore D hardness test -- Μέθοδοι δοκιμής σκληρότητας ελαστικού Shore A και B.

⁶ Plastics - Determination of tensile-impact strength (ISO 8256:2004) -- Πλαστικά. Προσδιορισμός εφελκυστικής αντοχής από κρουστικά φορτία.

⁷ Standard Test Method for Coefficient of Linear Thermal Expansion of Plastics Between -30°C and 30°C With a Vitreous Silica Dilatometer -- Πρότυπη δοκιμή προσδιορισμού της γραμμικής θερμικής διαστολής των πλαστικών μεταξύ -30°C και 30°C, με χρήση παραμορφωσιμέτρου.

⁸ Testing of Thermal Insulating Materials; Determination of Thermal Conductivity by the Guarded Hot Plate Apparatus; Test Procedure and Evaluation. Δοκιμές θερμομονωτικών υλικών



Ευρωπαϊκή Ένωση
Ευρωπαϊκό Ταμείο
Περιφερειακής Ανάπτυξης

ΕΠΙΧΕΙΡΗΣΙΑΚΟ ΠΡΟΓΡΑΜΜΑ
«ΑΝΑΤΟΛΙΚΗ ΜΑΚΕΔΟΝΙΑ ΚΑΙ ΘΡΑΚΗ»
2014 - 2020



20°C			
<i>Ηλεκτρικές ιδιότητες σε θερμοκρασία 20°C και σχετική υγρασία 50%.</i>			
Ειδική αντίσταση	Ω • cm	ASTM D257-99 ⁹	> 10 ¹⁶
Επιφανειακή αντίσταση	Ω	ASTM D257-99 ⁸	> 10 ¹³

2.2 ΕΦΑΡΜΟΖΟΜΕΝΑ ΠΡΟΤΥΠΑ ΚΑΙ ΠΡΟΔΙΑΓΡΑΦΕΣ

Πρότυπα για σωλήνες δικτύων ύδρευσης

EN 12201-1:2003	Plastics piping systems for water supply - Polyethylene (PE) - Part 1: General -- Συστήματα σωληνώσεων υδροδότησης από πολυαιθυλένιο (PE). Μέρος 1: Γενικότητες.
EN 12201-2:2003	Plastics piping systems for water supply - Polyethylene (PE) - Part 2: Pipes -- Συστήματα πλαστικών σωλήνων για έργα ύδρευσης από πολυαιθυλένιο. Μέρος 2: Σωλήνες.
EN 12201-3:2003	Plastics piping systems for water supply - Polyethylene (PE) - Part 3: Fittings -- Συστήματα πλαστικών σωλήνων για έργα ύδρευσης από πολυαιθυλένιο. Μέρος 3: Εξαρτήματα.
EN 12201-4:2001	Plastics piping systems for water supply - Polyethylene (PE) - Part 4: Valves -- Συστήματα πλαστικών σωλήνων για έργα ύδρευσης από πολυαιθυλένιο. Μέρος 4: Βάνες.
EN 12201-5:2003	Plastics piping systems for water supply - Polyethylene (PE) - Part 5: Fitness for purpose of the system. -- Συστήματα πλαστικών σωλήνων για έργα ύδρευσης από πολυαιθυλένιο. Μέρος 5: Καταλληλότητα συστημάτων

Πρότυπα για σωλήνες δικτύων ομβρίων και ακαθάρτων υπό πίεση για σωλήνες υπογείων και υπέργειων δικτύων

EN 13244-1:2002	Plastics piping systems for buried and above-ground pressure systems for water for general purposes, drainage and sewerage - Polyethylene (PE) - Part
-----------------	---

⁹ Standard Test Methods for DC Resistance or Conductance of Insulating Materials -- Πρότυπη δοκιμή ηλεκτρικής αντίστασης και αγωγιμότητας μονωτικών υλικών (τό πρότυπο DIN 53482 έχει αποσυρθεί, χωρία να αντικατασταθεί)



Ευρωπαϊκή Ένωση
Ευρωπαϊκό Ταμείο
Περιφερειακής Ανάπτυξης

ΕΠΙΧΕΙΡΗΣΙΑΚΟ ΠΡΟΓΡΑΜΜΑ
«ΑΝΑΤΟΛΙΚΗ ΜΑΚΕΔΟΝΙΑ ΚΑΙ ΘΡΑΚΗ»
2014 - 2020



	1: General -- Συστήματα πλαστικών σωληνώσεων υπογείων και υπέργειων δικτύων, ύδρευσης, αποστράγγισης και αποχέτευσης, από πολυαιθυλένιο (PE). Μέρος 1: Γενικά
EN 13244-2:2002	Plastics piping systems for buried and above-ground pressure systems for water for general purposes, drainage and sewerage - Polyethylene (PE) - Part 2: Pipes -- Συστήματα πλαστικών σωληνώσεων υπογείων και υπέργειων δικτύων, ύδρευσης, αποστράγγισης και αποχέτευσης, από πολυαιθυλένιο (PE). Μέρος 2: Σωλήνες.
EN 13244-3:2002	Plastics piping systems for buried and above-ground pressure systems for water for general purposes, drainage and sewerage - Polyethylene (PE) - Part 3: Fittings -- Συστήματα πλαστικών σωλήνων από πολυαιθυλένιο για υπόγεια ή υπέργεια δίκτυα ομβρίων και ακαθάρτων, Πολυαιθυλένιο (PE)- Μέρος 3: Εξαρτήματα, σύνδεσμοι.
EN 13244-4:2002	Plastics piping systems for buried and above-ground pressure systems for water for general purposes, drainage and sewerage - Polyethylene (PE) - Part 4: Valves -- Συστήματα πλαστικών σωλήνων από πολυαιθυλένιο για υπόγεια ή υπέργεια δίκτυα ομβρίων και ακαθάρτων, Πολυαιθυλένιο (PE)- Μέρος 4: Δικλείδες
EN 13244-5:2002	Plastics piping systems for buried and above-ground pressure systems for water for general purposes, drainage and sewerage - Polyethylene (PE) - Part 5: Fitness for purpose of the system -- Συστήματα πλαστικών σωλήνων από πολυαιθυλένιο για υπόγεια ή υπέργεια δίκτυα ομβρίων και ακαθάρτων, Πολυαιθυλένιο (PE)- Μέρος 5: Καταλληλότητα συστημάτων.

Πρότυπα εξαρτημάτων

EN 1680:1997	Plastics piping systems - Valves for polyethylene (PE) piping systems - Test method for leaktightness under and after bending applied to the operating mechanisms -- Συστήματα πλαστικών σωληνώσεων - Βαλβίδες για συστήματα σωληνώσεων από πολυαιθυλένιο (PE) - Μέθοδος δοκιμής για στεγανότητα υπό κάμψη του μηχανισμού λειτουργίας και μετά από αυτή.
EN 10284:2000	Malleable cast iron fitting with compression ends for polyethylene (PE) piping systems -- Λυόμενοι σύνδεσμοι μαλακού χυτοσιδήρου για συστήματα σωληνώσεων πολυαιθυλενίου (PE).



Ευρωπαϊκή Ένωση
Ευρωπαϊκό Ταμείο
Περιφερειακής Ανάπτυξης

ΕΠΙΧΕΙΡΗΣΙΑΚΟ ΠΡΟΓΡΑΜΜΑ
«ΑΝΑΤΟΛΙΚΗ ΜΑΚΕΔΟΝΙΑ ΚΑΙ ΘΡΑΚΗ»
2014 - 2020



EN 12100:1997	Plastics piping systems - Polyethylene (PE) valves - Test method for resistance to bending between supports -- Συστήματα πλαστικών σωληνώσεων - Βαλβίδες πολυαιθυλενίου (PE) - Μέθοδος δοκιμής της αντοχής σε κάμψη μεταξύ στηριγμάτων.v
---------------	--

Πρότυπα δοκιμών

EN 12099	Plastics Piping Systems - Polyethylene Piping Materials and Components - Determination of Volatile Content -- Συστήματα πλαστικών σωληνώσεων - Υλικά και συστατικά μέρη σωληνώσεων πολυαιθυλενίου - Προσδιορισμός της περιεκτικότητας των πτητικών.
EN 921:1994	Plastics piping systems - Thermoplastics pipes - Determination of resistance to internal pressure at constant temperature -- Συστήματα πλαστικών σωληνώσεων - Θερμοπλαστικοί σωλήνες - Προσδιορισμός της αντοχής σε εσωτερική πίεση υπό σταθερή θερμοκρασία.
EN 12119:1997	Plastics piping systems - Polyethylene (PE) valves - Test method for resistance to thermal cycling -- Συστήματα πλαστικών σωληνώσεων - Βάνες πολυαιθυλενίου (PE) - Μέθοδος δοκιμής για την αντοχή σε κυκλική θερμική εναλλαγή.

2.3 ΑΠΟΔΕΚΤΑ ΥΛΙΚΑ – ΔΟΚΙΜΕΣ ΜΙΓΜΑΤΟΣ ΠΡΩΤΗΣ ΥΛΗΣ - ΔΟΚΙΜΕΣ ΣΩΛΗΝΩΝ

Γενικά

Τα υλικά κατασκευής των σωλήνων και εξαρτημάτων θα πληρούν τις απαιτήσεις των Ευρωπαϊκών Προδιαγραφών (EN) και θα παράγονται σύμφωνα με αυτές.

Προϊόντα από άλλα κράτη - μέλη της Ευρωπαϊκής Κοινότητας και πρώτες ύλες από κράτη - μέλη του Ευρωπαϊκού Οικονομικού Χώρου, τα οποία δεν ανταποκρίνονται στην παρούσα Τεχνική Προδιαγραφή, θεωρούνται ισοδύναμα, συμπεριλαμβανομένων των δοκιμών και ελέγχων που διεξήχθησαν στο κράτος κατασκευής, όταν με αυτούς επιτυγχάνεται στον ίδιο βαθμό επαρκώς η απαιτούμενη στάθμη προστασίας ως προς την ασφάλεια, την υγεία και την καταλληλότητα χρήσης.

Για την αποδοχή των προτεινομένων σωλήνων και εξαρτημάτων προς ενσωμάτωση στο έργο ο Ανάδοχος θα υποβάλει στην Υπηρεσία προς έγκριση φάκελο με τα ακόλουθα στοιχεία:

- παρουσίαση του εργοστασίου παραγωγής των προϊόντων HDPE,

- πιστοποιητικά από αναγνωρισμένο φορέα /εργαστήριο σύμφωνα με τις ισχύουσες κοινοτικές διατάξεις (EN ISO/IEC 17025:2005-08: General requirements for the competence of testing and calibration laboratories -- Γενικές απαιτήσεις για την επάρκεια των εργαστηρίων δοκιμών και διακριβώσεων), από τα οποία θα προκύπτει συμμόρφωση των προϊόντων προς τις απαιτήσεις των ισχυόντων προτύπων (βλ. πίνακα προτύπων),
- πίνακες/ στοιχεία αναλόγων εφαρμογών των προϊόντων,
- πίνακες διαστάσεων/ χαρακτηριστικών των παραγομένων προϊόντων,
- σχέδια λεπτομερειών των ειδικών τεμαχίων και των συνδέσμων του συστήματος που παράγει το εργοστάσιο,
- οδηγίες εγκατάστασης/ σύνδεσης.

Τα ανωτέρω στοιχεία θα υποβάλλονται κατά προτίμηση στην Ελληνική γλώσσα και κατ' ελάχιστον θα περιλαμβάνουν περίληψη στην Ελληνική και πλήρη κείμενα/ στοιχεία στην Αγγλική.

Οι σωλήνες και τα εξαρτήματα θα έχουν κατασκευαστεί με πιστοποιημένη κατά EN ISO 9000:2000-12 (Quality management systems - Fundamentals and vocabulary -- Συστήματα διαχείρισης ποιότητας - Βασικές αρχές και λεξιλόγιο) παραγωγική διαδικασία.

Οι σωλήνες και τα εξαρτήματά τους θα συνοδεύονται από πιστοποιητικό καταλληλότητας για χρήση σε δίκτυα πόσιμου νερού, από επίσημη Αρχή, Οργανισμό ή Ινστιτούτο χώρας της ΕΕ (π.χ. DVGW, Drinking Water Inspectorate for use in Public Water Supply and Swimming pools).

Οι σωλήνες θα έχουν παραχθεί το πολύ ένα εξάμηνο πριν την προσκόμισή τους στο έργο προς τοποθέτηση.

Σύνθεση της πρώτης ύλης πολυαιθυλενίου (compound) – Τιμή MRS

Το μίγμα του πολυαιθυλενίου - υψηλής πυκνότητας HDPE (compound) των σωλήνων θα είναι:

- δεύτερης γενιάς, τύπου PE 80 (MRS 8 κατά EN ISO 9080:2003-10¹⁰, EN ISO 1167-1:2003-07¹¹, EN ISO 12162:1996-04¹²) ή

¹⁰ Plastics piping and ducting systems - Determination of the long-term hydrostatic strength of thermoplastics materials in pipe form by extrapolation (ISO 9080:2003) -- Συστήματα πλαστικών σωληνώσεων και αγωγών. Προσδιορισμός της μακρόχρονης υδροστατικής αντοχής των σωληνοποιημένων υλικών με την μέθοδο της εξωτερικής παρεμβολής.

¹¹ Thermoplastics pipes, fittings and assemblies for the conveyance of fluids - Determination of the resistance to internal pressure - Part 1: General method (ISO/DIS 1167-1:2003) -- Θερμοπλαστικοί σωλήνες και εξεργήματα για την μεταφορά ρευστών. Προσδιορισμός της αντοχής σε εσωτερική πίεση. Μέρος 1: Γενική Μέθοδος δοκιμής

¹² Classification of thermoplastic materials in pipe form based on the resistance against internal hydrostatic pressure -

- τρίτης γενιάς τύπου, PE 100 (MRS 10 κατά EN ISO 9080:2003-10¹, EN ISO 1167-1:2003-07², EN ISO 12162:1996-04³)

MRS: Minimum Required Strength: ελάχιστη απαιτούμενη αντοχή: είναι η αντοχή του υλικού όπως προκύπτει από υδραυλικές δοκιμές πίεσης κατά EN ISO 1167-1:2003-07 ή κατά EN 921:1994 (αναμενόμενη αντοχή μετά από περίοδο 50 ετών που προσδιορίζεται με τουλάχιστον 30 δοκιμές πίεσης σε θερμοκρασίες 20⁰, 60⁰, 80⁰ C).

Στο παρακάτω διάγραμμα απεικονίζονται τα αποτελέσματα δοκιμής υλικού κατηγορίας PE 100.

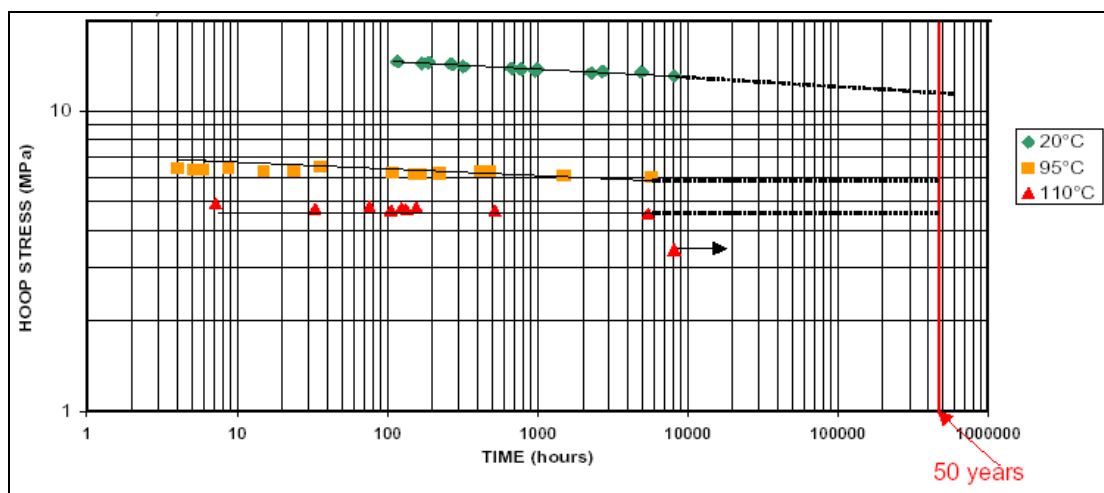

Η κλάση 100 είναι περίπου κατά 25% ανθεκτικότερη σε πίεση από την κλάση 80, και αυτό έχει ως αποτέλεσμα μικρότερα πάχη τοιχωμάτων για την αυτή ονομαστική πίεση του σωλήνα.

Η επιλογή της κλάσης PE 100 ή PE 80 καθορίζεται στην Μελέτη. Εάν δεν καθορίζεται στην Μελέτη, συνιστάται η επιλογή της κλάσης PE 100 καθώς η κλάση αυτή παρουσιάζει καλύτερη αντίσταση στην δοκιμή RCP (Rapid crack propagation: ταχεία επέκταση ρηγματώσεων) και μειώνει την πιθανότητα διαρροών του δικτύου.

Ειδικό βάρος

Το πολυμερές κατασκευής των σωλήνων θα έχει πυκνότητα στην περιοχή 953 - 960 Kg/m³ στους 23⁰ C και σε κάθε περίπτωση μεγαλύτερη από 930 Kg/m³. Ο έλεγχος της πυκνότητας αποσκοπεί στην διαπίστωση ότι δεν εμπεριέχεται πολυαιθυλένιο χαμηλής πυκνότητας στα μίγματα.

Για την διάκριση μεταξύ των διαφόρων κλάσεων πολυαιθυλενίου και τον έλεγχο τυχόν

Material designation and calculations (ISO 12162:1995) -- Κατάταξη θερμοπλαστικών υλικών σωληνώσεων ως προς την αντοχή σε εσωτερική υδροστατική πίεση. Σήμανση υλικού και υπολογισμοί.

ενσωμάτωσης υλικού άλλης ποιότητας παρατίθενται οι πυκνότητες διαφόρων κατηγοριών πολυαιθυλενίου:

HDPE (Πολυαιθυλένιο υψηλής πυκνότητας) : $940 - 965 \text{ Kg/m}^3$

MDPE (Πολυαιθυλένιο μέσης πυκνότητας) : $930 - 940 \text{ Kg/m}^3$

LLDPE (Γραμμικό, χαμηλής πυκνότητας πολυαιθυλένιο) : $910 - 930 \text{ Kg/m}^3$

LDPE (Πολυαιθυλένιο χαμηλής πυκνότητας) : $900 - 910 \text{ Kg/m}^3$

Δείκτης ροής

Θα τηρούνται τα όρια που προβλέπονται στο EN 12201-1:2003. Η δοκιμή αφορά στην συμπεριφορά του ρευστού υλικού (σχετικό πρότυπο EN ISO 1133:2000-02: Plastics - Determination of the melt mass-flow rate (MFR) and the melt volume-flow rate (MVR) of thermoplastics (ISO 1133:1997) -- Πλαστικά - Προσδιορισμός της μαζικής παροχής τήγματος (MFR) και ογκομετρικής παροχής τήγματος (MVR) των θερμοπλαστικών).

Ο δείκτης ροής MFI (Melt flow index) θα είναι το πολύ $0,4 - 0,5 \text{ g/10 min}$.

Περιεκτικότητα σε πτητικά και νερό

Μετράται η απώλεια υλικού μετά από 1 ώρα σε φούρνο στους 105 °C κατά EN 12118:1997 (Plastics piping systems - Determination of moisture content in thermoplastics by coulometry -- Συστήματα πλαστικών σωληνώσεων - Προσδιορισμός της περιεκτικότητας σε υγρασία στα θερμοπλαστικά με κουλλομετρία).

Η επιτρεπόμενη απώλεια πτητικών ανέρχεται σε 350kg/m³, η δε επιτρεπόμενη απώλεια νερού κάτω από 300 mg/kg.

Αντίσταση σε επέκταση ρωγμής (Resistance to crack propagation-RCP)

Για τον έλεγχο αυτό υπάρχουν δύο μέθοδοι δοκιμής.

α) Η πλήρης δοκιμή (full scale test) σύμφωνα με το EN ISO 13478:2005-04 (Thermoplastics pipes for the conveyance of fluids - Determination of resistance to rapid crack propagation [RCP] - Full-scale test [FST] [ISO/DIS 13478:2004] -- Θερμοπλαστικοί σωλήνες για τη μεταφορά ρευστών - Προσδιορισμός της αντίστασης σε γρήγορη ανάπτυξη ρήγματος [RCP] - Δοκιμή πλήρους κλίμακος [FST]).

β) Η μικρής κλίμακας δοκιμή (Small scale Steady state – S4 – Test) κατά EN ISO 13477:2005-05 (Thermoplastics pipes for the conveyance of fluids -- Determination of resistance to rapid crack propagation [RCP] - Small-scale steady-state test [S4 test] [ISO/DIS 13477:2005] -- Θερμοπλαστικοί σωλήνες για την μεταφορά υγρών. Προσδιορισμός της αντίστασης σε ταχεία επέκταση ρηγμάτωσης. Δοκιμή μικρής κλίμακας υπό σταθερές συνθήκες).

Κατά την δοκιμή αυτή δημιουργείται μια ρωγμή συγκεκριμένου μεγέθους. Κατόπιν αυξάνεται η πίεση του αγωγού και μετράται η κρίσιμη πίεση η οποία και καταγράφεται.

2.4 ΣΗΜΑΝΣΗ ΣΩΛΗΝΩΝ

Οι σωλήνες θα φέρουν δύο σειρές σήμανσης χρώματος λευκού αντιδιαμετρικά τυπωμένες και ανά μέτρο μήκους σωλήνα, που θα έχουν την εξής ενδεικτική μορφή π.χ για PE 100:

Φορέας Έργου – ΑΓΩΓΟΣ HDPE/ Φ ΑΑΑ Χ ΒΒΒ ΡΝ 12,5

XXXX=YYYY=ZZZZ=PE 100 =

όπου:

HDPE = πολυαιθυλένιο υψηλής πυκνότητας

ΦΑΑΑ Χ ΒΒΒ= εξωτερική διάμετρος Χ πάχος τοιχώματος

ΡΝ 12,5 = κλάση πίεσης σε atm ή bar



Ευρωπαϊκή Ένωση
Ευρωπαϊκό Ταμείο
Περιφερειακής Ανάπτυξης

ΕΠΙΧΕΙΡΗΣΙΑΚΟ ΠΡΟΓΡΑΜΜΑ
«ΑΝΑΤΟΛΙΚΗ ΜΑΚΕΔΟΝΙΑ ΚΑΙ ΘΡΑΚΗ»
2014 - 2020



XXXX = όνομα κατασκευαστή

YYYY = χρόνος παραγωγής από την μία πλευρά και αύξων αριθμός μήκους από την αντιδιαμετρική

ZZZZ = τα εφαρμοζόμενα πρότυπα για την παραγωγή και την δοκιμασία των σωλήνων στο εργοστάσιο των σωλήνων αυτών και για τον έλεγχο αυτών

PE 100 = η κατάταξη της πρώτης ύλης

2.5 ΔΙΑΣΤΑΣΕΙΣ ΣΩΛΗΝΩΝ

Οι διαστάσεις των σωλήνων θα συμφωνούν με τα αντίστοιχα πρότυπα.

Ενδεικτικά δίνεται ο παρακάτω πίνακας τυπικών διαστάσεων για σωλήνες «PE 100 των 10 atm»

Διάμετρος (mm)	Πάχος τοιχωμάτων (mm)		Βάρος (Kg/m)
	Min	Max	
110	6,6	7,4	2,17
125	7,4	8,3	2,77
140	8,3	9,3	3,48
160	9,5	10,6	4,54
180	10,7	11,9	5,75
200	11,9	13,2	7,09
225	13,4	14,9	8,99
250	14,8	16,4	11,0
280	16,6	18,4	13,8
315	18,7	20,7	17,5
355	21,1	23,4	22,3
400	23,7	26,2	28,2
450	26,7	29,5	35,7

3. ΜΕΘΟΔΟΣ ΚΑΤΑΣΚΕΥΗΣ – ΑΠΑΙΤΗΣΕΙΣ ΤΕΛΕΙΩΜΕΝΗΣ ΕΡΓΑΣΙΑΣ

3.1 ΜΕΤΑΦΟΡΑ ΚΑΙ ΑΠΟΘΗΚΕΥΣΗ ΥΛΙΚΩΝ

Η διακίνηση και η αποθήκευση των σωλήνων και των ειδικών τεμαχίων θα γίνεται με προσοχή για την αποφυγή φθορών. Τα οχήματα μεταφοράς θα έχουν μήκος τέτοιο ώστε οι σωλήνες να μην εξέχουν από την καρότσα.

Για την φορτοεκφόρτωση θα χρησιμοποιούνται γερανοί ή λοιπά ανυψωτικά μηχανήματα. Σε καμία περίπτωση δεν επιτρέπεται η εκφόρτωση με ανατροπή. Απαγορεύεται η χρήση συρματόσχοινου ή αλυσίδων για τους χειρισμούς των σωλήνων. Οι χειρισμοί θα γίνονται υποχρεωτικά με ιμάντες (σαμπάνια).

Οι σωλήνες θα αποθηκεύονται σε στεγασμένους χώρους και θα τοποθετούνται σε τέτοια διάταξη (π.χ. διάταξη πυραμίδας), ώστε να αποφευχθούν στρεβλώσεις και παραμορφώσεις λόγω υπερκείμενου βάρους. Κάθε διάμετρος θα στοιβάζεται χωριστά.

Μέχρι την τοποθέτησή τους τα τεμάχια σύνδεσης των σωλήνων θα παραμένουν στα κιβώτια συσκευασίας τους.

Επισημαίνονται προς αποφυγή τα ακόλουθα:

α) Η μεγάλη παραμονή σε υψηλές θερμοκρασίες και η έκθεση στον ήλιο. Η μέγιστη παραμονή των μπλε σωλήνων στο ύπαιθρο σε καμία περίπτωση δεν θα υπερβαίνει τους τέσσερις μήνες.

β) Η ανομοιόμορφη κατανομή θερμοκρασίας περιφερειακά στην διατομή, καθ' όσον μπορεί να προκαλέσει στρέβλωση ή λυγισμό στον σωλήνα.

γ) Η αξονική ή εγκάρσια φόρτιση καθ' όσον μπορεί να προκαλέσει παραμόρφωση (πλάτυνση) της διαμέτρου.

δ) Το σύρσιμο, ρίψη ή στοίβαξη σε τραχείες επιφάνειες. Εάν οι σωλήνες φορτοεκφορτώνονται με συρματόσχοινα ή αλυσίδες θα προστατεύονται κατάλληλα από εκδορές και χαράξεις.

ε) Η υπερβολική επιφόρτιση των αποθηκευμένων σωλήνων (π.χ. εσφαλμένη στοίβαση).

Ορθή προοπτική αποτελεί η στοίβαση σε ύψος έως 1,5 m, με επαφή των σωλήνων κατά γενέτειρα. Η κάτω στρώση θα εδράζεται σε επίπεδη καθαρή επιφάνεια και καθ' όλο το μήκος των σωλήνων. Κατά την αποθήκευση σωλήνων διαφορετικών σειρών και διαμέτρων, οι πλέον άκαμπτοι θα διατάσσονται στο κάτω μέρος της στοίβας.

Αν οι σωλήνες έχουν προδιαμορφωμένα άκρα (π.χ. φλαντζωτοί σωλήνες), τα άκρα αυτά θα προεξέχουν.

Τα άκρα των σωλήνων που έχουν υποστεί επεξεργασία για σύνδεση θα προστατεύονται από



ΕΠΙΧΕΙΡΗΣΙΑΚΟ ΠΡΟΓΡΑΜΜΑ
«ΑΝΑΤΟΛΙΚΗ ΜΑΚΕΔΟΝΙΑ ΚΑΙ ΘΡΑΚΗ»
2014 - 2020



χτυπήματα.

Τα φορτηγά αυτοκίνητα που χρησιμοποιούνται για την μεταφορά των σωλήνων θα έχουν καρότσα με λείες επιφάνειες, χωρίς προεξοχές αιχμηρών αντικειμένων που θα μπορούσαν να τραυματίσουν τους σωλήνες.

3.2 ΤΟΠΟΘΕΤΗΣΗ ΣΩΛΗΝΩΝ ΣΤΟ ΟΡΥΓΜΑ

Ο πυθμένας του ορύγματος θα διαμορφώνεται σύμφωνα με τα προβλεπόμενα βάθη και κλίσεις από την εγκεκριμένη μελέτη, θα είναι επίπεδος και απαλλαγμένος από πέτρες. Οι σωλήνες τοποθετούνται επί αμμώδους στρώσης σύμφωνα με τα καθοριζόμενα στην μελέτη.

Η τοποθέτηση των σωλήνων στο ορύγμα θα γίνεται με χρήση ιμάντων. Η χρήση μεταλλικών αλυσίδων, καλωδίων, αγκίστρων και λοιπών εξαρτημάτων που μπορεί να βλάψουν την προστατευτική επένδυση απαγορεύεται.

Η εκτροπή κάθε σωλήνα από τον επόμενο, τόσο οριζοντιογραφικά όσο και υψομετρικά δεν θα υπερβαίνει τις γωνίες που συνιστά ο κατασκευαστής για το είδος των χρησιμοποιούμενων συνδέσμων, και σε κάθε περίπτωση δεν θα υπερβαίνει τα εξής όρια :

Φ 500 mm: 3,0°

Φ 600 έως 900 mm: 2,0°

Φ 1000 έως 1400 mm: 1,0°

Φ 1400 mm: 0,5°

Κατά την επίχωση του σωλήνα τα υλικά επίχωσης θα διευθετούνται κατά τρόπο τέτοιο ώστε να περιβάλλουν τον αγωγό και να συμπληρώνουν πλήρως το διάκενο μεταξύ σωλήνος και ορύγματος (πλήρες πλευρικό σφήνωμα αγωγού). Στην συνέχεια η στρώση εγκιβωτισμού του σωλήνα θα συμπυκνώνεται επαρκώς με χρήση ελαφρού δονητικού εξοπλισμού.

Η υπόλοιπη επίχωση του ορύγματος θα γίνεται κατά στρώσεις σύμφωνα με την ΠΕΤΕΠ 08-01-03-02: "Επανεπίχωση Απομένοντος Όγκου Εκσκαφών Υπογείων Δικτύων".

Καθ' όλη την διάρκεια της τοποθέτησης και του εγκιβωτισμού των σωλήνων ο Ανάδοχος θα λαμβάνει τα απαραίτητα μέτρα ώστε να μην προκληθεί βλάβη στις σωληνώσεις από οποιαδήποτε αιτία.

Σε κάθε διακοπή της εργασίας τοποθέτησης των σωλήνων το τελευταίο άκρο θα εμφράσσεται για προστασία του σωλήνα από την εισχώρηση ρυπαντών.



ΕΠΙΧΕΙΡΗΣΙΑΚΟ ΠΡΟΓΡΑΜΜΑ
«ΑΝΑΤΟΛΙΚΗ ΜΑΚΕΔΟΝΙΑ ΚΑΙ ΘΡΑΚΗ»
2014 - 2020



3.3 ΣΥΝΔΕΣΗ ΣΩΛΗΝΩΝ

Η μέθοδος σύνδεσης των σωλήνων πολυαιθυλενίου τόσο μεταξύ τους όσο και με τα ειδικά τεμάχια ΡΕ εξαρτάται από την διάμετρο και την πίεση λειτουργίας τους.

Για διαμέτρους σωλήνων έως και Φ225 και πίεση λειτουργίας έως 12,5 bar κατά κανόνα η σύνδεση γίνεται με ηλεκτροσυγκόλληση (electrofusion welding).

Για μεγαλύτερες διαμέτρους ή υψηλότερες πιέσεις λειτουργίας εφαρμόζεται η μετωπική θερμική συγκόλληση (butt fusion welding). Το ΡΕ συγκολλάται αυτογενώς. Σε κατάσταση τήξης, στους 220 °C και υπό πίεση δημιουργούνται νέοι δεσμοί μεταξύ των μορίων του ΡΕ και έτσι επιτυγχάνεται η συγκόλληση δύο διαφορετικών τεμαχίων σωλήνων, η κατανομή των φορτίων σε ολόκληρο το μήκος της σωληνογραμμής και η διατήρηση λείας εσωτερικής επιφάνειας.

Ηλεκτροσυγκόλληση

Η συγκόλληση επιτυγχάνεται με χρήση ειδικού τεμαχίου από ΡΕ με ενσωματωμένη σπιροειδή διάταξη ηλεκτρικής αντίστασης: ηλεκτρομούφα (electrofusion socket). Η ηλεκτρομούφα τροφοδοτείται από ηλεκτρογεννήτρια, η έξοδος της οποίας ρυθμίζεται αναλόγως της διαμέτρου του σωλήνα.

Προετοιμασία: οι άκρες του σωλήνα κόβονται κάθετα (υπό ορθή γωνία ως προς άξονα του σωλήνα) με κατάλληλο εργαλείο κοπής σωλήνων επιστρωμάτων επιφανειακής οξειδωσης. Καθαρίζεται επιμελώς το επίστρωμα και στα δύο τμήματα που πρόκειται να συγκολληθούν και σε μήκος κατά τουλάχιστον 10 mm μεγαλύτερο της ημιδιάστασης της ηλεκτρομούφας. Οι επιφάνειες που έχουν αδροποιηθεί θα καθαρίζονται με καθαρό ύφασμα χωρίς χνούδι ή με μαλακό χαρτί εμποτισμένο σε απορρυπαντικό (π.χ. ασετόν). Σε κάθε περίπτωση θα αποφεύγεται η χρήση υλικών απόξεσης (γυαλόχαρτου, λίμας, τροχού λείανσης) καθώς και η χρήση διαλυτικών, που περιέχουν τριχλωροαιθυλένιο, βενζίνη, αιθυλική αλκοόλη (οινόπνευμα).

Τα προς σύνδεση τμήματα θα ευθυγραμμίζονται και θα διατηρούνται ομοαξονικά με χρήση συσφιγκτήρων, οι οποίοι θα παραμένουν μέχρι να ψυχθεί πλήρως η ηλεκτρομούφα.

Κατά την συγκόλληση δεν επιτρέπεται η μετακίνηση του συνδετήρα ευθυγράμμισης, η άσκηση πίεσης στο σημείο σύνδεσης, καθώς και η απότομη μεταβολή της θερμοκρασίας (με νερό, πεπιεσμένο αέρα κ.λπ.).

Για την δοκιμή του συγκολλημένου σωλήνα είναι απαραίτητο να παρέλθει χρονικό διάστημα τουλάχιστον δύο ωρών μετά την ηλεκτροσυγκόλληση.

Μετωπική συγκόλληση

Και στην περίπτωση αυτή απαιτείται επιμελής προετοιμασία των άκρων που πρόκειται να συγκολληθούν. Τα προς σύνδεση τμήματα σωλήνων εξαρτημάτων θα στερεώνονται στις σιαγόνες στερέωσης της μηχανής μετωπικής συγκόλλησης και θα ευθυγραμμίζονται. Η απόκλιση από την ευθυγραμμία δεν θα υπερβαίνει το 10% του πάχους τοιχώματος του σωλήνα ή τα 2 mm (ό,τι είναι μικρότερο).

Απόκλιση πέρα από αυτό το όριο θα αντιμετωπίζεται είτε με αύξηση της πίεσης των σφιγκτήρων, είτε με επαναπροσαρμογή των σωλήνων μέχρι να επιτευχθεί η καλύτερη δυνατή επαφή και η μικρότερη δυνατή απόκλιση.

Τα άκρα των σωλήνων / εξαρτημάτων θα πλανίζονται πριν την κόλληση και θα καθαρίζονται με απορρυπαντικό (ασετόν) από σκόνη, έλαια, υγρασία ή άλλες ξένες ουσίες. Επίσης θα καθαρίζεται και η θερμαντική πλάκα από ξένα σώματα, σκόνη ή υπολείμματα πολυαιθυλενίου όταν είναι ακόμη ζεστή και θα φυλάσσεται στην ειδική θήκη της, προς αποφυγή φθοράς της επικάλυψης από τεφλόν.

Η διαδικασία συγκόλλησης θα πραγματοποιείται σε ξηρό περιβάλλον, προφυλαγμένο από υγρασία και ρεύματα αέρος, σε θερμοκρασίες στην περιοχή από -5°C έως $+40^{\circ}\text{C}$.

Η συγκόλληση του πολυαιθυλενίου απαιτεί πίεση σύνδεσης της τάξης των $0,15\text{ N/mm}^2$, η οποία θα διατηρείται μέχρι να αρχίσει να σχηματίζεται αναδίπλωση τηγμένου υλικού (κορδόνι) στο άκρο του σωλήνα / εξαρτήματος, το ύψος του οποίου ποικίλει, ανάλογα με το πάχος του τοιχώματος του σωλήνα. Στην συνέχεια θα ελαττώνεται η πίεση στα $0,02\text{ N/mm}^2$ περίπου, προκειμένου να αποφευχθεί η υπερχειλίση του υλικού η οποία επιδρά δυσμενώς στην ποιότητα της συγκόλλησης και συνεχίζεται η επιφανειακή θέρμανση. Μετά την παρέλευση του προβλεπόμενου από τον κατασκευαστή χρόνου απομακρύνεται η θερμαντική πλάκα και τα άκρα των σωλήνων πλησιάζουν μεταξύ τους με προσοχή ώστε να μην ωθηθεί όλο το τηγμένο υλικό εκτός της σύνδεσης μέχρι να επέλθει η ψύξη (χρονικό διάστημα που εξαρτάται από τη διάμετρο και το πάχος τοιχώματος του σωλήνα/ εξαρτήματος). Μετά την σταδιακή ψύξη της ζώνης συγκόλλησης θα αποσυναρμολογούνται οι συσφιγκτήρες.

Σε κάθε περίπτωση αποφεύγεται η απότομη ψύξη των σωλήνων με νερό, πεπιεσμένο αέρα κ.λπ.

3.4 ΣΩΜΑΤΑ ΑΓΚΥΡΩΣΕΩΣ

Σώματα αγκυρώσεως από σκυρόδεμα θα κατασκευασθούν στις θέσεις παρεμβολής ειδικού τεμαχίου, διακλαδώσεως, καμπύλης ή συστολής σύμφωνα με τα καθοριζόμενα στην μελέτη.

Η εκσκαφή για την θεμελίωση των σωμάτων αγκυρώσεως στις απαιτούμενες διαστάσεις θα εκτελείται πριν από την τοποθέτηση των σωλήνων.

Κατά την κατασκευή των ξυλοτύπων για την διάστρωση του σκυροδέματος θα καταβάλλεται

ιδιαίτερη προσοχή για την αποφυγή τραυματισμού των σωλήνων.

3.5 ΔΟΚΙΜΕΣ ΣΤΕΓΑΝΟΤΗΤΑΣ

Δοκιμή Στεγανότητας Αγωγών από Σωλήνες Πολυαιθυλενίου κατά EN 805:2000

1. Επίχωση και Αγκύρωση του δικτύου

Πριν τη δοκιμή οι σωλήνες καλύπτονται με υλικό επίχωσης έτσι ώστε να εξασφαλίζεται ότι δεν θα μετακινηθούν κατά τη δοκιμή. Η επίχωση των συνδέσεων είναι προαιρετική. Αν χρησιμοποιηθούν αγκυρώσεις από σκυρόδεμα θα πρέπει να έχουν αποκτήσει κατάλληλη αντοχή πριν την έναρξη της δοκιμής. Οι προσωρινές αγκυρώσεις στα άκρα του υπό δοκιμή τμήματος θα αφαιρούνται μόνο μετά την εκτόνωση της πίεσης.

2. Επιλογή του τμήματος δοκιμής

Το δίκτυο θα πρέπει να ελέγχεται στο σύνολό του ή, όταν αυτό δεν είναι δυνατό, κατά τμήματα που θα επιλέγονται έτσι ώστε:

- Η πίεση δοκιμής θα επιτυγχάνεται στο χαμηλότερο σημείο κάθε τμήματος
- Πίεση τουλάχιστον ίση με την μέγιστη πίεση σχεδιασμού θα επιτυγχάνεται στο υψηλότερο σημείο κάθε τμήματος.

3. Πίεση Δοκιμής

Η Πίεση Δοκιμής υπολογίζεται από την Μέγιστη Πίεση Σχεδιασμού ως εξής:

- όταν το πλήγμα έχει υπολογιστεί κατά τον υπολογισμό της ΜΠΣ
 $P_D = MΠΣ + 100 \text{ kPa}$
- όταν το πλήγμα δεν έχει υπολογιστεί αλλά έχει εκτιμηθεί κατά τον υπολογισμό της ΜΠΣ
 $P_D = MΠΣ + 500 \text{ kPa}$
ή $P_D = MΠΣ \times 1.5$ (όποια τιμή είναι μικρότερη)

Η τιμή του πλήγματος που εκτιμήθηκε στην δεύτερη περίπτωση δεν πρέπει να είναι μικρότερη από 200 kPa.

Η συσκευή δοκιμής θα πρέπει να εγκατασταθεί στο χαμηλότερο άκρο του υπό δοκιμή τμήματος. Αν αυτό δεν είναι δυνατό, τότε η πίεση δοκιμής είναι η P_D μείον την υψομετρική διαφορά των δύο άκρων.

Σε ειδικές περιπτώσεις και για αγωγούς με διάμετρο $DN < 80$ και μήκος το πολύ 100 m μπορεί να εφαρμοστεί ως πίεση δοκιμής η πίεση λειτουργίας.

4. Στάδια δοκιμής

Η δοκιμή στεγανότητας γίνεται σε τρία στάδια:

- Προκαταρκτική Δοκιμή
- Δοκιμή Πτώσης Πίεσης
- Κύρια Δοκιμή Πίεσης

5. Προκαταρκτική Δοκιμή

Ο στόχος του σταδίου αυτού είναι να καθοριστούν οι προϋποθέσεις για τις μεταβολές του όγκου που εξαρτώνται από την πίεση τον χρόνο και την θερμοκρασία. Η δοκιμή γίνεται ως εξής:

1. Το υπό δοκιμή τμήμα θα πρέπει να πληρωθεί με νερό, να γίνει πλήρης εξαέρωση και να εκτονωθεί η πίεση στην ατμοσφαιρική για τουλάχιστον 60 λεπτά έτσι ώστε να εξαλειφθούν οι τάσεις λόγω πίεσης.
2. Στη συνέχεια η πίεση αυξάνεται συνεχώς και γρήγορα (σε λιγότερο από 10 λεπτά) μέχρι την πίεση δοκιμής. Διατηρείται η πίεση για 30 λεπτά με συνεχή άντληση ή διακεκομμένα. Κατά τη διάρκεια αυτή γίνεται επιθεώρηση για πιθανές διαρροές.
3. Διακόπτεται η άντληση και για μία (1) ώρα αφήνεται ο αγωγός να διασταλεί λόγω ερπυσμού.
4. Στο τέλος αυτής της περιόδου μετράται η παραμένουσα πίεση.

Αν η πίεση έχει μειωθεί περισσότερο από το 30% της πίεσης δοκιμής, η δοκιμή διακόπτεται και εκτονώνεται η πίεση. Ελέγχεται το τμήμα για διαρροές, εξασφαλίζεται η επαρκής εξαέρωση και επαναλαμβάνεται η δοκιμή μετά από διάστημα ηρεμίας τουλάχιστον 60 λεπτών.

Σε περίπτωση επιτυχούς προκαταρκτικής δοκιμής εκτελείται το επόμενο στάδιο.

6. Δοκιμή Πτώσης Πίεσης

Τα αποτελέσματα της κύριας δοκιμής μπορούν να αξιολογηθούν μόνον όταν ο αέρας που υπάρχει στο υπό δοκιμή τμήμα είναι ελάχιστος.

Η δοκιμή γίνεται ως εξής:

1. Μειώνεται απότομα η παραμένουσα πίεση από το προηγούμενο στάδιο αφαιρώντας νερό από το σύστημα έτσι ώστε να προκύψει πτώση πίεσης 10% έως 15% της πίεσης δοκιμής.
2. Μετράται ακριβώς ο όγκος νερού που αφαιρέθηκε.
3. Υπολογίζεται η επιτρεπόμενη μείωση όγκου από τον επόμενο τύπο και ελέγχεται ότι ο όγκος που αφαιρέθηκε δεν τον υπερβαίνει.

$$\Delta V_{\max} = 1.2 \cdot V \cdot \Delta p \cdot \left(\frac{1}{E_w} + \frac{D}{e \cdot E_R} \right)$$

όπου:

ΔV_{\max}	η επιτρεπόμενη μείωση όγκου σε λίτρα.
V	ο όγκος του υπό δοκιμή τμήματος σε λίτρα
Δp	η μετρηθείσα πτώση πίεσης σε kPa
E_w	το μέτρο συμπίεσης του νερού σε kPa ($\approx 2,000$)
D	η εσωτερική διάμετρος του αγωγού σε μέτρα
e	το πάχος τοιχώματος των σωλήνων σε μέτρα
E_R	το μέτρο ελαστικότητας του υλικού του σωλήνα σε kPa (≈ 800)

1.2 συντελεστής επιτρεπόμενου περιεχόμενου αέρα πριν την κύρια δοκιμή.

Είναι σημαντικό να χρησιμοποιηθεί η ακριβής τιμή του E_R σε σχέση με την θερμοκρασία και την διάρκεια της δοκιμής. Ειδικά για μικρές διαμέτρους και μικρά μήκη των υπό δοκιμή τμημάτων τα Δp και ΔV θα πρέπει να μετρηθούν με την μεγαλύτερη δυνατή ακρίβεια.

Αν το ΔV είναι μεγαλύτερο του ΔV_{\max} η δοκιμή διακόπτεται, εκτονώνεται η πίεση, γίνεται εξαέρωση και η δοκιμή επαναλαμβάνεται.

7. Κύρια Δοκιμή Πίεσης

Ο ερπυσμός των σωλήνων που οφείλεται στην πίεση δοκιμής, διακόπτεται κατά το στάδιο της δοκιμής πτώσης πίεσης. Η απότομη πτώση της πίεσης έχει ως αποτέλεσμα τη συστολή του αγωγού. Λόγω της συστολής αυτής η πίεση αυξάνεται. Η αύξηση αυτή πρέπει να καταγραφεί για διάστημα 30 λεπτών και να σχεδιαστεί η σχετική καμπύλη. Η κύρια δοκιμή θεωρείται επιτυχής αν η καμπύλη δείχνει συνεχή τάση αύξησης της πίεσης και δεν παρατηρείται μείωσή της σε οποιοδήποτε σημείο του διαστήματος των 30 λεπτών, που θεωρείται αρκετό για εξαγωγή συμπερασμάτων. Ενδεχόμενη τάση μείωσης της πίεσης υποδηλώνει διαρροή σε κάποιο σημείο του δικτύου.

Σε περίπτωση αμφιβολιών η διάρκεια της κύριας δοκιμής επεκτείνεται σε 90 λεπτά. Στην περίπτωση αυτή, η πτώση πίεσης από τη μέγιστη τιμή κατά τη φάση συστολής του αγωγού δεν θα πρέπει να είναι μεγαλύτερη από 25 kPa. Αλλιώς η δοκιμή θεωρείται ότι απέτυχε και πρέπει να επαναληφθεί από την αρχή, αφού εξεταστεί το τμήμα για διαρροές.

8. Πρωτόκολλο δοκιμασιών

Για την καταχώρηση των στοιχείων και αποτελεσμάτων δοκιμασιών θα καταρτίζονται πρωτόκολλα που θα υπογράφονται από τον εκπρόσωπο της Επίβλεψης και του Αναδόχου.

3.6 ΠΛΥΣΗ ΚΑΙ ΑΠΟΣΤΕΙΡΩΣΗ ΔΙΚΤΥΟΥ (ΓΙΑ ΔΙΚΤΥΑ ΥΔΡΕΥΣΗΣ)

Μετά την επιτυχή διεξαγωγή της γενικής δοκιμασίας θα εκτελεστεί η πλύση των αγωγών, έτσι ώστε να καθαρίσουν οι σωλήνες από ξένα και κυρίως λεπτόκοκκα υλικά.

Το νερό πλύσης θα είναι πόσιμο και θα διοχετεύεται στις σωληνώσεις από το έργο κεφαλής του δικτύου. Η εκκένωση του δικτύου θα γίνεται από τους εκκενωτές. Οι πλύσεις θα επαναλαμβάνονται μέχρι να επιτευχθεί απόλυτη διαύγεια του εκρέοντος νερού, το οποίο θα πρέπει να είναι καθαρό, χωρίς κόκκους άμμου ή άλλα αιωρούμενα συστατικά.

Μετά την ολοκλήρωση της πλύσης του το δίκτυο, αποστειρώνεται με την προσθήκη στο νερό πλήρωσης κατάλληλων απολυμαντών σύμφωνα με τα καθοριζόμενα στη μελέτη (π.χ. χλώριο). Το διάλυμα χημικών προσθέτων θα εισαχθεί στο σύστημα διανομής και θα παραμείνει επί 3ωρο τουλάχιστον. Κατά τη διάρκεια του χρονικού διαστήματος αυτού, όλες οι δικλίδες κ.λπ. θα είναι κλειστές. Μετά την πάροδο του 3ώρου, θα γίνει έκπλυση των σωλήνων με το νερό του δικτύου πόλεως.

Μετά την εκ νέου απόπλυση του δικτύου με καθαρό νερό θα ληφθούν δείγματα νερού από 4 διαφορετικά σημεία αυτού καθώς και από σημεία τυχόν υφιστάμενου παλαιού δικτύου κοντά στο σημείο τροφοδοσίας του νέου. Στα εντός του νέου δικτύου σημεία το ποσοστό ελεύθερου χλωρίου θα υπερβαίνει το αντίστοιχο ποσοστό ελεύθερου χλωρίου του νερού πόλης. Σε περίπτωση που ο όρος αυτός δεν πληρούται, πρέπει να γίνει νέα έκπλυση όλης της εγκατάστασης και νέα δειγματοληψία, έως ότου εκπληρωθεί η παραπάνω απαίτηση.

4. ΑΠΑΙΤΗΣΕΙΣ ΠΟΙΟΤΙΚΩΝ ΕΛΕΓΧΩΝ ΓΙΑ ΤΗΝ ΠΑΡΑΛΑΒΗ

- Έλεγχος δελτίων αποστολής ενσωματούμενων υλικών.
- Έλεγχος οριζοντιογραφικής και υψομετρικής τοποθέτησης σωλήνων και συνδεσμολογίας τους σύμφωνα με την εγκεκριμένη μελέτη.
- Έλεγχος πρακτικών τέλεσης δοκιμών πιέσεως.
- Έλεγχος της εγκατάστασης σύμφωνα με τα σχέδια της εγκεκριμένης μελέτης, ώστε να διαπιστωθεί εάν έχουν τοποθετηθεί όλα τα προβλεπόμενα εξαρτήματα και εάν έχουν τηρηθεί επακριβώς οι κλίσεις (περίπτωση δικτύων βαρύτητας).
- Εξαρτήματα που εμφανίζουν κακώσεις, στρεβλώσεις ή διάβρωση δεν θα γίνονται αποδεκτά και θα δίδεται εντολή αντικατάστασης αυτών με δαπάνες του Αναδόχου.



Ευρωπαϊκή Ένωση
Ευρωπαϊκό Ταμείο
Περιφερειακής Ανάπτυξης

ΕΠΙΧΕΙΡΗΣΙΑΚΟ ΠΡΟΓΡΑΜΜΑ
«ΑΝΑΤΟΛΙΚΗ ΜΑΚΕΔΟΝΙΑ ΚΑΙ ΘΡΑΚΗ»
2014 - 2020



5. ΟΡΟΙ ΚΑΙ ΑΠΑΙΤΗΣΕΙΣ ΥΓΙΕΙΝΗΣ – ΑΣΦΑΛΕΙΑΣ

5.1 ΠΙΘΑΝΟΙ ΚΙΝΔΥΝΟΙ ΚΑΤΑ ΤΗΝ ΕΚΤΕΛΕΣΗ ΤΩΝ ΕΡΓΑΣΙΩΝ

Κατά τη μεταφορά, απόθεση και διακίνηση των σωλήνων:

- Εκφόρτωση υλικών μέσω γερανοφόρου οχήματος.
- Διακίνηση επιμηκών αντικειμένων υπό συνθήκες στενότητας χώρου.
- Χειρισμός - εφαρμογή απολυμαντών (τοξικοί σε υψηλές συγκεντρώσεις).
- Μεταφορά δια χειρός ή μηχανικών μέσων αντικειμένων μεγάλου βάρους.
- Εξοπλισμός και εργαλεία χειρός
- Χρήση συσκευών ηλεκτροσυγκόλλησης και μετωπικής συγκόλλησης σωλήνων που αναπτύσσουν υψηλές θερμοκρασίες.
- Ο χειρισμός του εξοπλισμού και των εργαλείων θα γίνεται μόνον από έμπειρο προσωπικό.

5.2 ΑΝΤΙΜΕΤΩΠΙΣΗ ΕΡΓΑΣΙΑΚΩΝ ΚΙΝΔΥΝΩΝ

Εφαρμόζεται η οδηγία 92/57/ΕΕ “Ελάχιστες απαιτήσεις Υγιεινής και Ασφάλειας προσωρινών και κινητών εργοταξίων” και η Ελληνική Νομοθεσία επί θεμάτων Υγιεινής και Ασφάλειας (Π.Δ. 17/96, Π.Δ. 159/99 κ.λπ.)

Οι εκτελούντες τις εργασίες της παρούσας ΠΕΤΕΠ θα διαθέτουν επαρκή εμπειρία στις υδραυλικές/σωληνουργικές εργασίες και στις θερμικές συγκολλήσεις πλαστικών.

Υποχρεωτική επίσης είναι η χρήση μέσων ατομικής προστασίας (ΜΑΠ) κατά την εκτέλεση των εργασιών. Οι ελάχιστες απαιτήσεις είναι οι εξής:

Προστασία χεριών και βραχιόνων	EN 388:2003: Protective gloves against mechanical risks -- Γάντια προστασίας έναντι μηχανικών κινδύνων.
Προστασία κεφαλιού	EN 397:1995: Industrial safety helmets (Amendment A1:2000) -- Κράνη προστασίας.



Ευρωπαϊκή Ένωση
Ευρωπαϊκό Ταμείο
Περιφερειακής Ανάπτυξης

ΕΠΙΧΕΙΡΗΣΙΑΚΟ ΠΡΟΓΡΑΜΜΑ
«ΑΝΑΤΟΛΙΚΗ ΜΑΚΕΔΟΝΙΑ ΚΑΙ ΘΡΑΚΗ»
2014 - 2020



Προστασία ποδιών	EN 345-2:1996: Safety Footwear for Professional Use - Part 2. Additional Specifications Superseded by EN ISO 20345:2004 - Υποδήματα ασφαλείας για επαγγελματική χρήση (αντικαταστάθηκε από το πρότυπο EN ISO 20345:2004).
Προστασία οφθαλμών	ΕΛΟΤ EN 165-95: Mesh type eye and face protectors for industrial and non-industrial use against mechanical hazards and/or heat -- Μέσα προστασίας ματιών και προσώπου τύπου μεταλλικού πλέγματος για βιομηχανική και μη βιομηχανική χρήση έναντι μηχανικών κινδύνων ή και θερμότητας

6. ΤΡΟΠΟΣ ΕΠΙΜΕΤΡΗΣΗΣ ΕΡΓΑΣΙΑΣ

6.1 ΜΟΝΑΔΕΣ ΜΕΤΡΗΣΗΣ ΠΕΡΑΙΩΜΕΝΗΣ ΕΡΓΑΣΙΑΣ

Αγωγός - Αξονικό μήκος δικτύου, κατά ονομαστική διάμετρο και κατηγορία σωλήνων μαζί με τα ειδικά τεμάχια (εκτός εάν στα συμβατικά τεύχη προβλέπεται ιδιαίτερη επιμέτρηση των ειδικών τεμαχίων).

Τμήματα σωληνώσεων που έχουν κατασκευασθεί με διατομές σωλήνων μεγαλύτερες από τις καθοριζόμενες στην μελέτη θα επιμετρώνται με βάση τις προβλεπόμενες από την μελέτη διαμέτρους τεμαχίων.

Διευκρινίζεται ότι τα μήκη των σωληνώσεων θα επιμετρώνται αξονικά χωρίς να αφαιρούνται τα μήκη των ειδικών τεμαχίων.

6.2 ΠΕΡΙΛΑΜΒΑΝΟΜΕΝΕΣ ΔΑΠΑΝΕΣ

Στις ως άνω επιμετρούμενες επί μέρους εργασίες, οι οποίες συναποτελούν την κατασκευή δικτύων σωληνώσεων από πολυαιθυλένιο PE 80 ή PE 100, περιλαμβάνονται:

- Η διάθεση του απαιτούμενου εργατοτεχνικού προσωπικού, μηχανικών μέσων, υλικών και συσκευών.
- Η προμήθεια, μεταφορά, αποθήκευση και προστασία επί τόπου του έργου των σωλήνων και των ειδικών τεμαχίων τους.
- Η τοποθέτηση και η σύνδεση των σωλήνων στο όρυγμα.



Ευρωπαϊκή Ένωση
Ευρωπαϊκό Ταμείο
Περιφερειακής Ανάπτυξης

ΕΠΙΧΕΙΡΗΣΙΑΚΟ ΠΡΟΓΡΑΜΜΑ
«ΑΝΑΤΟΛΙΚΗ ΜΑΚΕΔΟΝΙΑ ΚΑΙ ΘΡΑΚΗ»
2014 - 2020



- Η πραγματοποίηση όλων των απαιτούμενων δοκιμών, ελέγχων, πλύσεων κ.λπ. για την πλήρη και έντεχνη εκτέλεση της εργασίας σύμφωνα με την παρούσα ΠΕΤΕΠ, καθώς και η εργασία αποκατάστασης και τα υλικά που θα απαιτηθεί να αντικατασταθούν σε περίπτωση τεκμηριωμένης διαπίστωσης ακαταλληλότητάς τους κατά τις δοκιμές ή τον έλεγχο προς παραλαβή.

Οι εργασίες κατασκευής των προβλεπομένων σημάτων αγκύρωσης από σκυρόδεμα και ο εγκιβωτισμός των σωλήνων με άμμο επιμετρώνται ιδιαίτερα και δεν συμπεριλαμβάνονται στις ως άνω τιμές μονάδος.

Επίσης, δεν συμπεριλαμβάνονται οι εργασίες πλύσης/ απολύμανσης του δικτύου, οι οποίες επιμετρώνται ιδιαίτερα (όταν προβλέπεται η εκτέλεσή τους), ανά km δικτύου.

ΤΕΧΝΙΚΗ ΠΡΟΔΙΑΓΡΑΦΗ 14 (Τ.Π. 14)
ΣΥΝΔΕΣΕΙΣ ΜΕΤΑΛΛΙΚΩΝ ΤΕΜΑΧΙΩΝ ΥΔΡΕΥΣΗΣ

1. ΓΕΝΙΚΑ ΓΙΑ ΤΙΣ ΣΥΝΔΕΣΕΙΣ

Η προδιαγραφή αυτή αφορά στις συνδέσεις των φλαντζωτών χυτοσιδερένιων τεμαχίων μεταξύ τους και με τις φλάντζες των εξαρτημάτων, (δικλείδων, τεμαχίων ταυ, σταυρούς κ.λπ.).

Οι εργασίες προσέγγισης των ειδικών σωληνωτών φλαντζωτών χυτοσιδερένιων τεμαχίων και των εξαρτημάτων μέχρι την τελική θέση τους για ενσωμάτωση στα δίκτυα περιλαμβάνονται επίσης στην προδιαγραφή αυτή.

Στις συνδέσεις φλαντζών, χυτοσιδερένιων η διατομή των κοχλιών λαμβάνεται ενισχυμένη για να εξασφαλίζει μεγάλη διάρκεια ζωής. Ο αριθμός των κοχλιών εκλέγεται κατά τρόπο που εξασφαλίζει μεγάλη διάρκεια ζωής. Ο αριθμός των κοχλιών εκλέγεται κατά τρόπο που εξασφαλίζει ομοιόμορφη

2. ΣΥΝΔΕΣΕΙΣ ΩΤΙΔΩΝ

Τα υλικά τα οποία θα χρησιμοποιηθούν για τις συνδέσεις των ωτίδων είναι τα παρεμβάσματα μεταξύ των αντίστοιχων παρειών που έχουν κατεργασθεί, για να επιτύχουμε στεγανότητα και τα κοχλιοφόρα μπουλόνια που απαιτούνται για τη σύσφιξη.

Οι απαραίτητες διαστάσεις και η μορφή για τη σύνδεση των ωτίδων, δηλαδή οι διάμετροι, η διατήρηση και διάταξη των οπών, άσχετα από το υλικό για κάθε γιάς 10ατμ. ή περίπου ίδιες με αυτές.

Τα κύρια χαρακτηριστικά των ωτίδων πίεσης 10ατμ. καθώς και των μπουλονιών δίδονται στον παρακάτω πίνακα. Σημειώνεται ότι οι οπές των φλαντζών ισαπέχουν μεταξύ τους και βρίσκονται συμμετρικά προς τους κύριους άξονες, χωρίς να πέφτει καμιά από αυτές πάνω στους άξονες αυτούς, (στον κατακόρυφο και οριζόντιο). Ο αριθμός των οπών θα είναι πολλαπλάσιος του αριθμού τέσσερα (4).



Ευρωπαϊκή Ένωση
Ευρωπαϊκό Ταμείο
Περιφερειακής Ανάπτυξης

ΕΠΙΧΕΙΡΗΣΙΑΚΟ ΠΡΟΓΡΑΜΜΑ
«ΑΝΑΤΟΛΙΚΗ ΜΑΚΕΔΟΝΙΑ ΚΑΙ ΘΡΑΚΗ»
2014 - 2020



ΚΟΧΛΙΟΦΟΡΟΙ ΗΛΟΙ (ΜΠΟΥΛΟΝΙΑ ΕΛΑΣΤΙΚΑ ΠΑΡΕΜΒΑΣΜΑΤΑ)

Ονομαστική διάμετρος σωλήνα (χλστ)	Αριθμός οπών και κοχλιών	Διάμετρος οπών (χλστ)	Διάμετρος κοχλία ίντσες ή χλστ	Μήκος κοχλία (χλστ)	Βάρος κοχλία με περικόχλιο & ροδέλλες (χγρ)	Διάμετρος ελαστικού εξωτερική (χλστ)	Πάχος ελαστικού (χλστ)	Βάρος ελαστικού (χγρ)
1	2	3	4	5	6	7	8	9
40	4	19	5/8''-16	65	0,19	88	3	0,026
60	4	19	5/8''-16	70	0,20	122	3	0,042
80	4	19	5/8''-16	75	0,21	138	3	0,054
100	8	19	5/8''-16	75	0,21	158	3	0,064
125	8	19	5/8''-16	75	0,21	188	3	0,084
150	8	23	3/4''-20	80	0,33	212	3	0,095
200	8	23	3/4''-20	90	0,35	268	3	0,135
250	12	23	3/4''-20	90	0,35	320	3	0,170
300	12	23	3/4''-20	90	0,35	370	3	0,200
350	16	23	3/4''-20	100	0,38	430	4	0,354
400	16	28	7/8''-24	105	0,53	482	4	0,408

Η ποιότητα των υλικών θα είναι άριστη. Τα κοχλιοφόρα καρφιά θα κατασκευασθούν από σκληρό χάλυβα με κεφαλή και περικόχλιο εξαγωνικής μορφής και θα συνοδεύονται από μεγάλο αριθμό βοηθητικών δακτυλίων (ροδελών). Τα μπουλόνια αυτά θα γαλβανισθούν και θα επικαδμιωθούν. Το ελαστικό παρέμβαση θα είναι οπλισμένο και θα φέρει προεξοχές διάτρητες, σαν οδηγούς, για τη διευκόλυνση της σωστής τοποθέτησης. Το παρέμβαση θα πρέπει να είναι ακέραιο (μονοκόμματο).

Για τα ειδικά σωληνωτά φλαντζωτά τεμάχια καθώς και για τις δικλείδες και όλα τα υλικά, (κοχλίες, περικόχλια, ροδέλες, ελαστικά ή τυχόν μολύβδινα παρεμβάσματα κ.λπ.), θα προσκομισθούν από τον εργολάβο προς την Υπηρεσία επίβλεψης δείγματα πριν από την προμήθειά τους. Μονό μετά την αποδοχή τους θα αγοραστούν και προσκομισθούν τα είδη αυτά.



ΕΠΙΧΕΙΡΗΣΙΑΚΟ ΠΡΟΓΡΑΜΜΑ
«ΑΝΑΤΟΛΙΚΗ ΜΑΚΕΔΟΝΙΑ ΚΑΙ ΘΡΑΚΗ»
2014 - 2020



Πριν από την τελική προσέγγιση των ωτίδων που θα συνδεθούν θα καθαρισθούν οι κατεργασμένες επιφάνειες επαφής τους με το παρεμβάσμα) με μεταλλική ψήκτρα και με επιμέλεια, ώστε να αποκαλυφθούν οι κυκλοτερείς ραβδώσεις τους που έχουν σκοπό την εξασφάλιση μεγαλύτερης στεγανής επαφής του παρεμβάσματος με τις μεταλλικές επιφάνειες (με τη σύσφιξη).

Η τοποθέτηση του ελαστικού παρεμβάσματος θα γίνει με τρόπο τέτοιο ώστε να καλύπτει ολοκληρωτικά τις έδρες των ωτίδων, χωρίς να προεξέχει στο εσωτερικό του αγωγού και να ακινητοποιείται με ελάχιστη σύσφιξη ορισμένου αριθμού περικοχλίων.

Ακολουθεί η σύσφιξη των περικοχλίων, η οποία πρέπει να συντελεσθεί προοδευτικά με διαδοχικές και συνεχείς ενέργειες με κατάλληλο κλειδί χειρισμού. Τελικά συμπληρώνεται η σύσφιξη όλων των περικοχλίων έτσι που η σύνδεση να θεωρείται έτοιμη για έλεγχο.

Η δοκιμή στεγανότητας των συνδέσεων ωτίδων που θα γίνει περιλαμβάνεται στον έλεγχο στεγανότητας του αγωγού.

Στην περίπτωση δικλείδων του αγωγού θα γίνει τέτοιος προσανατολισμός των κυρίων αξόνων των ωτίδων τους ώστε να μπορεί να είναι δυνατός ο χειρισμός της δικλείδας με τοποθετημένη κατακόρυφα ράβδο με έμμεσο τρόπο.

3. ΕΝΣΩΜΑΤΩΣΗ ΕΙΔΙΚΩΝ ΤΕΜΑΧΙΩΝ ΚΑΙ ΕΞΑΡΤΗΜΑΤΩΝ

Το μέρος αυτό της προδιαγραφής αφορά την προσέγγιση των κάθε είδους ειδικών τεμαχίων και εξαρτημάτων μέχρι την τελική τους θέση, μέσα σε φρεάτια ή κόμβους για ενσωμάτωση στους αγωγούς του δικτύου.

Ειδικά τεμάχια, εκτός από τα οποιαδήποτε απλά εξαρτήματα με ωτίδες είναι οι καμπύλες, τα χυτοσιδερένια ταυ, τα πώματα των άκρων κ.λπ. Οι συσκευές που χρησιμοποιούνται είναι δικλείδες συρταρωτές, ειδικά τεμάχια εξάρμωσης κ.λπ.

Τα ειδικά τεμάχια, εξαρτήματα και συσκευές ανεξάρτητα από το βάρος τους και τη δυσκολία στη μετακίνηση και προσέγγιση στις θέσεις τοποθέτησης συνδέονται κατά τον τρόπο που έχει αναφερθεί στην προηγούμενη παράγραφο των συνδέσεων ωτίδων.

Κατά την μετακίνηση, ιδιαίτερα των τεμαχίων και συσκευών που έχουν σημαντικό βάρος (δηλαδή αυτών που απαιτούν την χρησιμοποίηση περισσότερων από ένα πρόσωπα ή μηχανήματα), πρέπει να παίρνονται ανάλογα μέτρα για την ασφάλεια ή ατύχημα καθώς και καταστροφή των σωλήνων που προέρχεται από ανατροπές, μεγάλων δικλείδων, θα λαμβάνεται πρόνοια πρόσδεσης και στήριξης του σώματος της δικλείδας και όχι του άξονα της για να μη επέλθει παραμόρφωση τους. Μετά την προσέγγιση κάθε ειδικού τεμαχίου ή εξαρτήματος στην τελική του θέση, θα στερεώνεται και θα ακινητοποιείται αυτό



ΕΠΙΧΕΙΡΗΣΙΑΚΟ ΠΡΟΓΡΑΜΜΑ
«ΑΝΑΤΟΛΙΚΗ ΜΑΚΕΔΟΝΙΑ ΚΑΙ ΘΡΑΚΗ»
2014 - 2020



με επιμέλεια και κατάλληλα προσωρινά υποθέματα, (με σταθερά στηρίγματα και ανάρτηση) τα οποία θα αρθούν μόνο ύστερα από την ολοκληρωτική εκτέλεση των συνδέσεων και την κατασκευή των αναγκαίων μονίμων υποθεμάτων τους.

4. ΕΠΙΜΕΤΡΗΣΕΙΣ ΚΑΙ ΠΛΗΡΩΜΗ

Στην επιμέτρηση του βάρους δεν λαμβάνεται υπόψη το βάρος των εξαρτημάτων (διαφόρων δικλίδων, τεμαχίων εξάρμωσης, συνδέσμων ζιμπώ κ.λπ.) επειδή για τα εξαρτήματα αυτά ισχύουν τιμές μονάδων προμήθειας και εγκατάστασης κατά τα αντίστοιχα άρθρα του τιμολογίου.

Η πληρωμή σε χιλιόγραμμα βάρους γίνεται για τα ειδικά χυτοσιδερένια τεμάχια ύδρευσης που συνδέονται σε σωληνώσεις Ρ.Ε για πλήρη τοποθετημένα και συνδεμένα τεμάχια ανεξάρτητα αν ο εργολάβος τα έχει προμηθευτεί με ανεξάρτητες τιμές για κάθε τεμάχιο και όχι κατά βάρος. Ο προσδιορισμός των τεμαχίων ισχύει όπως αναγράφεται στο τεύχος των προμετρήσεων.

ΤΕΧΝΙΚΗ ΠΡΟΔΙΑΓΡΑΦΗ 15 (Τ.Π. 15)

ΦΡΕΑΤΙΑ ΠΑΡΟΧΩΝ ΤΡΙΤΕΥΟΝΤΟΣ ΔΙΚΤΥΟΥ

1. ΑΝΤΙΚΕΙΜΕΝΟ ΤΗΣ ΠΡΟΔΙΑΓΡΑΦΗΣ

Η προδιαγραφή αυτή περιλαμβάνει τις διατάξεις για παροχή νερού προς τις ιδιοκτησίες. Οι διατάξεις υδροδότησης αποτελούνται από μικρά φρεάτια με καλύμματα και τα υδραυλικά εξαρτήματά τους.

2. ΟΙΚΟΔΟΜΙΚΑ ΦΡΕΑΤΙΩΝ

Όλα τα φρεάτια είναι ίδια. Τα κατασκευαστικά τους στοιχεία δείχνονται στο αντίστοιχο σχέδιο της μελέτης.

Τα φρεάτια είναι τετραγωνικής διατομής με εσωτερικό άνοιγμα 50 * 50 εκ. ή 60 * 60 εκ. Το βάθος τους είναι 60 εκ. Σε ορισμένες περιπτώσεις αυτό το βάθος μπορεί να αυξηθεί, αν απαιτηθεί ύστερα από ειδική εντολή της Υπηρεσίας επίβλεψης.

Το πάχος των τοιχωμάτων και του πυθμένα είναι 15 εκ.

Τα οικοδομικά κάθε φρεατίου αποτελούνται από τα ακόλουθα κατασκευασμένα στην κάθε θέση υλικά.

- α) Σκυρόδεμα C16/20.
- β) Ξυλότυποι μικροκατασκευών.
- γ) Επιχρίσματα τοιχωμάτων και δαπέδου πάχους 3 εκ. με τσιμεντοκονίαμα των 600χγρ. Σε τρεις στρώσεις.
- δ) Χυτοσιδερένιο πλαίσιο και κάλυμμα.

3. ΔΙΑΤΑΞΕΙΣ ΥΔΡΟΛΗΨΙΑΣ ΜΕ ΔΙΚΛΕΙΔΑ

Τοποθετούνται υδροληψίες -25 - -50 χιλιοστά με σέλλα παροχής στον αγωγό διανομής ή "Τ" συστολικό, ανάλογα με την περιοχή και τις κτιριακές εγκαταστάσεις που θα υδροδοτήσουν.

Για σωληνώσεις -25 - -50 χιλιοστά, η παροχή νερού από τον αγωγό του δικτύου γίνεται με σέλα παροχής ή Ταυ πιθανόν συστολικό.

Μέσα στο φρεάτιο στο άκρο του αγωγού -25 - -50 τοποθετείται αντίστοιχο ορειχάλκινο ρακόρ, που τον συνδέει με αντίστοιχη δικλείδα ορειχάλκινη συρταρωτή. Από την παροχή αυτή μπορεί να ληφθεί νερό 1" - 2", ανάλογα με τη ζήτηση.

4. ΣΩΛΗΝΩΣΕΙΣ ΠΑΡΟΧΩΝ ΥΔΡΕΥΣΗΣ

Θα χρησιμοποιηθούν για όλες τις σωληνώσεις από την είσοδο στο φρεάτιο μέχρι τις εξόδους σωλήνες HD-PE κλάσης πίεσης PN10 και αντίστοιχα εξαρτήματα ονομαστικής πίεσης λειτουργίας μεγαλύτερης ή ίσης των 16 atm.

Τα εξαρτήματα σύνδεσης των σωλήνων, (ρακόρ, μούφες, ταυ, γωνίες, καμπύλες, πώματα κ.λπ.) θα είναι ανοξείδωτα. Οι χρησιμοποιούμενες γωνίες 90⁰ (μοιρών) θα έχουν μεγάλη ακτίνα καμπυλότητας.

Όλα τα χρησιμοποιούμενα υλικά στο δίκτυο θα είναι άριστης και αναγνωρισμένης κατασκευής και ποιότητας και θα ανταποκρίνονται προς τους όρους της παρούσας ή τις ειδικές διατάξεις για υδραυλικούς κανονισμούς ή σωληνώσεις, όπως ισχύουν κατά την ημέρα διεξαγωγής της δημοπρασίας.

Οι δικλείδες (βάννες) θα είναι ορειχάλκινες συρταρωτές με έδρα και γλωτίδα ή κώνο και κατάλληλες για συναρμολόγηση με κοχλίωση.

Οι σωληνώσεις θα συνδεθούν με ειδικά κοχλιωτά εξαρτήματα. Τα χρησιμοποιούμενα στις σωληνώσεις υλικά στεγανότητας πρέπει να έχουν την απαιτούμενη αντοχή στις φυσικές και χημικές



ΕΠΙΧΕΙΡΗΣΙΑΚΟ ΠΡΟΓΡΑΜΜΑ
«ΑΝΑΤΟΛΙΚΗ ΜΑΚΕΔΟΝΙΑ ΚΑΙ ΘΡΑΚΗ»
2014 - 2020



ιδιότητες του νερού που διοχετεύεται με τις γνωστές συνθήκες πίεσης και θερμοκρασίας στις θέσεις των φρεατίων, καθώς και αντοχή στις εξωτερικές επιδράσεις του εδάφους.

Οι κοχλιώσεις θα εκτελούνται με μέγιστη προσοχή και θα εξασφαλίζεται τέλεια επαφή και στεγανότητα με την παρεμβολή καναβιού επιχρισμένου με μίνιο ή άλλα υλικά στεγανοποίησης παραδεκτά σε παρόμοιες κατασκευές.

Οι σωληνώσεις μπορεί να κατασκευασθούν πριν από την χύτευση του και τη διαμόρφωση του φρεατίου ή και μετά αν αφεθούν για τον σκοπό αυτό κατάλληλες οπές διέλευσης που θα στεγανοποιηθούν αμέσως ύστερα πριν την αποπεράτωση των εργασιών

5 ΧΥΤΟΣΙΔΕΡΕΝΙΑ ΚΑΛΥΜΜΑΤΑ

Τα χυτοσιδερένια καλύμματα των μικρών φρεατίων θα κατασκευασθούν καθ' υπόδειξη της υπηρεσίας.

Το πλαίσιο που το βάρος του θα είναι τουλάχιστο 25χγρ. θα τοποθετηθεί κατά την κατασκευή του φρεατίου και θα ενσωματωθεί σε αυτό.

Το κάλυμμα που το βάρος του θα κυμαίνεται περίπου στα 50χγρ. στην μία πλευρά του θα φέρει οπή για τοποθέτηση ειδικού κλειδιού ώστε να είναι εύκολο το άνοιγμα

Εάν ο εργοδότης επιθυμεί, ο εργολάβος είναι υποχρεωμένος με την ίδια τιμή μονάδας να χαράξει στη μέση του καλύμματος τα αρχικά της Υπηρεσίας κατασκευών π.χ. Δ.Ε.Υ.Α.Κ. Για τον σκοπό αυτό θα γίνει πριν από την χύτευση τους συνεννόηση του εργολάβου με την Υπηρεσία επίβλεψης και τον Εργοδότη.

3. 6. ΕΠΙΜΕΤΡΗΣΗ ΚΑΙ ΠΛΗΡΩΜΗ

Οι διατάξεις υδροληψίας για τις οικοδομές πληρώνονται με το άρθρο του τιμολογίου της μελέτης ανά τεμάχιο.

ΤΕΧΝΙΚΗ ΠΡΟΔΙΑΓΡΑΦΗ 16 (Τ.Π. 16)
ΥΔΡΑΥΛΙΚΗΣ ΒΑΛΒΙΔΑΣ ΜΕΙΩΣΗΣ ΠΙΕΣΕΩΣ PN16

1. ΓΕΝΙΚΗ ΠΕΡΙΓΡΑΦΗ

Οι πιεζοθραυστικές δικλείδες θα χρησιμοποιηθούν για τη ρύθμιση της πίεσης λειτουργίας σε τμήματα του δικτύου ύδρευσης. Οι δικλείδες αυτές θα παραλαμβάνουν την πίεση ανάντη (είσοδος) και θα τη μειώνουν αυτόματα κατάντη (έξοδος) εντός ενός εύρους τιμών με δυνατότητα επιλογής της επιθυμητής τιμής. Η πίεση εξόδου (pset) θα παραμένει ανεπηρέαστη από μεταβολές της πίεσης εισόδου και/ή της παροχής στην έξοδο. Εντός των επιτρεπτών ορίων ταχύτητας ροής ($v = 0,1 \text{ m/s} - 1 \text{ m/s}$) η πίεση εξόδου θα παραμένει σταθερή με μια ανοχή $\pm 5\% \cdot pset$.

BS 6920	Testing of non-metallic components with regard to their effect of the quality of water guidance notes
DIN 30677-02	External corrosion protection of buried valves; heavy-duty thermoset plastics coatings
ΕΛΟΤ EN 10204	Μεταλλικά προϊόντα - Τύποι εγγράφων ελέγχου
ΕΛΟΤ EN 1074-01	Βαλβίδες για τροφοδοσία νερού - Απαιτήσεις καταλληλότητας και σχετικές δοκιμές επαλήθευσης - Μέρος 1: Γενικές απαιτήσεις
ΕΛΟΤ EN 1074-05	Valves for water supply - Fitness for purpose requirements and appropriate verification tests - Part 5: Control valves
ΕΛΟΤ EN 1092-02	Φλάντζες και οι συνδέσεις τους - Κυκλικές φλάντζες για σωλήνες, δικλείδες, ειδικάτεμάχια και εξαρτήματα, χαρακτηρισμένα με PN - Μέρος 2: Χυτοσιδηρές φλάντζες
ΕΛΟΤ EN 12266-01	Βιομηχανικές βαλβίδες - Δοκιμές μεταλλικών βαλβίδων - Μέρος 1: Δοκιμές πίεσης, διαδικασίες δοκιμής και κριτήρια αποδοχής -
ΕΛΟΤ EN 12266-02	Βιομηχανικές βαλβίδες - Δοκιμές μεταλλικών βαλβίδων - Μέρος 2: Δοκιμές, διαδικασίες δοκιμών και κριτήρια αποδοχής - Συμπληρωματικές δοκιμές
ΕΛΟΤ EN ISO 12944-04	Χρώματα και βερνίκια - Αντισκωριακή προστασία χαλύβδινων κατασκευών με συστήματα χρωμάτων - Μέρος 4: Τύποι και προετοιμασία επιφανειών
ΕΛΟΤ EN 1563	Τεχνολογία χυτηρίων - Χυτοσίδηρος σφαιροειδούς γραφίτη
ΕΛΟΤ EN 19	Βιομηχανικές βαλβίδες - Σήμανση των μεταλλικών βαλβίδων
ΕΛΟΤ EN 558	Βιομηχανικές βαλβίδες - Διαστάσεις τοποθέτησης μεταλλικών βαλβίδων για χρήση σε συστήματα σωληνώσεων με φλάντζες - Βαλβίδες χαρακτηριζόμενες με PN και Κατηγορία
ΕΛΟΤ EN ISO 9001	Συστήματα διαχείρισης της ποιότητας - Απαιτήσεις

2. ΤΕΧΝΙΚΑ ΧΑΡΑΚΤΗΡΙΣΤΙΚΑ



**ΕΠΙΧΕΙΡΗΣΙΑΚΟ ΠΡΟΓΡΑΜΜΑ
«ΑΝΑΤΟΛΙΚΗ ΜΑΚΕΔΟΝΙΑ ΚΑΙ ΘΡΑΚΗ»
2014 - 2020**



Οι δικλείδες θα έχουν έμβολο που θα μεταβάλλει το βαθμό κλεισίματος. Το έμβολο θα κινείται παλινδρομικά, αυτόνομα υδραυλικά, ενεργοποιούμενο μέσω διαφράγματος και θα ελέγχονται από έναν ειδικό πιλότο ρύθμισης πίεσης.

Η κύρια δικλείδα θα περιλαμβάνει βοηθητικό (δευτερεύον) υδραυλικό κύκλωμα σωληνίσκων που θα ελέγχεται είτε από έναν πιλότο 3-δρόμων (που θα επιτρέπει το πλήρες άνοιγμα όταν η ανάντη πίεση πέσει χαμηλότερα από την επιθυμητή πίεση στην έξοδο), είτε από πιλότο 2 δρόμων (δημιουργώντας ελάχιστη διαφορά πίεσης στην ανοιχτή θέση). Η επιθυμητή πίεση στην έξοδο της δικλείδας θα επιτυγχάνεται μέσω ρύθμισης του πιλότου του δευτερεύοντος κυκλώματος. Η βαλβίδα ρύθμισης της επιθυμητής πίεσης (πιλότος) θα είναι κατασκευασμένη εξ ολοκλήρου από ανοξείδωτο χάλυβα ή ορείχαλκο αλλά με έδρα από ανοξείδωτο χάλυβα AISI 316L ή 304. Η διασύνδεση του πιλότου και των λοιπών εξαρτημάτων του δευτερεύοντος κυκλώματος με την κυρίως δικλείδα θα επιτυγχάνεται με κύκλωμα σωληνίσκων κατασκευασμένων από υλικό υψηλής αντοχής στην πίεση. Το υλικό αυτό μπορεί να είναι σύνθετο υλικό κατάλληλο για πόσιμο νερό και απαλλαγμένο από φαινόμενα γήρανσης και ερπυσμού (π.χ. προπυλένιο) ή ανοξείδωτος χάλυβας ποιότητας AISI 316 ή 304, ενώ δεν επιτρέπεται η χρήση επιχρωμιωμένων χαλύβων όλων των κατηγοριών που περιλαμβάνονται στην οδηγία EC 348/2013.

Το μήκος των δικλείδων (φλάντζα με φλάντζα) πρέπει να είναι σύμφωνο με το πρότυπο ΕΛΟΤ EN 558 Series 1.

Οι δικλείδες θα συνοδεύονται από φλάντζες λαιμού με βίδες, παξιμάδια, κλπ. σύμφωνα με το πρότυπο ΕΛΟΤ EN 1092-02.

3. ΥΛΙΚΟ ΚΑΤΑΣΚΕΥΗΣ - ΚΑΤΕΡΓΑΣΙΑ

Το σώμα και το κάλυμμα της δικλείδας θα πρέπει να είναι κατασκευασμένα από χυτοσίδηρο ποιότητας τουλάχιστον EN-GJS-400-15 (GGG-40).

Ο δίσκος σφράγισης των δικλείδων θα εφαρμόζει κατά το κλείσιμο σε ανοξείδωτη έδρα, η οποία θα είναι πλήρως αντικαταστάσιμη. Το υλικό κατασκευής της έδρας θα είναι απαραίτητα ανοξείδωτος χάλυβας ποιότητας AISI 316L ή 304. Εάν το έμβολο μεταβάλλει το βαθμό κλεισίματος οδηγούμενο από το διάφραγμα, αυτό θα είναι κατασκευασμένο από ενισχυμένο ειδικό ελαστικό NBKή ισοδύναμο κατάλληλο για πόσιμο νερό, συνοδευόμενο από πιστοποιητικό καταλληλότητας.

Ο άξονας των δικλείδων, καθώς και ο δίσκος σφράγισης, θα είναι κατασκευασμένοι από ανοξείδωτο χάλυβα ποιότητας τουλάχιστον AISI 316L ή 304.

Η κατασκευή της κάθε δικλείδας θα είναι τέτοιας μορφής, ώστε να επιτρέπεται κάθε μελλοντική συντήρηση χωρίς την αφαίρεση του σώματος της δικλείδας από το σημείο τοποθέτησής της.

Επειδή η περιοδική συντήρηση των δικλείδων θα πρέπει να γίνεται εύκολα με την αφαίρεση του άνω τμήματος της διάταξης του ενεργοποιητή, χωρίς να απαιτείται η απομάκρυνση του σώματος των δικλείδων από το φρεάτιο τοποθέτησης, οι δικλείδες θα πρέπει να είναι κατασκευασμένες κατά τέτοιο τρόπο ώστε να επιτρέπεται η κατακόρυφη προς τα πάνω αποσύνδεση του καλύμματος και του μηχανισμού λειτουργίας τους εντός φρεατίου. Για τον συγκεκριμένο λόγο δικλείδες κατασκευής τύπου "Υ" δεν γίνονται δεκτές.



Ευρωπαϊκή Ένωση
Ευρωπαϊκό Ταμείο
Περιφερειακής Ανάπτυξης

ΕΠΙΧΕΙΡΗΣΙΑΚΟ ΠΡΟΓΡΑΜΜΑ
«ΑΝΑΤΟΛΙΚΗ ΜΑΚΕΔΟΝΙΑ ΚΑΙ ΘΡΑΚΗ»
2014 - 2020



Οι δικλείδες θα διαθέτουν μηχανισμό ανοίγματος - κλεισίματος χαμηλού συντελεστή τριβής. Ο μηχανισμός θα φέρει απαραίτητως δύο τουλάχιστον οδηγούς (τριβείς ολίσθησης) και κεντραρίσματος. Οι οδηγοί ολίσθησης θα πρέπει να εξασφαλίζουν με τον καλύτερο δυνατό τρόπο τη σταθερότητα και την απόλυτα κατακόρυφη κίνηση του άξονα. Το υλικό κατασκευής των οδηγών τριβών θα είναι φωσφορούχος ορείχαλκος ή ανοξείδωτος χάλυβας. Η ύπαρξη μόνο ενός σημείου έδρασης και κεντραρίσματος του άξονα δεν γίνεται αποδεκτή.

Οι δικλείδες θα πρέπει να διαθέτουν σύστημα εξαέρωσης και θα φέρουν σημεία ανάρτησης για την εύκολη τοποθέτησή τους.

4. ΒΑΦΗ

Δεν θα γίνει εξωτερική επάλειψη των δικλίδων αν δεν προηγηθεί καθαρισμός και απαλλαγή από τη σκουριά καθώς και αν δεν έχει γίνει επιθεώρηση από τους εκπροσώπους της Δ.Ε.Υ.Α. ΚΑΒΑΛΑΣ, εφόσον τούτο ζητηθεί.

Τα σώματα και τα καλύμματα των δικλίδων, μετά από αμμοβολή σύμφωνα με το πρότυπο ΕΛΟΤ EN ISO 12944-4 SA 2-1/2, θα επιστρωθούν εσωτερικά και εξωτερικά με υπόστρωμα (PRIMER) ψευδαργύρου πάχους τουλάχιστον 50 μικρά.

Κατόπιν θα βαφούν εσωτερικά και εξωτερικά με αντιδιαβρωτική εποξειδική βαφή υψηλής αντοχής, χρώματος μπλε RAL 5005, σύμφωνα με την οδηγία GSK type "heavy - duty corrosion protection" κατά DIN 30677-2. Το συνολικό πάχος όλων των στρώσεων, εξωτερικά και εσωτερικά θα είναι τουλάχιστον (minimum) 250 μm. Εκτός του πάχους, η διαδικασία βαφής που θα εφαρμοστεί θα πρέπει να εξασφαλίζει μηχανικές αντοχές σε κρούση και έλλειψη πόρων. Για αυτό το λόγο, θα πρέπει να προσκομίζεται σχετικό τεστ δοκιμής.

5. ΣΗΜΑΝΣΗ

Το κέλυφος κάθε δικλείδας θα φέρει υποχρεωτικά ανάγλυφες ενδείξεις σύμφωνα με το πρότυπο ΕΛΟΤ EN 19 για την ονομαστική διάμετρο (DN και μέγεθος), την ονομαστική πίεση λειτουργίας (PN και πίεση), το υλικό κατασκευής του σώματος, το χρόνο και τον αριθμό παραγωγής, καθώς και το σήμα ή την επωνυμία του κατασκευαστή.

Ο χρόνος παραγωγής και ο αριθμός παραγωγής καθώς και άλλα πρόσθετα στοιχεία, όπως μέγιστη θερμοκρασία λειτουργίας, υλικά κατασκευής επιμέρους εξαρτημάτων, barcode, κ.λπ. μπορεί να αναγράφονται σε κατάλληλη μεταλλική πινακίδα, σταθερά στερεωμένη στο σώμα της βάνας.

Στο σώμα του πιλότου των δικλίδων και σε εμφανές σημείο θα υπάρχει υποχρεωτικά προσαρτημένη ειδική πινακίδα στην οποία θα αναφέρονται ο τύπος και το μοντέλο του πιλότου, καθώς και τα χαρακτηριστικά λειτουργίας του (εύρος ρύθμισης, κλπ).

6. ΣΥΣΚΕΥΑΣΙΑ ΥΛΙΚΟΥ

Τα άκρα κάθε δικλείδας θα πρέπει να καλύπτονται με ειδικές πλαστικές προστατευτικές τάπες. Για την καλύτερη προστασία του δευτερεύοντος υδραυλικού κυκλώματος και του πιλότου κατά τη μεταφορά, ο κατασκευαστής υποχρεούται να τοποθετήσει την κάθε δικλείδα σε ξεχωριστό ξύλινο κιβώτιο.

7. ΛΕΙΤΟΥΡΓΙΚΑ ΧΑΡΑΚΤΗΡΙΣΤΙΚΑ

Η λειτουργία της πιεζοθραυστικής δικλείδας θα εξασφαλίζεται με υδραυλική ώθηση που δημιουργείται από τη διαφορική πίεση εισόδου - εξόδου. Η δικλείδα θα φέρει κατάλληλο κύκλωμα PILOT - VALVE που θα παρακολουθεί πλήρως τη λειτουργία του κύριου μηχανισμού αυτής με διάταξη ρύθμισης της πίεσης εξόδου, διάταξη επιβράδυνσης του πλήρους κλεισίματος ή ανοίγματος, για αποφυγή υδραυλικών πηλγμάτων. Επίσης θα περιλαμβάνεται και ειδική διάταξη εξαερισμού.

Γενικά, η όλη λειτουργία των δικλείδων από τη μέγιστη παροχή μέχρι το πλήρες κλείσιμο θα είναι ομαλή χωρίς κρούσεις και κραδασμούς. Οι πιεζοθραυστικές δικλείδες (PRV), ανεξάρτητα από τη διάμετρό τους, θα πρέπει να ρυθμίζουν την επιθυμητή πίεση στην έξοδο και να λειτουργούν με σταθερότητα και ακρίβεια ακόμη και αν η ταχύτητα ροής είναι πολύ χαμηλή (0,1 m/s). Σε μηδενική παροχή οι δικλείδες θα είναι πλήρως κλειστές.

Η λειτουργία αυτή θα πρέπει να επιτυγχάνεται δίχως την ανάγκη χρήσης κάποιας επιπρόσθετης βαλβίδας ρύθμισης ροής και χωρίς να είναι απαραίτητη η εγκατάσταση πρόσθετης δικλείδας σε διάταξη παράκαμψης (low-flow by-pass PRV). Η δυνατότητα ρύθμισης σε συνθήκες ελάχιστης παροχής, θα επιτυγχάνεται με **ειδική διαμόρφωση** της έδρας σφράγισης. Δικλείδες με διάταξη έδρας σφράγισης τύπου κορώνας (V-port) ή οποιοσδήποτε άλλης επιπρόσθετης διάταξης μείωσης της παροχής για την επίτευξη ικανοποιητικής λειτουργίας στις χαμηλές παροχές, δεν γίνονται αποδεκτές.

Το κύκλωμα ελέγχου θα περιλαμβάνει, εκτός του πιλότου, όλα τα απαραίτητα εξαρτήματα για την εύρυθμη χρήση και λειτουργία της δικλείδας όπως: σφαιρικούς κρουνοί απομόνωσης, μανόμετρα ένδειξης πίεσης στην είσοδο και στην έξοδο της δικλείδας, σωληνίσκους διασύνδεσης, βελονοειδή βαλβίδα ελέγχου ταχύτητας αντίδρασης κλπ. Το κύκλωμα ελέγχου θα πρέπει να περιλαμβάνει κατ' ελάχιστον τρεις (3) απομονωτικές δικλείδες (κρουνοί) στην είσοδο, στο θάλαμο ελέγχου και στην έξοδο της κυρίως βαλβίδας ώστε να είναι εύκολη η συντήρησή του χωρίς την διακοπή λειτουργίας της κυρίως βαλβίδας. Το κύκλωμα ελέγχου θα παρακολουθεί πλήρως τη λειτουργία του κυρίως μηχανισμού των δικλείδων με διάταξη ρύθμισης της πίεσης εξόδου, καθώς και διάταξη επιβράδυνσης του πλήρους κλεισίματος ή ανοίγματος για την αποφυγή υδραυλικών πηλγμάτων.

Ο βρόχος ελέγχου του πιλότου της δικλείδας θα πρέπει να περιλαμβάνει «αυτοκαθαριζόμενο» φίλτρο προστασίας του κυκλώματος ελέγχου από φερτά υλικά. Δεν θα απαιτείται περιοδικός καθαρισμός του φίλτρου παρά μόνο στην περίπτωση της ολικής συντήρησης της δικλείδας.

Η δικλείδα θα είναι εφοδιασμένη με διάταξη που θα δείχνει οπτικά την τρέχουσα θέση ανοίγματος (τελείως κλειστή, ποσοστό ανοίγματος, ανοιχτή). Επίσης, θα φέρει τις κατάλληλες διατάξεις για να μπορεί να χρησιμοποιηθεί χειροκίνητα σαν απλή δικλείδα πλήρως ανοιχτή ή πλήρως κλειστή.

Η δικλείδα θα πρέπει να μπορεί να λειτουργεί (σταθερή πίεση εξόδου χωρίς διακύμανση και κραδασμούς) σε συνθήκες μέγιστης διαφοράς πίεσης (εισόδου - πίεσης ρύθμισης εξόδου) για την μέγιστη και την ελάχιστη ταχύτητα ροής. Ως μέγιστη ταχύτητα ορίζονται τα 5,0m/s (βαλβίδες ολικής διατομής) και ως ελάχιστη τα 0,1m/s.

Σε περιπτώσεις όπου λόγω ειδικών συνθηκών ρύθμισης της πίεσης του δικτύου, οι ζητούμενες τιμές μείωσης πίεσης pset βρίσκονται εκτός των ορίων ασφαλούς λειτουργίας, υπερβαίνοντας τις κρίσιμες παραμέτρους σπηλαιώσης, θα ήταν επιθυμητό χωρίς να αποτελεί κριτήριο αποκλεισμού, η βαλβίδα να μπορεί να εξοπλιστεί με πρόσθετες ειδικές διατάξεις αντιμετώπισης της σπηλαιώσης όπως π.χ. έδραση



Ευρωπαϊκή Ένωση
Ευρωπαϊκό Ταμείο
Περιφερειακής Ανάπτυξης

ΕΠΙΧΕΙΡΗΣΙΑΚΟ ΠΡΟΓΡΑΜΜΑ
«ΑΝΑΤΟΛΙΚΗ ΜΑΚΕΔΟΝΙΑ ΚΑΙ ΘΡΑΚΗ»
2014 - 2020



οδήγησης διάτρητου εμβόλου σε κύλινδρο εγκοπών.

Επιπρόσθετα θα παρέχονται και πίνακες τιμών ονομαστικού συντελεστή παροχетеυτικότητας Kvs με αριθμητικές τιμές. Καμπύλες και γενικά διαγράμματα παρουσίασης του Kvs δεν γίνονται αποδεκτά.

Η ταχύτητα ανάδρασης της δικλείδας (προσαρμογή στην αιτούμενη πίεση εξόδου) μεταβαλλόμενης της παροχής, θα γίνεται με ρύθμιση της παροχής του κυκλώματος του πιλότου. Η ρύθμιση θα γίνεται με ανεξάρτητη του πιλότου (μη ενσωματωμένη) βελονοειδή βαλβίδα από ανοξείδωτο χάλυβα ή ορείχαλκο.

Η διατομή της δικλείδας σε οποιαδήποτε θέση εσωτερικά, θα πρέπει να είναι επαρκής ώστε ο παραγόμενος θόρυβος να μη ξεπερνά τα 85 dB(A).

8. ΧΡΗΣΗ ΣΕ ΠΟΣΙΜΟ ΝΕΡΟ

Όσον αφορά την ποιότητα όλων των προαναφερόμενων υλικών και την επίπτωση αυτών στην ποιότητα του νερού που έρχεται σε επαφή με τα υλικά αυτά, ο προμηθευτής πρέπει να παρέχει πιστοποιητικό καταλληλότητας και εγκρίσεις σύμφωνα με ένα τουλάχιστον από τα παρακάτω: DVGW W270 και UBA-coatings Guideline, DGS/VS4, WRAS BS 6920, ANSI/NSF 61 ή της KIWA. Εναλλακτικά, ο προμηθευτής μπορεί να λάβει πιστοποιητικό καταλληλότητας και έγκριση από την ΕΒΕΤΑΜ σύμφωνα με μια από τις παραπάνω οδηγίες.

ΤΕΧΝΙΚΗ ΠΡΟΔΙΑΓΡΑΦΗ 17 (Τ.Π. 17)

ΑΝΚ Υ-ΦΙΛΤΡΟ 910/21-001

1. ΠΕΡΙΓΡΑΦΗ

Το προϊόν θα είναι ένα φίλτρο Υ-σχήματος από χυτοσίδηρο με αποσπώμενη μονοκόμματη σίτα από ανοξείδωτο χάλυβα που έχει σχεδιαστεί για να απομακρύνει χαλίκια και λοιπές ακαθαρσίες από δίκτυα διανομής πόσιμου νερού.

Το φίλτρο πρέπει να είναι ένας κύλινδρος από ανοξείδωτο χάλυβα 1.4301 (304) με οπές, η διάμετρος των οποίων θα πρέπει να είναι από 1.5 mm για το μικρότερο DN μέγεθος έως 2.7 mm για το μεγαλύτερο.

Το πάχος του τοιχώματος θα πρέπει να είναι από 0.8 mm για το μικρότερο DN μέγεθος έως 1.2 mm για το μεγαλύτερο.

Η αναλογία του εμβαδού (σύνολικό εμβαδό οπής προς εμβαδό σωλήνας) πρέπει να είναι μεγαλύτερο του 3.

Η πτώση της πίεσης διαμέσου μιας καθαρής μονάδας χωρίς ακαθαρσίες δεν θα πρέπει να υπερβαίνει την ακόλουθη προσέγγιση: $P \approx 2400 \times DN^{-4} \times Q^2$

όπου P μετράται σε bar, DN είναι η ονομαστική διάμετρος σε mm και Q είναι η ροή σε m³/h.

Πίεση λειτουργίας PN10/16

2. ΠΡΟΤΥΠΑ

Διαστάσεις face-to-face: Σύμφωνα με EN558, Πίνακας 2, Σειρά 4 στις DN50-150 και Σειρά 7 στις DN200-300

Φλάντζες: Σύμφωνα με EN1092-2 (ISO 7005-2), PN 10/16

3. ΥΛΙΚΑ ΚΑΤΑΣΚΕΥΗΣ

Σώμα/καπάκι: GJS-450 (GGG-40)

Κοιλίες: Ανοξείδωτοι A2 ή ανώτεροι

Σίτα: Ενιαία και όχι διαιρετή από ανοξείδωτο χάλυβα 1.4301 (304)

Τάπα αποστράγγισης: Ανοξείδωτος χάλυβας A2

Στεγανοποιητικό: δακτύλιος O-ring από EPDM εγκεκριμένο για πόσιμο νερό.

Βαφή: Εποξειδική βαφή βαρέως τύπου 250μm εσωτερικά και εξωτερικά κατά GSK



Ευρωπαϊκή Ένωση
Ευρωπαϊκό Ταμείο
Περιφερειακής Ανάπτυξης

ΕΠΙΧΕΙΡΗΣΙΑΚΟ ΠΡΟΓΡΑΜΜΑ
«ΑΝΑΤΟΛΙΚΗ ΜΑΚΕΔΟΝΙΑ ΚΑΙ ΘΡΑΚΗ»
2014 - 2020



4. ΠΙΣΤΟΠΟΙΗΤΙΚΑ

Πιστοποιητικό **ISO 9001** εργοστασίου κατασκευής

Πιστοποιητικό καταλληλότητας για πόσιμο νερό του φίλτρου ως σύνολο ενός εκ των παρακάτω αναγνωρισμένων Ευρωπαϊκών φορέων **KIWA-WRAS-EUROFINS**.

Πιστοποιητικό **GSK** για την επιφανειακή προστασία.

Πιστοποιητικό ελέγχου **2.2** κατά EN10204.

5. ΣΗΜΑΝΣΗ

Οι ακόλουθες πληροφορίες θα είναι εμφανείς και ενσωματωμένες στο χυτό σώμα του φίλτρου σύμφωνα με το πρότυπο **ΕΛΟΤ EN19**:

- Κατασκευαστής
- DN-κατηγορία
- PN-κατηγορία
- Ποιότητα υλικού

6. ΤΕΧΝΙΚΑ ΕΓΓΡΑΦΑ

- Τεχνικό φυλλάδιο και κατασκευαστικό σχέδιο με εξωτερικές διαστάσεις
- Πλήρης τεχνική περιγραφή
- Διάγραμμα πτώσης πίεσης σε συνάρτηση με τη διερχόμενη παροχή
- Οδηγίες εγκατάστασης

ΤΕΧΝΙΚΗ ΠΡΟΔΙΑΓΡΑΦΗ 18 (Τ.Π. 18)
ΔΙΚΛΕΙΔΑ ΣΥΡΤΟΥ ΕΛΑΣΤΙΚΗΣ ΕΜΦΡΑΞΗΣ PN16

1. Αντικείμενο

Η παρούσα Προδιαγραφή αφορά στην προμήθεια, στην μεταφορά, στην εγκατάσταση, στους ελέγχους και στις δοκιμές των συρταρωτών χυτοσιδηρών δικλίδων με φλάντζες και ελαστική έμφραξη, που τοποθετούνται σε δίκτυα υπό πίεση.

2. Τυποποιητικές παραπομπές

Η παρούσα Προδιαγραφή ενσωματώνει, μέσω παραπομπών, προβλέψεις άλλων δημοσιεύσεων, χρονολογημένων ή μη. Οι παραπομπές αυτές αναφέρονται στα αντίστοιχα σημεία του κειμένου και κατάλογος των δημοσιεύσεων αυτών παρουσιάζεται στη συνέχεια. Προκειμένου περί παραπομπών σε χρονολογημένες δημοσιεύσεις, τυχόν μεταγενέστερες τροποποιήσεις ή αναθεωρήσεις αυτών θα έχουν εφαρμογή στο παρόν όταν θα ενσωματωθούν σε αυτό, με τροποποίηση ή αναθεώρησή του. Όσον αφορά τις παραπομπές σε μη χρονολογημένες δημοσιεύσεις ισχύει η τελευταία έκδοσή τους.

ΕΛΟΤ EN 19 E2 Βιομηχανικές βαλβίδες - Σήμανση των μεταλλικών βαλβίδων.

Industrial valves – Marking of metallic valves.

ΕΛΟΤ EN 558 + A1 Βιομηχανικές βαλβίδες - Διαστάσεις τοποθέτησης μεταλλικών βαλβίδων για χρήση σε συστήματα σωληνώσεων με φλάντζες - Μέρος 1: Βαλβίδες χαρακτηριζόμενες με PN.

Industrial valves – Face-to-face and center-to-face dimensions.-Part 1 : PN designated valves

ΕΛΟΤ EN 681.01/A1 Ελαστομερή στεγανωτικά - Απαιτήσεις για τα υλικά στεγάνωσης συνδέσμων σωλήνων σε εφαρμογές ύδρευσης και αποχέτευσης -Μέρος 1: Βουλκανισμένο ελαστικό

Elastomeric seals - Materials requirements for pipe joint seals used in water and drainage applications - Part 1: Vulcanized rubber

ΕΛΟΤ EN 1074.01	Βαλβίδες για τροφοδοσία νερού – Απαιτήσεις καταλληλότητας και σχετικές δοκιμές επαλήθευσης. Μέρος 1 : Γενικές απαιτήσεις Valves for water supply – fitness for purpose requirements and appropriate verification tests. Part1:General requirements.
ΕΛΟΤ EN 1074.02	Βαλβίδες για τροφοδοσία νερού.– Απαιτήσεις καταλληλότητας και σχετικές δοκιμές επαλήθευσης. Μέρος 2 : Βαλβίδες διακοπής. Valves for water supply – fitness for purpose requirements and appropriate verification tests. Part 2: Isolating valves.
ΕΛΟΤ EN 1092.02	Φλάντζες και οι συνδέσεις τους – Κυκλικές φλάντζες για σωλήνες, δικλείδες, ειδικά τεμάχια και εξαρτήματα χαρακτηρισμένα με PN. Μέρος 2 : Χυτοσιδηρές φλάντζες. Flanges and their joints – Circular flanges for pipes, valves, fittings and accessories PN designated - Part 2: Cast iron flanges
ΕΛΟΤ EN 1171	Ε2Βιομηχανικές βαλβίδες – Χυτοσιδηρές βαλβίδες τύπου θύρας Industrial valves – Cast iron gate valves
ΕΛΟΤ EN 1515.01	Φλάντζες και οι συνδέσεις τους – Σύνδεση με κοχλίες – Μέρος 1 : Επιλογή σύνδεσης με κοχλίες Flanges and their joints – Bolting – Part 1 : Selection of bolting.
ΕΛΟΤ EN 1563 E2	Τεχνολογία χυτηρίων - Χυτοσίδηρος σφαιροειδούς γραφίτη. Founding – Spheroidal graphite cast irons
ΕΛΟΤ EN 10204 E2	Μεταλλικά προϊόντα – Τύποι εγγράφων επιθεώρησης Metallic products – Types of inspection documents
ΕΛΟΤ EN 12266-1 E2	Βιομηχανικές βαλβίδες - Δοκιμές μεταλλικών βαλβίδων - Μέρος 1: Δοκιμές πίεσης, διαδικασίες δοκιμής και κριτήρια αποδοχής - Υποχρεωτικές



Ευρωπαϊκή Ένωση
Ευρωπαϊκό Ταμείο
Περιφερειακής Ανάπτυξης

ΕΠΙΧΕΙΡΗΣΙΑΚΟ ΠΡΟΓΡΑΜΜΑ
«ΑΝΑΤΟΛΙΚΗ ΜΑΚΕΔΟΝΙΑ ΚΑΙ ΘΡΑΚΗ»
2014 - 2020



απαιτήσεις.

Industrial valves -Testing of metallic valves - Part 1: Pressure tests, test procedures and acceptance criteria - Mandatory requirements.

ΕΛΟΤ EN 12266-2 E2 Βιομηχανικές βαλβίδες - Δοκιμές μεταλλικών βαλβίδων - Μέρος 2: Δοκιμές, διαδικασίες δοκιμών και κριτήρια αποδοχής - Συμπληρωματικές απαιτήσεις. Industrial valves -Testing of metallic valves - Part 2: Tests, test procedures and acceptance criteria - Supplementary requirements

ΕΛΟΤ EN 14901 E2 Σωλήνες από ελατό χυτοσίδηρο, ειδικά τεμάχια και εξαρτήματα. – Εποξειδική επικάλυψη (βαρέως τύπου) των ειδικών τεμαχίων και εξαρτημάτων από ελατό χυτοσίδηρο – Απαιτήσεις και μέθοδοι δοκιμών. Ductile iron pipes, fittings and accessories. - Epoxy coating (heavy duty) of ductile iron fittings and accessories. - Requirements and test methods.

ΕΛΟΤ ISO 5208 Βιομηχανικές Βαλβίδες – Δοκιμές πίεσης μεταλλικών βαλβίδων. Industrial valves – Pressure testing of metallic valves

ΕΛΟΤ EN ISO 9001 E4 Συστήματα διαχείρισης της ποιότητας - Απαιτήσεις. Qualitymanagementsystems - Requirements. (ISO 9001:2015)

3. Όροι και ορισμοί

Στην παρούσα προδιαγραφή δεν χρησιμοποιούνται ιδιαίτεροι όροι και ορισμοί.

4. Απαιτήσεις

4.1. Χαρακτηριστικά κατασκευής

Οι δικλείδες πρέπει να είναι κατασκευασμένες από εργοστάσιο που διαθέτει πιστοποίηση ISO 9001, να συνοδεύονται από πιστοποιητικό συμμόρφωσης από αναγνωρισμένο φορέα πιστοποίησης και να φέρουν σήμανση CE σύμφωνα με την οδηγία 93/465/ΕΕ.

Οι δικλείδες θα είναι τύπου μη ανυψούμενου βάρκρου, με ελαστική έμφραξη και φλάντζες και η κατασκευή τους θα είναι σύμφωνη με τα πρότυπα ΕΛΟΤ EN 1074.01, ΕΛΟΤ EN 1074.02 και ΕΛΟΤ EN 1171 E2.

Η ονομαστική πίεση των δικλίδων θα είναι PN10, PN16 ή PN25 σύμφωνα με την εγκεκριμένη μελέτη και η κατασκευή τους θα είναι τέτοια ώστε να εξασφαλίζεται απόλυτη στεγανότητα κατά το κλείσιμο και προς τις δύο πλευρές (ανάντη και κατάντη).

Το σώμα των δικλίδων θα έχει και στα δύο άκρα φλάντζες σύμφωνες με το πρότυπο ΕΛΟΤ EN 1092.02. Το μήκος των δικλίδων θα είναι σύμφωνο με το πρότυπο ΕΛΟΤ EN 588 +A1, σειράς 14 ή 15 όπως καθορίζεται στην εγκεκριμένη μελέτη., ενώ οι κοχλίες και τα περικόχλια θα είναι σύμφωνα με το πρότυπο ΕΛΟΤ EN 1515.01.

Οι δικλίδες θα πρέπει να εξασφαλίζουν μακρόχρονη και ομαλή λειτουργία και να έχουν ελάχιστες απαιτήσεις συντήρησης.

Το σώμα κάθε δικλίδας θα έχει υποχρεωτικά ενδείξεις σύμφωνα με το πρότυπο ΕΛΟΤ EN 19 E2 για την ονομαστική διάμετρο (DN), την ονομαστική πίεση (PN), ένδειξη για το υλικό του σώματος, σήμα ή επωνυμία του κατασκευαστή. Επίσης σε πρόσθετη κατάλληλη μεταλλική πινακίδα, σταθερά στερεωμένη στο σώμα της δικλίδας θα αναγράφεται υποχρεωτικά ο αριθμός παραγωγής και ο αριθμός παραγγελίας.

Ο σύρτης θα είναι αδιαίρετος και θα φέρει επίστρωμα στερεωμένο κατά τρόπο ασφαλή και με διαμόρφωση που θα εξασφαλίζει πλήρη στεγανότητα. Η κίνηση του σύρτη θα γίνεται μέσα σε πλευρικούς οδηγούς στο σώμα της δικλίδας. Όταν οι δικλίδες είναι ανοικτές θα ελευθερώνουν πλήρως την διατομή που αντιστοιχεί στην ονομαστική τους διάμετρο και θα έχουν εσωτερικά κατάλληλη διαμόρφωση, απαλλαγμένη από εγχοπές κ.λπ. στο κάτω μέρος, ώστε να αποτρέπεται ενδεχόμενη επικάθηση φερτών υλών που θα καθιστούν προβληματική την στεγανότητα κατά το κλείσιμο της δικλίδας.

Η κατασκευή των δικλίδων θα είναι τέτοια, ώστε σε περίπτωση ενδεχόμενης επισκευής το σώμα τους να μην αποσυνδέεται από την σωλήνωση και να επιτρέπει την αφαίρεση του καλύμματος, του σύρτη, του βάκτρου κ.λπ.

Όλα τα χυτά μέρη των δικλίδων μετά την χύτευση θα παρουσιάζουν λεία επιφάνεια χωρίς λέπια, εξογκώματα, κοιλότητες από την άμμο και οποιαδήποτε άλλο ελάττωμα. Απαγορεύεται η κάλυψη των παραπάνω κοιλοτήτων με στοκάρισμα κ.λπ.

Ο χειρισμός των δικλίδων θα γίνεται είτε με χειροτροχό στερεωμένο στο άκρο του βάκτρου, είτε με κλειδί χειρισμού, σύμφωνα με όσα προβλέπει η εγκεκριμένη μελέτη. Σε περίπτωση που προβλέπεται χειρισμός με κλειδί οι δικλίδες θα έχουν στο επάνω άκρο του βάκτρου κεφαλή σχήματος κολουρουπιραμίδας, με τετράγωνες βάσεις καταλλήλων διαστάσεων προσαρμοσμένη και στερεωμένη με ασφαλιστικό κοχλία στο άκρο του βάκτρου.

Η δικλίδα θα κλείνει όταν το βάκτρο περιστρέφεται δεξιόστροφα. Η στεγανοποίηση του βάκτρου θα επιτυγχάνεται με δακτυλίους O-RING υψηλής αντοχής σε διάβρωση και κατάλληλους για στεγανότητα σε θερμοκρασίες μέχρι 60°C, ή με άλλο ισοδύναμο τρόπο στεγανοποίησης, με την προϋπόθεση ότι δεν θα απαιτείται σύσφιξη για την επίτευξη στεγάνωσης. Η κατασκευή του βάκτρου



ΕΠΙΧΕΙΡΗΣΙΑΚΟ ΠΡΟΓΡΑΜΜΑ
«ΑΝΑΤΟΛΙΚΗ ΜΑΚΕΔΟΝΙΑ ΚΑΙ ΘΡΑΚΗ»
2014 - 2020



θα εξασφαλίζει απόλυτα λεία επιφάνεια επαφής βάκτρου και διάταξης στεγάνωσης. Η αντικατάσταση του βάκτρου και της διάταξης στεγάνωσης θα γίνεται χωρίς να απαιτείται η αποσυναρμολόγηση του κυρίως καλύμματος (καμπάνα) από το σώμα της δικλείδας.

Θα υπάρχει διάταξη στερέωσης του περικοχλίου στον σύρτη, ώστε μετά την αφαίρεση του βάκτρου το περικόχλιο να παραμένει στην θέση του και τα διάκενα μεταξύ σύρτου και περικοχλίου να είναι τα ελάχιστα δυνατά.

Θα πρέπει επίσης να υπάρχει πρόβλεψη κατάλληλης εξωτερικής διαμόρφωσης του καλύμματος (καμπάνας) για την τοποθέτηση οδηγού προστατευτικού σωλήνα (protectiontube), εφόσον αυτό απαιτείται από την εγκεκριμένη μελέτη.

4.2. Υλικά κατασκευής

Το σώμα, το κάλυμμα και ο σύρτης των δικλείδων θα είναι κατασκευασμένα από χυτοσίδηρο σφαιροειδούς γραφίτου τουλάχιστον EN-JS1030 (EN-GJS-400-15) σύμφωνα με το πρότυπο ΕΛΟΤ EN 1563 E2.

Η επικάλυψη του σύρτη θα είναι από συνθετικό ελαστικό, υψηλής αντοχής σύμφωνα με το πρότυπο ΕΛΟΤ EN 681.01/A1, ώστε να επιτυγχάνεται ελαστική έμφραξη (Resilientsealing).

Οι κοχλίες και τα περικόχλια που θα χρησιμοποιηθούν σε οποιοδήποτε μέρος της δικλείδας θα είναι κατασκευασμένα από ανοξείδωτο χάλυβα ποιότητας τουλάχιστον A2.

Το βάκτρο θα είναι κατασκευασμένο από ανοξείδωτο χάλυβα με ελάχιστη περιεκτικότητα σε χρώμιο 13%

Το περικόχλιο του βάκτρου θα είναι κατασκευασμένο από κράμα χαλκού υψηλής αντοχής (π.χ. φωσφορούχο ορείχαλκο) ή από ανοξείδωτο χάλυβα

Μεταξύ των ωτίδων σώματος και καλύμματος θα υπάρχει ελαστικό παρέμβυσμα σύμφωνα με το πρότυπο ΕΛΟΤ EN 681.01/A1.

Οι δικλείδες θα βαφούν εσωτερικά και εξωτερικά με εποξειδική βαφή υψηλής αντοχής σε διάβρωση συνολικού πάχους τουλάχιστον 200 μm σύμφωνα με το πρότυπο ΕΛΟΤ EN 14901 E2.

Το σώμα και το κάλυμμα της δικλείδας, θα βαφούν εσωτερικά και εξωτερικά για αντιδιαβρωτική προστασία με 250 μm εποξειδική βαφή υψηλής αντοχής σε διάβρωση (fusion bonded epoxy), που συμμορφώνεται με το πρότυπο DIN 30677-2, EN 14901 καθώς και με το GSK.

Η απόχρωση θα είναι χρώματος μπλε 5017 RAL.

Κανένα μεταλλικό μέρος δεν μπορεί να είναι σε επαφή με το υγρό ή το περιβάλλον αν δεν είναι βαμμένο.

Η προετοιμασία της επιφάνειας, το υλικό της βαφής, η διαδικασία εφαρμογής και το τελικό αποτέλεσμα θα υπόκεινται σε ποιοτικό έλεγχο και τεκμηρίωση από τον κατασκευαστή των δικλείδων,

εγκεκριμένη από την GSK και επιθεωρούμενη τακτικά από διαπιστευμένο οργανισμό στο εργοστάσιο κατασκευής.

Ο κατασκευαστής υποχρεούται να παραδώσει πιστοποιητικό για την καταλληλότητα της βαφής για πόσιμο νερό. Το πιστοποιητικό καταλληλότητας/ελέγχου πρέπει να έχει εκδοθεί από αναγνωρισμένο Φορέα Πιστοποίησης της Ε.Ε. (ενδεικτικά DVGW-TZW Γερμανίας, KIWA Ολλανδίας, WRC-NSF Μεγάλης Βρετανίας, Ινστιτούτο Pasteur Γαλλίας κ.α.)

Εφόσον οι δικλίδες προορίζονται για πόσιμο νερό πρέπει να συνοδεύονται απαραίτητα από πιστοποιητικό καταλληλότητας για πόσιμο νερό που να έχει εκδοθεί από ανεξάρτητο πιστοποιημένο φορέα.

- Πιστοποιητικό συμμόρφωσης σύμφωνα με το πρότυπο EN1074 ενός εκ των παρακάτω αναγνωρισμένων Ευρωπαϊκών φορέων DVGW-KIWA-ÖVGW.
- Πιστοποιητικό καταλληλότητας για πόσιμο νερό της δικλίδας ως σύνολο ενός εκ των παρακάτω αναγνωρισμένων Ευρωπαϊκών φορέων KIWA-WRAS-EUROFINS.
- Πιστοποιητικό ελαστικού μη ανάπτυξης επιβλαβών βακτηριδίων DVGW W270.
- Πιστοποιητικό GSK για την επιφανειακή προστασία και κατάλληλη σήμανση RAL. Πιστοποιητικό ελέγχου 2.2 κατά EN10204.

Μέθοδος τοποθέτησης

5.1. Μεταφορά και απόθεση δικλίδων

Γενικά η συσκευασία, η αποθήκευση και η διακίνηση των δικλίδων θα γίνονται με προσοχή για την αποφυγή φθορών. Οι δικλίδες θα αποθηκεύονται σε στεγασμένους χώρους με την εργοστασιακή συσκευασία τους, κατά τρόπο ώστε να αποφεύγονται τυχόν ζημιές λόγω υπερκείμενου βάρους. Σε καμία περίπτωση δεν επιτρέπεται η εκφόρτωση με ανατροπή.

5.2. Τοποθέτηση - Σύνδεση δικλίδων

Θα τοποθετούνται κατακόρυφα ή οριζόντια σύμφωνα με τα σχέδια της εγκεκριμένης μελέτης και θα συνδέονται στους σωλήνες με τις φλάντζες που έχουν στα άκρα τους.

Η σύνδεση με τις φλάντζες θα γίνεται με χαλύβδινους, γαλβανισμένους εν θερμώ κοχλίες και περικόχλια. μετρικού σπειρώματος. Οι κεφαλές και τα περικόχλια θα είναι εξαγωνικά.

Η στεγάνωση της σύνδεσης θα επιτυγχάνεται με την παρεμβολή ελαστικού δακτυλίου, πάχους 3 mm.

Η εσωτερική διάμετρος των δακτυλίων αυτών θα είναι κατά 10 mm μεγαλύτερη από την εσωτερική διάμετρο του αγωγού και η εξωτερική θα εφάπτεται σχεδόν στους κοχλίες.



ΕΠΙΧΕΙΡΗΣΙΑΚΟ ΠΡΟΓΡΑΜΜΑ
«ΑΝΑΤΟΛΙΚΗ ΜΑΚΕΔΟΝΙΑ ΚΑΙ ΘΡΑΚΗ»
2014 - 2020



Πριν από την εγκατάσταση των δικλίδων θα καθαρίζονται οι σωλήνες για να απομακρυνθούν ξένα σώματα που έχουν τυχόν εισχωρήσει και που μπορούν να παρασυρθούν μέσα στις δικλίδες και να εμποδίσουν την λειτουργία τους ή να μειώσουν την στεγανότητά τους. Θα αποφεύγεται με κάθε τρόπο η επαφή γαιών ή χαλικιών με το εσωτερικό των δικλίδων.

Για την σύνδεση με φλάντζες τα τεμάχια ευθυγραμμίζονται και τοποθετούνται έτσι ώστε οι οπές των φλαντζών να βρίσκονται ακριβώς η μία απέναντι στην άλλη και αφήνεται μικρό κενό για να μπει ο ελαστικός δακτύλιος. Εισέρχεται ο δακτύλιος, γίνεται κέντρωση του δακτυλίου, εισέρχονται και οι κοχλίες και σφίγγονται βαθμιαία με διαδοχική κοχλίωση των αντιδιαμετρικών περικοχλίων.

5. Έλεγχοι και Δοκιμές

6.1. Έλεγχος υλικών - Δοκιμές παραλαβής

Προβλέπονται οι ακόλουθες βασικές δοκιμές, οι οποίες θα γίνονται στο εργοστάσιο κατασκευής σύμφωνα με τα πρότυπα ΕΛΟΤ EN 12266-1 E2 και ΕΛΟΤ EN 1074.02 :

α) Δοκιμασία των δικλίδων σε υδραυλική πίεση. Η πίεση δοκιμής του σώματος της δικλίδας θα είναι εκείνη που καθορίζεται από το ως άνω πρότυπο ανάλογα με την ονομαστική πίεση PN.

β) Δοκιμασία σύμφωνα για έλεγχο στεγανότητας (Sealtest) σε πίεση ίση με 1,10 φορές την ονομαστική πίεση PN. Κατά την διάρκεια του χρόνου δοκιμής δεν θα πρέπει να εμφανιστεί καμία ορατή διαρροή. Η δοκιμή θα γίνεται και κατά τις δύο διευθύνσεις λειτουργίας.

ι προσκομιζόμενες προς εγκατάσταση δικλίδες θα συνοδεύονται από πιστοποιητικά από τα οποία θα προκύπτει η συμμόρφωση προς τα ανωτέρω και τα οποία θα έχουν εκδοθεί από ανεξάρτητο πιστοποιημένο φορέα.

Οι δικλίδες θα ελέγχονται και κατά την δοκιμή του δικτύου όπου ενσωματώνονται.

6.2. Έλεγχοι περαιωμένης εργασίας

Διαπίστωση μη συμμόρφωσης της εγκατάστασης με τα παρακάτω συνεπάγεται μη αποδοχή αυτής.

- Έλεγχος συνοδευτικών εγγράφων (πιστοποιητικών συμμόρφωσης και δοκιμών, τεύχους τεχνικών χαρακτηριστικών κ.λπ.).

- Οπτικός έλεγχος για να διαπιστωθεί η ακεραιότητα του υλικού. Ελαττωματικά, φθαρμένα, διαβρωμένα ή παραποιημένα υλικά δεν θα παραλαμβάνονται.

- Έλεγχος της σωστής εγκατάστασης των δικλίδων. Αναλυτικά ελέγχονται τα παρακάτω:

α) Τοποθέτηση όλων των δικλίδων όπως καθορίζεται στα σχέδια της μελέτης.

β) Σωστή σύνδεση των δικλίδων.

γ) Τυχόν ύπαρξη διαρροών.

- Άριστη συμπεριφορά κατά τις δοκιμές πίεσης του δικτύου.

6. Όροι και απαιτήσεις υγείας - ασφάλειας εργαζομένων και προστασίας περιβάλλοντος

7.1. Πηγές κινδύνου κατά την εκτέλεση των εργασιών

- Διακίνηση αντικειμένων μεσαίου βάρους.
- Διακίνηση αντικειμένων υπό συνθήκες στενότητας χώρου.
- Χρήση εργαλείων χειρός.

Ο χειρισμός του εξοπλισμού και των εργαλείων θα γίνεται μόνον από εξουσιοδοτημένα άτομα. Κανένα άτομο χωρίς την επαρκή καθοδήγηση και εκπαίδευση και χωρίς πιστοποίηση της ικανότητάς του να χειρίζεται ασφαλώς τον εξοπλισμό ή τα εργαλεία δεν θα εξουσιοδοτείται προς τούτο.

7.2. Μέτρα υγείας - ασφάλειας

Εφαρμόζεται η οδηγία 92/57/ΕΕ, που αναφέρεται στις "Ελάχιστες Απαιτήσεις Υγείας και Ασφάλειας Προσωρινών και Κινητών Εργοταξίων" και ενσωματώθηκε στην Ελληνική Νομοθεσία με το Π. 305/96 καθώς επίσης και η λοιπή Ελληνική Νομοθεσία στα θέματα υγείας και ασφάλειας (Π. . 17/96 , Π. . 159/99 κ.λπ.).

Υποχρεωτική επίσης είναι η χρήση μέσων ατομικής προστασίας (ΜΑΠ) κατά την εκτέλεση των εργασιών. Οι ελάχιστες απαιτήσεις είναι οι εξής:

Πίνακας 1 - ΜΑΠ

Κράνος προστασίας από κρούσεις, προσκρούσεις και επαφή με στοιχεία υπό τάση	ΕΛΟΤ EN 397+A1	Βιομηχανικά κράνη ασφαλείας	Industrial safety helmets
Γάντια προστασίας έναντι Μηχανικών κινδύνων	ΕΛΟΤ EN 388 E2	Γάντια προστασίας έναντι Μηχανικών κινδύνων	Protective gloves against mechanical risks
Υποδήματα τύπου ασφαλείας	ΕΛΟΤ EN ISO 20345 E2	Μέσα ατομικής προστασίας - Υποδήματα τύπου ασφαλείας	Personal protective equipment -Safety footwear



ΕΠΙΧΕΙΡΗΣΙΑΚΟ ΠΡΟΓΡΑΜΜΑ
«ΑΝΑΤΟΛΙΚΗ ΜΑΚΕΔΟΝΙΑ ΚΑΙ ΘΡΑΚΗ»
2014 - 2020



Οι εκτελούντες τις εργασίες εγκατάστασης των δικλείδων πρέπει να διαθέτουν επαρκή εμπειρία στις υδραυλικές και σωληνοουργικές εργασίες.

7. Τρόπος επιμέτρησης

Η επιμέτρηση γίνεται ανά τεμάχιο δικλείδας κατά ονομαστική διάμετρο (DN) και ονομαστική πίεση (PN).

Δεν επιμετρούνται χωριστά, διότι είναι ενσωματωμένες, όλες οι αναγκαίες εργασίες, καθώς και τα πάσης φύσεως υλικά και εξοπλισμός, η εξασφάλιση και η κατανάλωση της ενέργειας, καθώς και κάθε άλλη συμπαραομαρτούσα δράση απαιτούμενη για την πλήρη και έντεχνη κατά τα ανωτέρω κατασκευή τους. Ειδικότερα ενδεικτικά αλλά όχι περιοριστικά, δεν επιμετρούνται χωριστά τα παρακάτω:

- Η προμήθεια, η μεταφορά επί τόπου του έργου και η αποθήκευση των δικλείδων και των απαιτούμενων εξαρτημάτων σύνδεσής τους, ήτοι ελαστικών δακτυλίων, κοχλιών, περικοχλίων κ.λ.π.
- Η διάθεση και απασχόληση του απαιτούμενου προσωπικού, εξοπλισμού και μέσων για την εκτέλεση των εργασιών σύμφωνα με τους όρους της παρούσας Προδιαγραφής.
- Οι πλάγιες μεταφορές, η αποθήκευση και η φύλαξη στο εργοτάξιο.
- Η ενσωμάτωση ή η χρήση τους στο έργο.
- Η φθορά και απομείωση των υλικών και η απόσβεση και οι σταλίες του εξοπλισμού.
- Η προμήθεια των απαραίτητων αναλώσιμων ή μη υλικών
- Η μεταφορά και προσωρινή αποθήκευσή τους στο έργο
- Η πραγματοποίηση όλων των απαιτούμενων δοκιμών, ελέγχων κλπ για την πλήρη και έντεχνη εκτέλεση της εργασίας σύμφωνα με την παρούσα Προδιαγραφή, καθώς και των τυχόν διορθωτικών μέτρων (εργασία και υλικά) εάν διαπιστωθούν μη συμμορφώσεις κατά τις δοκιμές και τους ελέγχους.
- Οι τοπικές επισκευές των προστατευτικών επιστρώσεων των δικλείδων (εφ' όσον η Υπηρεσία αποδεχθεί τούτο).
- Οι δαπάνες αποκατάστασης τυχόν διαρροών κατά την διάρκεια των υδραυλικών δοκιμών, συμπεριλαμβανομένης της αντικατάστασης των στεγανωτικών δακτυλίων (αν απαιτηθεί).

ΤΕΧΝΙΚΗ ΠΡΟΔΙΑΓΡΑΦΗ 19 (Τ.Π. 19)
ΒΑΛΒΙΔΕΣ ΕΙΣΑΓΩΓΗΣ - ΕΞΑΓΩΓΗΣ ΑΕΡΑ ΔΙΠΛΗΣ ΕΝΕΡΓΕΙΑΣ

1. Αντικείμενο

Η παρούσα Προδιαγραφή αφορά στην προμήθεια, μεταφορά και εγκατάσταση των συσκευών εισαγωγής - εξαγωγής αέρα διπλής ενέργειας σε δίκτυα σωληνώσεων υπό πίεση.

2. Τυποποιητικές παραπομπές

Η παρούσα Προδιαγραφή ενσωματώνει, μέσω παραπομπών, προβλέψεις άλλων δημοσιεύσεων, χρονολογημένων ή μη. Οι παραπομπές αυτές αναφέρονται στα αντίστοιχα σημεία του κειμένου και κατάλογος των δημοσιεύσεων αυτών παρουσιάζεται στη συνέχεια. Προκειμένου περί παραπομπών σε χρονολογημένες δημοσιεύσεις, τυχόν μεταγενέστερες τροποποιήσεις ή αναθεωρήσεις αυτών θα έχουν εφαρμογή στο παρόν όταν θα ενσωματωθούν σε αυτό, με τροποποίηση ή αναθεώρησή του. Όσον αφορά τις παραπομπές σε μη χρονολογημένες δημοσιεύσεις ισχύει η τελευταία έκδοσή τους.

ΕΛΟΤ EN 19 E2	Βιομηχανικές βαλβίδες - Σήμανση των μεταλλικών βαλβίδων. Industrial valves - Marking of metallic valves.
ΕΛΟΤ EN 1074.01	Βαλβίδες για τροφοδοσία νερού – Απαιτήσεις καταλληλότητας και σχετικές δοκιμές επαλήθευσης. Μέρος 1 : Γενικές απαιτήσεις Valves for water supply – fitness for purpose requirements and appropriate verification tests. Part 1: General requirements.
ΕΛΟΤ EN 1074.04	Βαλβίδες παροχής νερού. – Απαιτήσεις καταλληλότητας και σχετικές δοκιμές επαλήθευσης. Μέρος 4 : Αεροβαλβίδες Valves for water supply – Fitness for purpose requirements and appropriate verification tests. Part 4 : Airvalves.
ΕΛΟΤ EN 1092.02	Φλάντζες και οι συνδέσεις τους – Κυκλικές φλάντζες για σωλήνες, δικλείδες, ειδικά τεμάχια και εξαρτήματα χαρακτηρισμένα με PN. Μέρος 2 : Χυτοσιδηρές φλάντζες. Flanges and their joints – Circular flanges for pipes, valves, fittings and accessories PN designated - Part 2: Cast iron flanges



Ευρωπαϊκή Ένωση
Ευρωπαϊκό Ταμείο
Περιφερειακής Ανάπτυξης

ΕΠΙΧΕΙΡΗΣΙΑΚΟ ΠΡΟΓΡΑΜΜΑ
«ΑΝΑΤΟΛΙΚΗ ΜΑΚΕΔΟΝΙΑ ΚΑΙ ΘΡΑΚΗ»
2014 - 2020



ΕΛΟΤ EN 12266-1 E2	Βιομηχανικές βαλβίδες - Δοκιμές μεταλλικών βαλβίδων - Μέρος 1: Δοκιμές πίεσης, διαδικασίες δοκιμής και κριτήρια αποδοχής - Υποχρεωτικές απαιτήσεις. Industrial valves -Testing of metallic valves - Part 1: Pressure tests, test procedures and acceptance criteria - Mandatory requirements.
ΕΛΟΤ EN 14901 E2	Σωλήνες από ελατό χυτοσίδηρο, ειδικά τεμάχια και εξαρτήματα. – Εποξειδική επικάλυψη (βαρέως τύπου) των ειδικών τεμαχίων και εξαρτημάτων από ελατό χυτοσίδηρο – Απαιτήσεις και μέθοδοι δοκιμών. Ductile iron pipes, fittings and accessories. - Epoxy coating (heavy duty) of ductile iron fittings and accessories. - Requirements and test methods.
ΕΛΟΤ EN 1563 E2	Τεχνολογία χυτηρίων - Χυτοσίδηρος σφαιροειδούς γραφίτη. Founding – Spheroidal graphite cast irons
ΕΛΟΤ ISO 5208	Βιομηχανικές βαλβίδες – Δοκιμές πίεσης μεταλλικών βαλβίδων. Industrial valves – Pressure testing of metallic valves
ΕΛΟΤ EN ISO 9001 E4	Συστήματα διαχείρισης της ποιότητας – Απαιτήσεις. Quality management systems – Requirements (ISO 9001:2015).

3. Όροι και ορισμοί

Στην παρούσα προδιαγραφή δεν χρησιμοποιούνται ιδιαίτεροι όροι και ορισμοί.

4. Απαιτήσεις

4.1. Λειτουργικές απαιτήσεις

Οι βαλβίδες εισαγωγής - εξαγωγής αέρα πρέπει να εξασφαλίζουν τις ακόλουθες λειτουργίες:

α. Κατά την πλήρωση του αγωγού την αυτόματη απαγωγή του εκδιωκόμενου αέρα.

β. Κατά την διάρκεια της κανονικής λειτουργίας του αγωγού την αυτόματη συνεχή απαγωγή του διαλυμένου μέσα στη μάζα του νερού αέρα που ελευθερώνεται.

γ. Κατά την εκκένωση του αγωγού ή σε περίπτωση υδραυλικού πλήγματος κατά την φάση της υποπίεσης την άμεση εισαγωγή αέρα προς αποκατάσταση ατμοσφαιρικής πίεσης μέσα στον αγωγό.

Οι ανωτέρω λειτουργίες των βαλβίδων εισαγωγής-εξαγωγής αέρα πρέπει να εκτελούνται ομαλά,



ΕΠΙΧΕΙΡΗΣΙΑΚΟ ΠΡΟΓΡΑΜΜΑ
«ΑΝΑΤΟΛΙΚΗ ΜΑΚΕΔΟΝΙΑ ΚΑΙ ΘΡΑΚΗ»
2014 - 2020



χωρίς την δημιουργία δευτερογενών πληγμάτων κατά το κλείσιμο των βαλβίδων και η κατασκευή τους θα είναι τέτοια, ώστε να εξασφαλίζουν πλήρη στεγανότητα, όταν δεν είναι ανοικτές για την απομάκρυνση του αέρα.

4.2. Χαρακτηριστικά κατασκευής

Οι βαλβίδες πρέπει να είναι κατασκευασμένες από εργοστάσιο που διαθέτει πιστοποίηση ISO 9001, να συνοδεύονται από πιστοποιητικό συμμόρφωσης από αναγνωρισμένο φορέα πιστοποίησης και να φέρουν σήμανση CE σύμφωνα με την οδηγία 93/465/ΕΕ.

Η κατασκευή των βαλβίδων θα είναι σύμφωνη με τα πρότυπα ΕΛΟΤ EN 1074.01 και ΕΛΟΤ EN 1074.04.

Η ονομαστική πίεση των βαλβίδων θα είναι PN10, PN16 ή PN25 σύμφωνα με την εγκεκριμένη μελέτη και οπωσδήποτε επαρκής για να υποστούν απρόσκοπτα την πίεση δοκιμής του αγωγού.

Οι βαλβίδες θα είναι είτε τύπου διπλού θαλάμου με δύο ακροφύσια και δύο πλωτήρες, είτε τύπου μονού θαλάμου με ένα κοινό ακροφύσιο και δύο πλωτήρες. Ανεξάρτητα από τον τύπο τους οι βαλβίδες πρέπει να εξασφαλίζουν και τις τρεις λειτουργίες που αναγράφονται στην παράγραφο 4. και να έχουν σταθερή και γνωστή σχέση μεταξύ της εσωτερικής πίεσης του αγωγού και της παροχής του εξερχόμενου αέρα που να απεικονίζεται σε χαρακτηριστική καμπύλη απόδοσης.

Οι βαλβίδες δεν θα έχουν άλλα κινητά μέρη εκτός από τους πλωτήρες, η ομαλή και απρόσκοπτη κίνηση των οποίων πρέπει να είναι απόλυτα εξασφαλισμένη.

Το σώμα των βαλβίδων θα φέρει φλάντζα σύμφωνα με το πρότυπο ΕΛΟΤ EN 1092.02 για τη σύνδεση προς τον αγωγό.

Το σώμα κάθε βαλβίδας θα έχει υποχρεωτικά ενδείξεις σύμφωνα με το πρότυπο ΕΛΟΤ EN 19 Ε2 για την ονομαστική διάμετρο (DN), την ονομαστική πίεση (PN), ένδειξη για το υλικό του σώματος, σήμα ή επωνυμία του κατασκευαστή. Σε πρόσθετη κατάλληλη μεταλλική πινακίδα, σταθερά στερεωμένη στο σώμα της δικλείδας θα αναγράφεται υποχρεωτικά ο αριθμός παραγωγής και ο αριθμός παραγγελίας.

4.3. Υλικά κατασκευής

Το σώμα της βαλβίδας και το κάλυμμα των πλωτήρων θα είναι από χυτοσίδηρο σφαιροειδούς γραφίτη τουλάχιστον EN-JS1030 (EN-GJS-400-15) σύμφωνα με το πρότυπο ΕΛΟΤ EN 1563 Ε2.

Οι πλωτήρες θα είναι από ειδικό συνθετικό πολυμερισμένο υλικό μεγάλης αντοχής ή από ανοξείδωτο

χάλυβα.

Η στεγανότητα μεταξύ σώματος βαλβίδας και καλύμματος πλωτήρων θα επιτυγχάνεται με δακτύλιο O-ring από EPDM ή NBR.

Οι βαλβίδες θα βαφούν εσωτερικά και εξωτερικά με εποξειδική βαφή υψηλής αντοχής σε διάβρωση συνολικού πάχους τουλάχιστον 200 μm σύμφωνα με το πρότυπο ΕΛΟΤ EN 14901 Ε2.

Εφόσον οι βαλβίδες προορίζονται για πόσιμο νερό πρέπει να συνοδεύονται απαραίτητα από πιστοποιητικό καταλληλότητας για πόσιμο νερό που να έχει εκδοθεί από ανεξάρτητο πιστοποιημένο φορέα.

5. Μέθοδος τοποθέτησης

5.1. Μεταφορά και απόθεση βαλβίδων

Γενικά η συσκευασία, η αποθήκευση και η διακίνηση των βαλβίδων θα γίνονται με προσοχή για την αποφυγή φθορών. Οι βαλβίδες θα αποθηκεύονται σε στεγασμένους χώρους με την εργοστασιακή συσκευασία τους, κατά τρόπο ώστε να αποφεύγονται τυχόν ζημιές λόγω υπερκείμενου βάρους. Σε καμία περίπτωση δεν επιτρέπεται η εκφόρτωση με ανατροπή.

5.2. Σύνδεση βαλβίδων

Οι βαλβίδες θα συνδέονται μόνιμα με το δίκτυο. Ανάντη κάθε βαλβίδας εισαγωγής-εξαγωγής αέρα θα τοποθετηθεί μία δικλείδα απομόνωσης τύπου σύρτου και η σύνδεση αυτών με τον αγωγό θα γίνεται με τεμάχιο χαλυβδοσωλήνα και φλάντζα κατά EN 1092-1 + A1.

Εφόσον ο αγωγός είναι υπόγειος οι βαλβίδες θα εγκαθίστανται σε καθαρά φρεάτια χωρίς λιμνάζοντα ακάθαρτα νερά, πάνω από την στάθμη τυχόν υπάρχοντα υπογείου ορίζοντα.

6. Έλεγχοι και Δοκιμές

6.1. Δοκιμές βαλβίδων

Προβλέπονται οι ακόλουθες βασικές δοκιμές, οι οποίες θα γίνονται στο εργοστάσιο κατασκευής σύμφωνα με τα πρότυπα ΕΛΟΤ EN 12226-1 Ε2 και ΕΛΟΤ EN 1074.04:

α) Δοκιμασία των βαλβίδων σε υδραυλική πίεση. Η πίεση δοκιμής του σώματος της δικλείδας θα είναι εκείνη που καθορίζεται από το ως άνω πρότυπο ανάλογα με την ονομαστική πίεση PN.



Ευρωπαϊκή Ένωση
Ευρωπαϊκό Ταμείο
Περιφερειακής Ανάπτυξης

ΕΠΙΧΕΙΡΗΣΙΑΚΟ ΠΡΟΓΡΑΜΜΑ
«ΑΝΑΤΟΛΙΚΗ ΜΑΚΕΔΟΝΙΑ ΚΑΙ ΘΡΑΚΗ»
2014 - 2020



β) Δοκιμασία για έλεγχο στεγανότητας (Sealtest) σε πίεση ίση με 1,10 φορές την ονομαστική πίεση PN. Κατά την διάρκεια του χρόνου δοκιμής δεν θα πρέπει να εμφανιστεί καμία ορατή διαρροή.

Οι προσκομιζόμενες προς εγκατάσταση βαλβίδες θα συνοδεύονται από πιστοποιητικά από τα οποία θα προκύπτει η συμμόρφωση προς τα ανωτέρω και τα οποία θα έχουν εκδοθεί από ανεξάρτητο πιστοποιημένο φορέα.

Οι βαλβίδες θα ελέγχονται και κατά την δοκιμή του δικτύου όπου ενσωματώνονται.

6.2. Έλεγχοι περαιωμένης εργασίας

Η διαπίστωση μη συμμόρφωσης της εγκατάστασης με τα παρακάτω συνεπάγεται μη αποδοχή αυτής.

- Έλεγχος συνοδευτικών εγγράφων (πιστοποιητικών συμμόρφωσης και δοκιμών, τεύχους τεχνικών χαρακτηριστικών κ.λπ.).
- Οπτικός έλεγχος για να διαπιστωθεί η ακεραιότητα του υλικού. Ελαττωματικά, φθαρμένα, διαβρωμένα ή παραποιημένα υλικά δεν θα παραλαμβάνονται.
- Έλεγχος της σωστής εγκατάστασης των βαλβίδων. Αναλυτικά ελέγχονται τα παρακάτω:
 - α) Τοποθέτηση των βαλβίδων όπως καθορίζεται στα σχέδια της μελέτης.
 - β) Σωστή σύνδεση των βαλβίδων.
 - γ) Τυχόν ύπαρξη διαρροών.
- Άριστη συμπεριφορά κατά τις δοκιμές πίεσης του δικτύου.

7. Όροι και απαιτήσεις υγείας - ασφάλειας εργαζομένων και προστασίας περιβάλλοντος

7.1. Πηγές κινδύνου κατά την εκτέλεση των εργασιών

- Διακίνηση αντικειμένων μεσαίου βάρους.
- Διακίνηση αντικειμένων υπό συνθήκες στενότητας χώρου.
- Χρήση εργαλείων χειρός.

Ο χειρισμός του εξοπλισμού και των εργαλείων θα γίνεται μόνον από εξουσιοδοτημένα άτομα. Κανένα άτομο χωρίς την επαρκή καθοδήγηση και εκπαίδευση και χωρίς πιστοποίηση της ικανότητάς του να χειρίζεται ασφαλώς τον εξοπλισμό ή τα εργαλεία δεν θα εξουσιοδοτείται προς τούτο.

7.2. Μέτρα υγείας - ασφάλειας

Είναι υποχρεωτική η συμμόρφωση προς την οδηγία 92/57/ΕΕ, που αναφέρεται στις «Ελάχιστες Απαιτήσεις Υγιεινής και Ασφάλειας Προσωρινών και Κινητών Εργοταξίων» και ενσωματώθηκε στην Ελληνική Νομοθεσία με το Π. 305/96 καθώς επίσης και η λοιπή Ελληνική Νομοθεσία περί υγείας και ασφάλειας (Π. .. 17/96, Π. . 159/99 κ.λπ.).

Οι εκτελούντες τις εργασίες εγκατάστασης των βαλβίδων εισαγωγής-εξαγωγής αέρα πρέπει να διαθέτουν επαρκή εμπειρία στις υδραυλικές και σωληνοουργικές εργασίες.

Υποχρεωτική επίσης είναι η χρήση μέσων ατομικής προστασίας (ΜΑΠ) κατά την εκτέλεση των εργασιών. Οι ελάχιστες απαιτήσεις είναι οι εξής:

Πίνακας 1 - ΜΑΠ

Προστασία ματιών από μηχανικούς κινδύνους, πιτσιλίσματα χημικών ουσιών και από σταγόνες λυομένου μετάλλου	ΕΛΟΤ EN 166 E2	Μέσα ατομικής προστασίας ματιών - Προδιαγραφές	Personal eye-protection -Specifications
Κράνος προστασίας από κρούσεις, προσκρούσεις και επαφή με στοιχεία υπό τάση	ΕΛΟΤ EN 397+A1	Βιομηχανικά κράνη ασφαλείας	Industrial safety helmets
Γάντια προστασίας έναντι Μηχανικών κινδύνων	ΕΛΟΤ EN 388 E2	Γάντια προστασίας έναντι Μηχανικών κινδύνων	Protective gloves against mechanical risks
Υποδήματα τύπου ασφαλείας	ΕΛΟΤ EN ISO 20345 E2	Μέσα ατομικής προστασίας -Υποδήματα τύπου ασφαλείας	Personal protective equipment - Safety footwear



ΕΠΙΧΕΙΡΗΣΙΑΚΟ ΠΡΟΓΡΑΜΜΑ
«ΑΝΑΤΟΛΙΚΗ ΜΑΚΕΔΟΝΙΑ ΚΑΙ ΘΡΑΚΗ»
2014 - 2020



8. Τρόπος επιμέτρησης

Η επιμέτρηση γίνεται ανά τεμάχιο βαλβίδας σύμφωνα με την ονομαστική διάμετρο (DN) και την ονομαστική πίεση λειτουργίας (PN).

Δεν επιμετρούνται χωριστά, διότι είναι ενσωματωμένες, όλες οι αναγκαίες εργασίες, καθώς και τα πάσης φύσεως υλικά και εξοπλισμός, η εξασφάλιση και η κατανάλωση της ενέργειας, καθώς και κάθε άλλη συμπαρομαρτούσα δράση απαιτούμενη για την πλήρη και έντεχνη κατά τα ανωτέρω κατασκευή τους. Ειδικότερα ενδεικτικά αλλά όχι περιοριστικά, δεν επιμετρούνται χωριστά τα παρακάτω:

- Η προμήθεια, μεταφορά επί τόπου του έργου, αποθήκευση και προστασία των βαλβίδων και των εξαρτημάτων σύνδεσής τους, ήτοι κοχλίων, περικοχλίων κ.λ.π.
- Οι πλάγιες μεταφορές, η αποθήκευση και η φύλαξη στο εργοτάξιο.
- Η ενσωμάτωση ή η χρήση τους στο έργο
- Η φθορά και απομείωση των υλικών και η απόσβεση και οι σταλίες του εξοπλισμού.
- Η προμήθεια των απαραίτητων αναλώσιμων ή μη υλικών
- Οι τοπικές επισκευές των προστατευτικών επιστρώσεων των βαλβίδων (εφ' όσον η Υπηρεσία αποδεχθεί τούτο).
- Η διάθεση και απασχόληση του απαιτούμενου προσωπικού, εξοπλισμού και μέσων για την εκτέλεση των εργασιών σύμφωνα με τους όρους της παρούσας Προδιαγραφής.
- Οι δαπάνες αποκατάστασης τυχόν διαρροών κατά την διάρκεια των υδραυλικών δοκιμών του δικτύου, συμπεριλαμβανομένης της αντικατάστασης των στεγανωτικών δακτυλίων (αν απαιτηθεί).

Η πραγματοποίηση όλων των απαιτούμενων δοκιμών, ελέγχων κλπ για την πλήρη και έντεχνη εκτέλεση της εργασίας σύμφωνα με την παρούσα Προδιαγραφή, καθώς και των τυχόν διορθωτικών μέτρων (εργασία και υλικά) εάν διαπιστωθούν μη συμμορφώσεις κατά τις δοκιμές και τους ελέγχους



ΕΠΙΧΕΙΡΗΣΙΑΚΟ ΠΡΟΓΡΑΜΜΑ
«ΑΝΑΤΟΛΙΚΗ ΜΑΚΕΔΟΝΙΑ ΚΑΙ ΘΡΑΚΗ»
2014 - 2020



ΤΕΧΝΙΚΗ ΠΡΟΔΙΑΓΡΑΦΗ 20 (Τ.Π. 20)
ΤΥΠΙΚΑ ΦΡΕΑΤΙΑ ΥΔΡΕΥΣΗΣ

1. Γενικά για τα φρεάτια ύδρευσης

- 1.1. Το αντικείμενο της προδιαγραφής αυτής αφορά στην κατασκευή των οικοδομικών στοιχείων των φρεατίων ύδρευσης του δικτύου.
- 1.2. Οι θέσεις τοποθέτησης των φρεατίων δείχνονται στα σχέδια οριζοντιογραφιών της μελέτης.

2. Σκυροδέματα φρεατίων και οπλισμοί

- 2.1. Το σκυρόδεμα που θα χρησιμοποιηθεί για την κατασκευή των φρεατίων του δικτύου ύδρευσης είναι αυτό που μελετήθηκε. Ο οπλισμός για την πλάκα επικάλυψης και τον πυθμένα είναι Β500C. Τα τοιχεία οπλίζονται με διπλή σχάρα Φ8/20, με ενίσχυση στις γωνίες, οριζόντια και κατακόρυφα, με 4Φ12.
- 2.2. Για τα υποστηρίγματα των δικλείδων και λοιπών εξαρτημάτων μέσα στα φρεάτια (μαξιλάρια από όγκους σκυροδέματος) θα χρησιμοποιηθεί σκυρόδεμα άοπλο C12/15 των 200kgf τσιμέντου.
- 2.3. Ξυλότυποι θα τοποθετηθούν εσωτερικά και εξωτερικά από τους τοίχους, για την πλάκα επικάλυψης και τα μαξιλάρια στήριξης των δικλείδων και εξαρτημάτων.

3. Επιχρίσματα και επιστρώσεις

- 3.1. Οι κατακόρυφοι τοίχοι των φρεατίων θα επιχρισθούν εσωτερικά και εξωτερικά από το δάπεδο μέχρι την οροφή με πατητό τσιμεντοκονίαμα 600kgf τσιμέντου τριών στρώσεων και τελικού πάχους 3cm.
- 3.2. Η πλάκα επικάλυψης θα μορφωθεί εξωτερικά με γαλάκτωμα τσιμέντου (αριάνι).

4. Κατασκευαστικά φρεατίων ύδρευσης

- 4.1. Πρώτα γίνονται εκσκαφές οι οποίες ακολουθούν μετά την διάνοιξη των τάφρων που διέρχονται από τον χώρο του φρεατίου, δηλαδή γίνεται τοπικά διεύρυνση του χάνδακα. Κατά την επιμέτρηση από την συνολική εκσκαφή στη θέση των φρεατίων, σύμφωνα με την ΕΤΕΠ 08-01-03-01, θα γίνεται αφαίρεση του όγκου του χάνδακα που περιλαμβάνεται στο τμήμα του. Η εκσκαφή θα φθάσει στο απαιτούμενο βάθος, δηλαδή 50cm κάτω από την στάθμη που θα κατασκευασθεί το δάπεδο του φρεατίου.



Ευρωπαϊκή Ένωση
Ευρωπαϊκό Ταμείο
Περιφερειακής Ανάπτυξης

ΕΠΙΧΕΙΡΗΣΙΑΚΟ ΠΡΟΓΡΑΜΜΑ
«ΑΝΑΤΟΛΙΚΗ ΜΑΚΕΔΟΝΙΑ ΚΑΙ ΘΡΑΚΗ»
2014 - 2020



4.2. Μετά τη εκσκαφή ακολουθεί η λιθοπλήρωση του χώρου με χονδρόκοκκα σκύρα μέχρι διαστάσεων 7cm, σε πάχος στρώσης 35 έως 40cm. Επάνω στη λιθοστρώση που η στάθμη της θα είναι λίγο χαμηλότερα από την επιφάνεια του φρεατίου (προεξοχή των διαστάσεων κατά 10cm. από την περίμετρο του φρεατίου), θα διαστρωθεί σκυρόδεμα βάσης C12/15 των 200kgf όπως φαίνεται στα σχέδια. Πάνω στο δάπεδο αυτό διαστρώνεται ο οπλισμός της πλάκας του πυθμένα. Στη συνέχεια τοποθετούνται οι ξυλότυποι των περιμετρικών τοίχων (μέσα- έξω). Κατά την κατασκευή των τοίχων λαμβάνεται πρόνοια για την ενσωμάτωση των σωλήνων που θα διαπεράσουν τα φρεάτια. Ο εργολάβος επιτρέπεται να τοποθετήσει τον σωλήνα PE μέσα στον τοίχο ή να αφήσει την αντίστοιχη κυκλική οπή για κάθε αγωγό. Στα τμήματα αυτά που διαμορφώνονται οπές ο σιδερένιος οπλισμός θα μετατεθεί για να τοποθετηθεί στα χείλη και από τις δύο μεριές. Για τα παραπάνω θα πρέπει να δοθεί μεγάλη προσοχή. Ο οπλισμός, δεν θα ελαττωθεί, αλλά μόνο να τοποθετηθεί παράλληλα ή πλάγια ή και ύστερα από απλή καμπύλωσή του.

4.3. Αν δεν γίνει αρχικά ενσωμάτωση της σωληνώσεως PE στο τοίχωμα και αφεθεί οπή διέλευσης, τότε ύστερα απ' την τοποθέτηση και σύνδεση των σωλήνων και εξαρτημάτων θα κλεισθεί το τμήμα της οπής που παραμένει γύρω από τον σωλήνα με οπωσδήποτε στεγανά υλικά, (σκυρόδεμα, με προσθετικά, λεπτόκοκκο, κλπ), για να μη γίνεται διαρροή νερού είτε από έξω προς τα μέσα, είτε τυχόν και από μέσα προς το εξωτερικό έδαφος.

4.4. Η τοποθέτηση της πλάκας επικάλυψης θα προηγηθεί των εργασιών των εσωτερικών σωληνώσεων. Είναι δυνατό να προηγηθούν και οι εργασίες των σωληνώσεων αν ληφθούν προσεκτικά όλα τα μέτρα που απαιτούνται για να μη δημιουργηθούν ζημιές σ' αυτές στη συνέχεια των κατασκευών.

4.5. Στην πλάκα επικάλυψης

5. Χυτοσιδερένια είδη

5.1 Στο εσωτερικό ενός φρεατίου ύδρευσης, αν είναι επισκέψιμο, προβλέπονται χυτοσιδερένιες βαθμίδες όπως φαίνεται στα σχέδια, πακτωμένες στις παρειές του φρεατίου. Συνιστάται όπως τοποθετηθούν οι βαθμίδες στον ξυλότυπο του τοιχώματος πριν από την έγχυση του σκυροδέματος, επιτρέπεται όμως να τοποθετηθούν και μετά την αποπεράτωση του φρεατίου, πριν από τα επιχρίσματα, αφού διανοιχτούν φωλεές στο σκυρόδεμα. Στην περίπτωση αυτή με τα επιχρίσματα θα στεγανοποιηθούν τελείως οι θέσεις διάνοιξης του τραυματισμού του σκυροδέματος.

5.2. Προβλέπεται στο άνω μέρος της πλάκας επικάλυψης να τοποθετηθεί χυτοσιδερένιο πλαίσιο με αντίστοιχο κάλυμμα. Το πλαίσιο του καλύμματος θα πακτωθεί έως 5εκ. κάτω από την επιφάνεια αποκατάστασης του περιβάλλοντος χώρου όπως φαίνεται στα σχέδια της μελέτης.

5.3. Στα σχέδια της μελέτης, δείχνονται τα χυτοσιδερένια καλύμματα και οι πιθανές βαθμίδες. Το βάρος τους δεν πρέπει να διαφέρει περισσότερο από 5% αυτού που υπολογίσθηκε στη μελέτη και δεν θα



Ευρωπαϊκή Ένωση
Ευρωπαϊκό Ταμείο
Περιφερειακής Ανάπτυξης

ΕΠΙΧΕΙΡΗΣΙΑΚΟ ΠΡΟΓΡΑΜΜΑ
«ΑΝΑΤΟΛΙΚΗ ΜΑΚΕΔΟΝΙΑ ΚΑΙ ΘΡΑΚΗ»
2014 - 2020



παρουσιάζεται διαφορά πέρα από 10% στις διαστάσεις των στοιχείων τους. Σε περίπτωση που το βάρος των χυτοσιδερένιων ειδών αφίσταται σημαντικά από τα στοιχεία της μελέτης, ο εργολάβος θα πληρωθεί σύμφωνα με τα συμβατικά βάρη και το πολύ μέχρι διαφοράς +5%.

5.4. Ο εργολάβος είναι υποχρεωμένος να διατηρήσει στην κατασκευή τις διαστάσεις των σχεδίων του πλαισίου του καλύμματος και να προσαρμοσθεί με την προδιαγραφή των «χυτοσιδερένιων τεμαχίων». Οποσδήποτε και επειδή η αντοχή των καλυμμάτων έχει υπολογισθεί για τα φορτία των οχημάτων που διέρχονται στους δρόμους, ο εργολάβος αν δεν μπορεί να αποδείξει το αντίθετο με στατικούς υπολογισμούς ώστε να ζητήσει αύξηση του πάχους του καλύμματος, φέρει ολόκληρη την ευθύνη για την αντοχή του και για οποιαδήποτε ζημία ή ατύχημα θα συμβεί σε τρίτους από τυχόν μικρή αντοχή.

6. Επιμετρήσεις και πληρωμές

6.1. Τα φρεάτια ύδρευσης επιμετρούνται ως τεμάχια και πληρώνονται με το τιμολόγιο της μελέτης.

6.2. Στις τιμές των φρεατίων περιλαμβάνονται και όλες οι πρόσθετες εργασίες που απαιτούνται για διάνοιξη φωλεών σε σκυρόδεμα, τοποθέτηση τεμαχίων και κυκλικών ξυλότυπων μόρφωσης οπών, τοποθέτηση χυτοσιδερένιων φρεατίων εδάφους, τοποθέτηση σωλήνων εγκάρσια με τα τοιχώματα και γενικά περιλαμβάνεται κάθε εργασία που απαιτείται για την πλήρη και έντεχνη κατασκευή του φρεατίου.

ΤΕΧΝΙΚΗ ΠΡΟΔΙΑΓΡΑΦΗ 21 (Τ.Π. 21)

ΥΔΡΑΥΛΙΚΗ ΒΑΛΒΙΔΑ ΜΕΙΩΣΗΣ ΠΙΕΣΗΣ ΜΕ ΕΜΒΟΛΟ

Γενικά

Οι υδραυλικές βαλβίδες μείωσης / σταθεροποίησης της κατάντη πίεσης θα τοποθετηθούν στους αγωγούς παράκαμψης (by pass) του φρεατίου του μειωτή πίεσης και θα χρησιμοποιούνται για τη μείωση της πίεσης λειτουργίας κατά τη διάρκεια συντήρησης της βαλβίδας ελέγχου στην κύρια γραμμή. Θα μπορούν να δέχονται μέγιστη πίεση 16 bar στην είσοδο και να διατηρούν ρυθμιζόμενη πίεση από 1,5 έως 6 bar στην έξοδο.

Οι βαλβίδες θα μειώνουν την κατάντη πίεση (πίεση εξόδου) και θα τη σταθεροποιούν αυτόματα σε μία προδιαγεγραμμένη τιμή. Η πίεση εξόδου θα είναι ανεπηρέαστη από μεταβολές της πίεσης εισόδου.

Οι βαλβίδες θα είναι υδραυλικά/ μηχανικά ελεγχόμενες, με έμβολο, ευθείας ροής, με φλαντζωτά άκρα.



ΕΠΙΧΕΙΡΗΣΙΑΚΟ ΠΡΟΓΡΑΜΜΑ
«ΑΝΑΤΟΛΙΚΗ ΜΑΚΕΔΟΝΙΑ ΚΑΙ ΘΡΑΚΗ»
2014 - 2020



Λειτουργικά χαρακτηριστικά

Οι υδραυλικές βαλβίδες θα λειτουργούν με υδραυλικό/ μηχανικό τρόπο μέσω της ελεγχόμενης αυξομείωσης του ανοίγματος διέλευσης του νερού στο εσωτερικό της βαλβίδας. Το ελεύθερο πέρασμα (και συνεπώς ο βαθμός στραγγαλισμού της ροής) θα μεταβάλλονται μέσω της κίνησης του άξονα του εμβόλου, αυτόνομα υδραυλικά/ μηχανικά, ενεργοποιούμενου από τη διαφορά δυνάμεων που προκύπτουν από την επενέργεια της κατάντη πίεσης και του ελατηρίου.

Η όλη λειτουργία τους από την μέγιστη παροχή μέχρι την διακοπή θα είναι ομαλή χωρίς κρούσεις και κραδασμούς σε ολόκληρο το εύρος παροχών λειτουργίας.

Οι βαλβίδες θα πρέπει να ρυθμίζουν τις επιθυμητές πιέσεις κατάντη και να λειτουργούν με σταθερότητα και ακρίβεια ακόμη και αν η ταχύτητα ροής είναι πολύ χαμηλή.

Ο σχεδιασμός τους θα επιτυγχάνει χαμηλές υδραυλικές απώλειες ροής. Οι ελάχιστες αποδεκτές τιμές του συντελεστή απωλειών ροής K_v (είναι η παροχή μέσα από την βαλβίδα όταν αυτή είναι πλήρως ανοικτή και δημιουργεί απώλειες ενός (1) bar):

- Βαλβίδα DN100 $K_v > 100$ (m³/h)
- Βαλβίδα DN150 $K_v > 150$ (m³/h)

Θα φέρουν τις κατάλληλες διατάξεις για να μπορεί να χρησιμοποιηθούν χειροκίνητα σαν απλές δικλίδες, πλήρως ανοικτή ή πλήρως κλειστή.

Θα υπάρχουν μανόμετρα ένδειξης πίεσης (στην είσοδο και την έξοδο της βαλβίδας επί του σώματός της) με κατάλληλες διαβαθμίσεις.

Κατασκευαστικές απαιτήσεις

Το σώμα και το κάλυμμα της βαλβίδας θα πρέπει να είναι κατασκευασμένα από ελατό χυτοσίδηρο ποιότητας GJS 500-7 ή καλύτερης.

Οι δακτύλιοι στεγάνωσης (o-ring) καθώς και τα παρεμβύσματα θα είναι από NBR, ισοδύναμο ή καλύτερο υλικό. Ο δακτύλιος ολίσθησης θα είναι από PTFE. Το ελατήριο θα πρέπει να είναι από βαμμένο χάλυβα ελατηρίων 52SiCrNi5, ισοδύναμο ή καλύτερο υλικό. Ο οδηγός του ελατηρίου, το άνω και κάτω τμήμα του εμβόλου, ο αποστάτης, ο δίσκος έδρασης του στεγανοποιητικού, ο άξονας οδήγησης θα είναι κατασκευασμένοι από ανοξείδωτο χάλυβα ποιότητας AISI 303 ή καλύτερο.

Σε όλες τις συνδέσεις μεταξύ σώματος και καλύμματος των βαλβίδων οι κοχλίες και τα περικόχλια θα είναι από ανοξείδωτο χάλυβα.



ΕΠΙΧΕΙΡΗΣΙΑΚΟ ΠΡΟΓΡΑΜΜΑ
«ΑΝΑΤΟΛΙΚΗ ΜΑΚΕΔΟΝΙΑ ΚΑΙ ΘΡΑΚΗ»
2014 - 2020



Ο σχεδιασμός των βαλβίδων θα είναι σύμφωνα με το EN1074/4 και οι φλάντζες θα είναι σύμφωνα με το EN1092/2.

Στο κέλυφος κάθε βαλβίδας και σε εμφανές σημείο θα υπάρχει προσαρτημένη ενδεικτική πινακίδα μεγάλης αντοχής, στην οποία θα αναγράφονται τα παρακάτω στοιχεία:

- Τύπος και μοντέλο βαλβίδας
- Ονομαστική διάμετρος - Κλάση πίεσης
- Αριθμός σειράς παραγωγής

Οι βαλβίδες πρέπει να είναι κατάλληλες για λειτουργία με μέγιστη θερμοκρασία νερού 60°C και για ανάντη πίεση λειτουργίας τουλάχιστον PN 16 bar.

Από τον κατασκευαστή της βαλβίδας θα διατίθεται διάγραμμα σπηλαιώσης της κάθε βαλβίδας όπου συναρτήσει των πιέσεων ανάντη και κατόντη θα επισημαίνεται τουλάχιστον η συνιστώμενη περιοχή λειτουργίας, απαλλαγμένη από φαινόμενα σπηλαιώσης.

Στοιχεία που θα πρέπει να προσκομισθούν:

- Τεχνικό Φυλλάδιο
- Αναλυτική τεχνική περιγραφή
- Πιστοποιητικό ISO9001:2015 (ή αντίστοιχο) του εργοστασίου κατασκευής

Σημειώνεται ότι για την προστασία του ευαίσθητου υδραυλικού εξοπλισμού των δικτύων (δικλείδες ρύθμισης πίεσης, κλπ.) και για την αποφυγή διέλευσης στερεών σωματιδίων θα πρέπει να προηγηθεί πριν από κάθε βαλβίδα ρύθμισης και κάθε βαλβίδα μείωσης πίεσης ένα χυτοσιδηρό φίλτρο τύπου Υ. Τα φίλτρα θα φέρουν στα άκρα τους φλάντζα για την ευχερή σύνδεσή τους στο δίκτυο. Το σώμα του φίλτρου θα είναι κατασκευασμένο από χυτοσίδηρο και θα φέρει αντιδιαβρωτική προστασία με εποξεική βαφή. Το μήκος και το βάρος των προσφερόμενων φίλτρων θα εξαρτάται από την διάσταση τους. Στο εσωτερικό θα φέρουν διάτρητο πλέγμα από ανοξείδωτο χάλυβα ή ανώτερο υλικό, τοποθετημένο υπό γωνία προς την κατεύθυνση της παροχής και θα καλύπτει ολόκληρη την ονομαστική διατομή. Η πίεση λειτουργίας των προσφερόμενων φίλτρων θα είναι τουλάχιστον 16 bar (PN16). Σε καμία περίπτωση η τοποθέτηση των προσφερόμενων φίλτρων δεν θα επηρεάζει την ακρίβεια των μετρήσεων των διατάξεων με τις οποίες συνυπάρχουν στο δίκτυο, καθώς και τη ροή του νερού εντός αυτού.



Ευρωπαϊκή Ένωση
Ευρωπαϊκό Ταμείο
Περιφερειακής Ανάπτυξης

ΕΠΙΧΕΙΡΗΣΙΑΚΟ ΠΡΟΓΡΑΜΜΑ
«ΑΝΑΤΟΛΙΚΗ ΜΑΚΕΔΟΝΙΑ ΚΑΙ ΘΡΑΚΗ»
2014 - 2020



ΤΕΧΝΙΚΗ ΠΡΟΔΙΑΓΡΑΦΗ 22 (Τ.Π. 22)

ΤΕΧΝΙΚΗ ΠΕΡΙΓΡΑΦΗ ΜΕΤΡΗΤΩΝ ΠΑΡΟΧΗΣ ΜΕΓΑΛΩΝ ΔΙΑΜΕΤΡΩΝ ΤΥΠΟΥ WOLTMANN

Οι υδρομετρητές θα τοποθετηθούν σε κάθετη ή οριζόντια θέση λειτουργίας. Η ακρίβεια μέτρησης των υδρομετρητών δε θα πρέπει να εξαρτάται από την ύπαρξη ή μη, ευθύγραμμων τμημάτων αγωγών πριν και μετά τη θέση εγκατάστασης, δηλαδή να είναι κατηγορίας UO/DO.

Στο σώμα των υδρομετρητών θα υπάρχει ανάγλυφη σήμανση κατεύθυνσης ροής με βέλη επαρκούς μεγέθους τουλάχιστον σε 2 σημεία.

Θα είναι τύπου Woltmann, ξηρού τύπου, μικτής ανάγνωσης και θα έχουν κατάλληλη κατασκευή ώστε να μπορούν να καταμετρούν παροχές που αντιστοιχούν στις ζητούμενες διαμέτρους DN.

Θα είναι αξονικού τύπου, δηλαδή ο άξονας του μηχανισμού θα είναι ομόκεντρος με τον άξονα του αγωγού σύνδεσης. Ο μετρητικός μηχανισμός θα είναι ξηρού τύπου και μόνο η φτερωτή θα βρίσκεται εμβαπτισμένη στο νερό. Ο μηχανισμός καταγραφής θα βρίσκεται εσώκλειστος σε κάψουλα από χαλκό ή άλλο παρόμοιο υλικό και θα είναι στεγανός (προστασία IP68).

Στο διαγωνισμό γίνονται δεκτοί υδρομετρητές που συμμορφώνονται πλήρως με την νέα ισχύουσα Ευρωπαϊκή οδηγία MID 2004/22/E.E, ή τη νεότερη MID 2014/32/E.E, υπό την προϋπόθεση ότι το εργοστάσιο κατασκευής φέρει πιστοποίηση σύμφωνα με την MID κλάσης H1 ή εναλλακτικά B+D ή B+ΣΤ.

Σε ό,τι αφορά στα μετρολογικά στοιχεία των μετρητικών μηχανισμών, θα είναι σύμφωνα με τα προβλεπόμενα για την κατηγορία κλάσης ακρίβειας $R \geq 160$ της Ευρωπαϊκής Οδηγίας MID 2004/22/E.E. ή της νεότερης MID 2014/32/E.E.

Οι υδρομετρητές θα είναι πιστοποιημένοι για χρήση με πόσιμο νερό σύμφωνα με τους Ευρωπαϊκούς και διεθνείς κανονισμούς. Για την πιστοποίηση της συγκεκριμένης απαίτησης, θα πρέπει να προσκομισθούν πιστοποιητικά καταλληλότητας των υδρομετρητών, για χρήση σε δίκτυο διανομής πόσιμου νερού από αναγνωρισμένους Ευρωπαϊκούς Οργανισμούς - Φορείς (KTW/DVGW, ACS, WRAS, HYDROCHECK, κλπ).

Ο πείρος του μηχανισμού θα είναι κατασκευασμένος από χάλυβα και τα ρουλεμάν από συνθετικό ζαφείρι ή άλλο παρόμοιο υλικό. Ο εσωτερικός μηχανισμός από μη υγροσκοπικό υλικό, που να αποτρέπει την εναπόθεση αλάτων, ανθεκτικός στο χρόνο.

Οι μετρητές θα είναι εφοδιασμένοι εργοστασιακά με δύο παλμικές εξόδους τουλάχιστον και κατά προτίμηση η μία να είναι επαγωγική έξοδος και άλλη έξοδος σε Reed.

Θα πρέπει να είναι δυνατή η εγκατάσταση πομπού παλμών ή διάταξης ραδιοκυμάτων σε



ΕΠΙΧΕΙΡΗΣΙΑΚΟ ΠΡΟΓΡΑΜΜΑ
«ΑΝΑΤΟΛΙΚΗ ΜΑΚΕΔΟΝΙΑ ΚΑΙ ΘΡΑΚΗ»
2014 - 2020



μεταγενέστερο χρόνο, χωρίς να απαιτείται η αφαίρεση του υδρομετρητή από το δίκτυο, για υποστήριξη διαφόρων τεχνολογιών ασύρματης μετάδοσης (τηλεμετρία).

Ο μετρητικός μηχανισμός για την καταμέτρηση της ποσότητας του νερού θα διαθέτει 7 αριθμημένους κυλίνδρους καθώς και 3 κυκλικούς δείκτες.

Το σώμα των υδρομετρητών θα είναι κατασκευασμένο από χυτοσίδηρο κλάσης GRADE 250 σύμφωνα με το ASTM A842 με κατάλληλη επικάλυψη για εξωτερική χρήση (εποξειδική βαφή υψηλής αντοχής σε διάβρωση) σε πίεση ανάλογα με την ονομαστική κλάση πίεσης που ζητείται δηλαδή PN16. Για την πιστοποίηση του τύπου του χυτοσιδήρου, θα πρέπει να προσκομισθεί ταυτοποίηση του υλικού, συνοδευόμενη από τη χημική ανάλυση από επίσημο εθνικό ή ευρωπαϊκό φορέα στην οποία αποδεικνύεται ότι το υλικό είναι GRADE 250. Για την ταυτοποίηση του χυτοσιδήρου θα πρέπει ΥΠΟΧΡΕΩΤΙΚΑ να φέρει και την ονομασία του μοντέλου του προσφερόμενου υδρομετρητή.

Αναλύσεις από ιδιωτικά μη επίσημα διαπιστευμένα για την διενέργεια ελέγχων εργαστήρια ή Υπεύθυνες δηλώσεις ακόμα και από κατασκευαστές ΔΕΝ γίνονται δεκτές.

Η πλήρωση χυτευτικών ελαττωμάτων, πόρων κ.λ.π. του σώματος με ξένη ύλη ή κόλληση απαγορεύεται .

Οι υδρομετρητές θα έχουν τη δυνατότητα ομαλής λειτουργίας σε θερμοκρασίες από 0°C έως 50°C και ονομαστική πίεση PN16 bar.

Οι υδραυλικές δοκιμές, θα πραγματοποιούνται σε 3 διαφορετικές παροχές (Q1, Q2, Q3).

Οι πάγκοι δοκιμής του κατασκευαστή θα συμμορφώνονται με τα Πρότυπα ISO 4064/3 και ISO 4185 (EN14154/3) και είναι πιστοποιημένοι από Ευρωπαϊκό αναγνωρισμένο φορέα. Επίσης το εργοστάσιο κατασκευής των υδρομετρητών θα πρέπει να είναι πιστοποιημένο κατά EN17025.

Ο μετρητικός μηχανισμός θα φέρει σύστημα ασφαλείας (π.χ. ειδικό σύρμα με μολυβδοσφραγίδα) ώστε να είναι αδύνατη η αφαίρεση ή αντικατάστασή του από μη εξουσιοδοτημένα πρόσωπα χωρίς την θραύση του συστήματος ασφαλείας.

Ο μετρητικός μηχανισμός θα είναι ευανάγνωστος και σε καμία περίπτωση και από οποιαδήποτε αιτία το προστατευτικό (κρύσταλλο ή πλαστικό) του μετρητικού μηχανισμού δε θα θολώνει εσωτερικά.

Τα εξωτερικά προστατευτικά καλύμματα του μετρητικού μηχανισμού μπορεί να είναι κατασκευασμένα από ορείχαλκο ή από ανθεκτικό πλαστικό.

Ο υδρομετρητής πρέπει να χωρίζεται εύκολα σε δύο κύρια μέρη που θα αποτελούν σετ και θα



Ευρωπαϊκή Ένωση
Ευρωπαϊκό Ταμείο
Περιφερειακής Ανάπτυξης

ΕΠΙΧΕΙΡΗΣΙΑΚΟ ΠΡΟΓΡΑΜΜΑ
«ΑΝΑΤΟΛΙΚΗ ΜΑΚΕΔΟΝΙΑ ΚΑΙ ΘΡΑΚΗ»
2014 - 2020



δίνουν τη δυνατότητα αντικατάστασης του μετρητικού μηχανισμού, χωρίς την ανάγκη αφαίρεσης του σώματος του υδρομετρητή από το δίκτυο.

Ονομαστική διάμετρος μετρητή Woltmann	DN50	DN65	DN80	DN100	DN125	DN150	DN200
Q3 (m ³ /h)	40	63	100	160	160	250	400
Q4 (m ³ /h)	50	78.8	125	200	200	312.5	500
Q1 (l/h)	320	500	800	1280	1280	2000	3200
Q2 (l/h)	510	810	1280	2050	2050	3200	5120
Μετρολογική κλάση R	160						
Κλάση θερμοκρασίας	T50						
Κλάση ευαισθησίας στις συνθήκες εγκατάστασης	U0 D0						
Παροχή έναρξης (l/h)	125	190	320	450	700	1200	1800
Πίεση Λειτουργίας	16bar						
Μήκος (mm)	200	200	225	250	250	300	350
Έξοδοι παλμών για Reed (l/παλμών)	100	100	100	100	100	1000	1000
Έξοδο παλμών για επαγωγικό πομπό (l/παλμών)	10	10	10	10	10	100	100

Καβάλα, 21-12-2021
Ο Συντάξας

Καβάλα, 21-12-2021
Η Επιβλέπουσα

Καβάλα, 21-12-2021
Ο Διευθυντής
Τ.Υ. της Δ.Ε.Υ.Α.Κ.

Μαυρίδης Θωμάς
Πολιτικός Μηχανικός

Σιώη Ελευθερία
Πολιτικός Μηχανικός Τ.Ε.

Λογκάρης Άγγελος
Πολιτικός Μηχανικός Μ.Σc.