



Ευρωπαϊκή Ένωση
Ευρωπαϊκό Ταμείο
Περιφερειακής Ανάπτυξης

ΕΠΙΧΕΙΡΗΣΙΑΚΟ ΠΡΟΓΡΑΜΜΑ
«ΑΝΑΤΟΛΙΚΗ ΜΑΚΕΔΟΝΙΑ ΚΑΙ ΘΡΑΚΗ»
2014 - 2020



ΕΛΛΗΝΙΚΗ ΔΗΜΟΚΡΑΤΙΑ

Δ.Ε.Υ.Α. ΚΑΒΑΛΑΣ

Κατασκευή δικτύου ύδρευσης Δήμου Καβάλας –
-Εσωτερικό δίκτυο Κοινότητας Αμυγδαλεώνα Δ.Ε. Φιλίππων

ΤΕΧΝΙΚΗ ΣΥΓΓΡΑΦΗ ΥΠΟΧΡΕΩΣΕΩΝ

Τ.Υ. Δ.Ε.Υ.Α. ΚΑΒΑΛΑΣ

ΚΑΒΑΛΑ, ΙΟΥΛΙΟΣ 2020



Ευρωπαϊκή Ένωση
Ευρωπαϊκό Ταμείο
Περιφερειακής Ανάπτυξης

ΕΠΙΧΕΙΡΗΣΙΑΚΟ ΠΡΟΓΡΑΜΜΑ
«ΑΝΑΤΟΛΙΚΗ ΜΑΚΕΔΟΝΙΑ ΚΑΙ ΘΡΑΚΗ»
2014 - 2020



ΠΕΡΙΕΧΟΜΕΝΑ

| | |
|---|-----|
| ΤΕΧΝΙΚΕΣ ΠΡΟΔΙΑΓΡΑΦΕΣ | 1 |
| ΤΕΧΝΙΚΗ ΠΡΟΔΙΑΓΡΑΦΗ 1 (Τ.Π. 1) | 2 |
| ΕΦΑΡΜΟΣΤΕΕΣ ΠΡΟΔΙΑΓΡΑΦΕΣ ΥΛΙΚΩΝ ΚΑΙ ΕΡΓΑΣΙΑΣ | 2 |
| ΤΕΧΝΙΚΗ ΠΡΟΔΙΑΓΡΑΦΗ 2 (Τ.Π.2) | 4 |
| ΠΙΝΑΚΙΔΕΣ ΣΤΑΘΕΡΟΥ ΠΕΡΙΕΧΟΜΕΝΟΥ | 4 |
| ΤΕΧΝΙΚΗ ΠΡΟΔΙΑΓΡΑΦΗ 3 (Τ.Π.3) | 9 |
| ΑΠΟΣΥΝΘΕΣΗ ΚΑΙ ΑΠΟΚΑΤΑΣΤΑΣΗ ΑΣΦΑΛΤΙΚΟΥ ΟΔΟΣΤΡΩΜΑΤΟΣ | 9 |
| ΤΕΧΝΙΚΗ ΠΡΟΔΙΑΓΡΑΦΗ 4 (Τ.Π. 4) | 10 |
| ΑΠΟΤΥΠΩΣΗ ΚΑΙ ΜΗΤΡΩΟ ΤΟΥ ΕΡΓΟΥ | 10 |
| ΤΕΧΝΙΚΗ ΠΡΟΔΙΑΓΡΑΦΗ 5 (Τ.Π.5) | 16 |
| ΚΑΛΥΜΜΑΤΑ ΦΡΕΑΤΙΩΝ ΕΠΙΣΚΕΨΕΩΣ ΑΠΟ ΕΛΑΤΟ ΧΥΤΟΣΙΔΗΡΟ | 16 |
| ΤΕΧΝΙΚΗ ΠΡΟΔΙΑΓΡΑΦΗ 6 (Τ.Π.6) | 18 |
| ΣΗΜΑΝΣΗ ΕΚΤΕΛΟΥΜΕΝΩΝ ΟΔΙΚΩΝ ΕΡΓΩΝ ΕΝΤΟΣ ΚΑΙ ΕΚΤΟΣ ΚΑΤΟΙΚΗΜΕΝΩΝ ΠΕΡΙΟΧΩΝ | 18 |
| ΤΕΧΝΙΚΗ ΠΡΟΔΙΑΓΡΑΦΗ 7 (Τ.Π. 7) | 66 |
| ΥΠΟΧΡΕΩΣΕΙΣ ΚΑΙ ΜΕΤΡΑ ΓΙΑ ΤΗΝ ΑΣΦΑΛΗ ΔΙΕΛΕΥΣΗ ΤΩΝ ΠΕΖΩΝ ΚΑΤΑ ΤΗΝ ΕΚΤΕΛΕΣΗ ΕΡΓΑΣΙΩΝ ΣΕ ΚΟΙΝΟΧΡΗΣΤΟΥΣ ΧΩΡΟΥΣ ΠΟΛΕΩΝ ΚΑΙ ΟΙΚΙΣΜΩΝ ΠΟΥ ΠΡΟΟΡΙΖΟΝΤΑΙ ΓΙΑ ΤΗΝ ΚΥΚΛΟΦΟΡΙΑ ΠΕΖΩΝ | 66 |
| 6952/14-02-2011 (ΦΕΚ 420Β'/16-03-2011) | 66 |
| ΤΕΧΝΙΚΗ ΠΡΟΔΙΑΓΡΑΦΗ 8 (Τ.Π. 8) | 73 |
| ΑΝΤΙΜΕΤΩΠΙΣΗ ΔΙΚΤΥΩΝ ΟΚΩ ΚΑΤΑ ΤΙΣ ΕΚΣΚΑΦΕΣ | 73 |
| ΤΕΧΝΙΚΗ ΠΡΟΔΙΑΓΡΑΦΗ 9 (Τ.Π. 9) | 79 |
| ΑΜΦΙΠΛΕΥΡΑ ΕΡΓΟΤΑΞΙΑΚΑ ΣΤΗΘΑΙΑ ΟΔΟΥ, ΤΥΠΟΥ NEW JERSEY | 79 |
| ΤΕΧΝΙΚΗ ΠΡΟΔΙΑΓΡΑΦΗ 10 (Τ.Π. 10) | 80 |
| ΣΤΕΓΑΝΩΣΗ ΚΑΙ ΠΡΟΣΤΑΣΙΑ ΕΠΙΦΑΝΕΙΩΝ ΣΚΥΡΟΔΕΜΑΤΟΣ | 80 |
| ΤΕΧΝΙΚΗ ΠΡΟΔΙΑΓΡΑΦΗ 11 (Τ.Π. 11) | 81 |
| ΜΕΤΑΛΛΙΚΑ ΣΤΗΘΑΙΑ ΑΣΦΑΛΕΙΑΣ | 81 |
| ΤΕΧΝΙΚΗ ΠΡΟΔΙΑΓΡΑΦΗ 12 (Τ.Π. 12) | 82 |
| ΥΔΡΟΣΤΟΜΙΑ ΠΥΡΚΑΓΙΑΣ | 82 |
| ΤΕΧΝΙΚΗ ΠΡΟΔΙΑΓΡΑΦΗ 13 (Τ.Π. 13) | 84 |
| ΔΙΑΤΑΞΗ ΕΜΜΕΣΟΥ ΧΕΙΡΙΣΜΟΥ ΔΙΚΛΙΔΑΣ | 84 |
| ΤΕΧΝΙΚΗ ΠΡΟΔΙΑΓΡΑΦΗ 14 (Τ.Π. 14) | 85 |
| ΔΙΚΤΥΑ ΑΠΟ ΣΩΛΗΝΕΣ ΠΟΛΥΑΙΘΥΛΕΝΙΟΥ ΥΨΗΛΗΣ ΠΥΚΝΟΤΗΤΑΣ (HDPE) | 85 |
| ΤΕΧΝΙΚΗ ΠΡΟΔΙΑΓΡΑΦΗ 15 (Τ.Π. 15) | 98 |
| ΣΥΝΔΕΣΕΙΣ ΜΕΤΑΛΛΙΚΩΝ ΤΕΜΑΧΙΩΝ ΥΔΡΕΥΣΗΣ | 98 |
| ΤΕΧΝΙΚΗ ΠΡΟΔΙΑΓΡΑΦΗ 16 (Τ.Π. 16) | 101 |
| ΦΡΕΑΤΙΑ ΥΔΡΟΛΗΨΙΑΣ ΜΕ ΔΙΑΤΑΞΕΙΣ ΣΩΛΗΝΩΣΕΩΝ | 101 |
| ΤΕΧΝΙΚΗ ΠΡΟΔΙΑΓΡΑΦΗ 17 (Τ.Π. 17) | 103 |
| ΥΔΡΑΥΛΙΚΗΣ ΒΑΛΒΙΔΑΣ ΜΕΙΩΣΗΣ ΠΙΕΣΕΩΣ RN16 | 103 |
| ΤΕΧΝΙΚΗ ΠΡΟΔΙΑΓΡΑΦΗ 18 (Τ.Π. 18) | 108 |
| ΥΔΡΑΥΛΙΚΗΣ ΒΑΛΒΙΔΑΣ ΕΛΕΓΧΟΥ ΣΤΑΘΜΗΣ | 108 |
| ΤΕΧΝΙΚΗ ΠΡΟΔΙΑΓΡΑΦΗ 19 (Τ.Π. 19) | 111 |
| ΔΙΚΛΕΙΔΑ ΣΥΡΤΟΥ ΕΛΑΣΤΙΚΗΣ ΕΜΦΡΑΞΗΣ RN16 | 111 |
| ΤΕΧΝΙΚΗ ΠΡΟΔΙΑΓΡΑΦΗ 20 (Τ.Π. 20) | 112 |
| ΓΕΝΙΚΕΣ ΑΠΑΙΤΗΣΕΙΣ Η/Μ ΕΞΟΠΛΙΣΜΟΥ | 112 |

ΤΕΧΝΙΚΕΣ ΠΡΟΔΙΑΓΡΑΦΕΣ

Σύμφωνα με την με αρ. πρωτ ΔΙΠΑΔ/οικ.273/17-7-2012 (ΦΕΚ2221/Β/30-7-2012) Απόφαση του Αναπληρωτή Υπουργού Ανάπτυξης, Ανταγωνιστικότητας, Υποδομών, Μεταφορών και Δικτύων εγκρίθηκε η υποχρεωτική εφαρμογή σε όλα τα Δημόσια Έργα τετρακοσίων σαράντα (440) Ελληνικών Τεχνικών Προδιαγραφών (ΕΤΕΠ).

Με τις με αρ. πρωτ. ΔΙΠΑΔ/ΟΙΚ/469/23-9-2013 (ΦΕΚ:2542/Β/10-10-2013), ΔΙΠΑΔ/οικ.628/7-10-2014 (ΦΕΚ:2828/Β/21-10-2014), ΔΙΠΑΔ/οικ.667/30-10-2014 (ΦΕΚ:3068/Β/14-11-2014), ΔΚΠ/οικ.1211/01-08-2016 (ΦΕΚ 2524 Β' /16-08-2016) Αποφάσεις του Υπουργού Υποδομών, Μεταφορών και Δικτύων ανεστάλη η υποχρεωτική εφαρμογή εξήντα οκτώ (68) Ελληνικών Τεχνικών Προδιαγραφών (ΕΤΕΠ), λόγω της αναγκαιότητας άμεσης επικαιροποίησής τους.

Οι υπόλοιπες τριακόσιες εβδομήντα δύο (372) Ελληνικές Τεχνικές Προδιαγραφές (ΕΤΕΠ) ισχύουν με υποχρεωτική εφαρμογή στα Δημόσια Έργα.

Σύμφωνα με την με αρ. πρωτ. Δ22/4193/22-11-2019 (ΦΕΚ 4607/Β'/13-12-19) απόφαση του Υπουργού Υποδομών & Μεταφορών με θέμα: «Έγκριση εβδομήντα (70) Ελληνικών Τεχνικών Προδιαγραφών (ΕΤΕΠ), με υποχρεωτική εφαρμογή σε όλα τα Δημόσια Έργα και Μελέτες», που εκδόθηκε κατ' εξουσιοδότηση της παρ. 8, του άρθρου 54 του Ν. 4412/2016, εφαρμόζονται οι ακόλουθες 70 ΕΤΕΠ.

Οι εξήντα οκτώ (68) από τις προαναφερόμενες εβδομήντα (70) Ελληνικές Τεχνικές Προδιαγραφές (ΕΤΕΠ) αντικαθιστούν την 1η έκδοση αντίστοιχων ΕΤΕΠ που με τις με αρ. πρωτ. ΔΙΠΑΔ/οικ/469/23-9-2013 (ΦΕΚ:2542/Β/10-10-2013), ΔΙΠΑΔ/οικ.628/7-10-2014 (ΦΕΚ:2828/Β/21-10-2014), ΔΙΠΑΔ/οικ.667/ 30-10-2014 (ΦΕΚ:3068/Β/14-11-2014) και ΔΚΠ/οικ.1211/01-08-2016 (ΦΕΚ 2524 Β' /16-08-2016) Υπουργικές Αποφάσεις τέθηκαν σε αναστολή εφαρμογής λόγω της αναγκαιότητας αναθεώρησης/επικαιροποίησής τους. Οι δύο (2) από τις προαναφερόμενες εβδομήντα (70) Ελληνικές Τεχνικές Προδιαγραφές (ΕΤΕΠ) αυτές με α/α 21 και 24 αποτελούν νέες ΕΤΕΠ.

Η ισχύς της απόφασης αρχίζει μετά την παρέλευση τριών (3) μηνών από την δημοσίευσή της στην Εφημερίδα της Κυβέρνησης, δηλαδή από 14-3-2020. Οι εγκεκριμένες εβδομήντα (70) Ελληνικές Τεχνικές Προδιαγραφές (ΕΤΕΠ), εφαρμόζονται υποχρεωτικά στις διαδικασίες σύναψης συμβάσεων δημοσίων μελετών και έργων (του Βιβλίου 1 και του Βιβλίου 2 του Ν. 4412/2016).

Από 14-3-2020 παύουν να ισχύουν οι 70 Προσωρινές Εθνικές Τεχνικές Προδιαγραφές (ΠΕΤΕΠ) της εγκυκλίου 17, (αρ.πρωτ.ΔΚΠ/οικ./1322/7-9-2016).

Με την υπ' αριθμ. Δ22/οικ.1989/12.03.2020/ΦΕΚ Β' 1437/16.04.2020 η ισχύς της παραπάνω αναφερόμενης Απόφασης αρχίζει από 01.09.2020.

ΤΕΧΝΙΚΗ ΠΡΟΔΙΑΓΡΑΦΗ 1 (ΤΠ 1)

ΕΦΑΡΜΟΣΤΕΕΣ ΠΡΟΔΙΑΓΡΑΦΕΣ ΥΛΙΚΩΝ ΚΑΙ ΕΡΓΑΣΙΑΣ

1.1 ΥΠΟΧΡΕΩΤΙΚΗ ΕΦΑΡΜΟΓΗ ΤΩΝ ΚΜΕ, ΤΣΥ, ΕΣΥ, ΕΤΕΠ κ.λπ.

1.1.1 Η παρούσα Τεχνική Συγγραφή Υποχρεώσεων (ΤΣΥ) περιλαμβάνει τους τεχνικούς συμβατικούς όρους σύμφωνα με τους οποίους και σε συνδυασμό με τους όρους των υπολοίπων συμβατικών τευχών, ο Ανάδοχος θα εκτελέσει τις κατασκευές του έργου.

1.1.2 Κάθε άρθρο της παρούσας ΤΣΥ περιλαμβάνει και ειδική παράγραφο, στην οποία μνημονεύονται οι εφαρμοζόμενες σε αυτό προδιαγραφές (ΕΤΕΠ, ΚΤΣ κ.λπ.). Οι ως άνω προδιαγραφές όπως και οποιεσδήποτε άλλες, αναφερόμενες στα άρθρα της ΤΣΥ, προδιαγραφές αποτελούν αναπόσπαστα τμήματά της.

1.1.3 Αν ο Διαγωνιζόμενος διαπιστώσει απόκλιση συγκεκριμένου όρου της ΤΣΥ από την Κοινοτική Νομοθεσία οφείλει να ενημερώσει την Υπηρεσία εντός αποκλειστικής προθεσμίας εκπνέουσας την ημέρα κατάθεσης των προσφορών, δι' ειδικής επιστολής.

Στην αντίθετη περίπτωση:

α. στερείται του δικαιώματος οποιασδήποτε οικονομικής αποζημίωσης

β. στην περίπτωση που αναδειχθεί Ανάδοχος υποχρεούται επί πλέον να συμπράξει με το ΚΤΕ στην εναρμόνιση του αποκλίνοντος όρου με την Κοινοτική Νομοθεσία έστω κι αν τούτο συνεπάγεται οικονομική του επιβάρυνση, επειδή αυτή (αν υπάρχει) νοείται ότι περιλαμβάνεται στον εύλογο επιχειρηματικό κίνδυνο.

1.2 ΣΥΜΠΛΗΡΩΜΑΤΙΚΕΣ ΠΡΟΔΙΑΓΡΑΦΕΣ

1.2.1 Για οποιοδήποτε υλικό, κατασκευή, ποιοτικό έλεγχο (διαδικασίες / μεθόδους / δοκιμές κ.λπ.) που δεν καλύπτονται από:

- τους κανονισμούς / προδιαγραφές / κώδικες από τα άρθρα του ΚΜΕ της ΕΣΥ και τους λοιπούς όρους δημοπράτησης.
- τις παρούσες προδιαγραφές, δηλαδή τα άρθρα της παρούσας ΤΣΥ

θα εφαρμόζονται:

τα «Ευρωπαϊκά Πρότυπα» (ΕΤ) που έχουν εγκριθεί από την Ευρωπαϊκή Επιτροπή Τυποποίησης (CEN) ή από την Ευρωπαϊκή Επιτροπή Ηλεκτρονικής Τυποποίησης (CENELEC) ως «Ευρωπαϊκά Πρότυπα CEN» ή ως «Κείμενα εναρμόνισης (HD) σύμφωνα με τους κοινούς κανόνες των οργανισμών αυτών.

1.2.2 Συμπληρωματικά προς τα ανωτέρω και κατά σειράν ισχύος θα εφαρμόζονται:

α. Οι Κοινές Τεχνικές Προδιαγραφές ήτοι εκείνες που έχουν εκπονηθεί με διαδικασία αναγνωρισμένη από τα κράτη - μέλη της Ευρωπαϊκής Ένωσης με σκοπό την εξασφάλιση της ενιαίας εφαρμογής σε όλα τα κράτη - μέλη και έχουν δημοσιευθεί στην Επίσημη Εφημερίδα των Ευρωπαϊκών Κοινοτήτων.

β. Οι «Ευρωπαϊκές Τεχνικές Εγκρίσεις» (ΕΤΕ) που είναι οι ευνοϊκές τεχνικές εκτιμήσεις της καταλληλότητας ενός προϊόντος για χρήση, με γνώμονα την ικανοποίηση των βασικών απαιτήσεων για τις κατασκευές με βάση τα εγγενή χαρακτηριστικά του προϊόντος και τους τιθέμενους όρους εφαρμογής και χρήσης του. Τέτοιες (ΕΤΕ) χορηγούνται από τον οργανισμό που είναι αναγνωρισμένος για τον σκοπό αυτό από το εκάστοτε κράτος - μέλος.

γ. Συμπληρωματικά προς τα παραπάνω, θα εφαρμόζονται οι προδιαγραφές ΕΛΟΤ (Ελληνικού Οργανισμού Τυποποίησης) και σε συμπλήρωση αυτών οι Προδιαγραφές ISO (International Standards Organization) και σε συμπλήρωση αυτών οι ASTM των ΗΠΑ.

1.3 ΥΠΟΧΡΕΩΣΕΙΣ ΔΙΑΓΩΝΙΖΟΜΕΝΩΝ ΚΑΙ ΑΝΑΔΟΧΟΥ

Εφιστάται η προσοχή στους παρακάτω όρους:

1.3.1 Με την επιφύλαξη ισχύος των όρων των παραγρ. 1.1 και 1.2 ο Ανάδοχος θα καθορίζει με λεπτομέρεια, σε κάθε μελέτη όλες τις εφαρμοστέες προδιαγραφές. Τούτο θα γίνεται όχι αργότερα από

την υποβολή της συναφούς μελέτης.

1.3.2 Κάθε διαγωνιζόμενος και συνεπώς ο Ανάδοχος με μόνη την υποβολή της Προσφοράς του αναγνωρίζει ότι οι προαναφερθείσες προδιαγραφές είναι κατάλληλες και επαρκείς για την εκτέλεση του Έργου και ότι αναλαμβάνει κάθε υποχρέωση, κίνδυνο ή συνέπεια που απορρέει από την εφαρμογή των.

1.4 ΔΑΠΑΝΕΣ ΑΝΑΔΟΧΟΥ

Όλες οι δαπάνες για την εφαρμογή των όρων της παρούσας ΤΣΥ και των σχετικών και/ή αναφερομένων κωδίκων / προδιαγραφών / κανονισμών θα βαρύνουν τον Ανάδοχο ασχέτως αν γίνεται ρητή σχετική αναφορά τούτου ή όχι. Ο Ανάδοχος δεν θα επιβαρυνθεί τις δαπάνες για μία συγκεκριμένη δραστηριότητα μόνον αν γίνεται ρητή και αδιαμφισβήτητη αναφορά σε σχετικό άρθρο της ΤΣΥ περί του αντιθέτου.

1.5 ΠΑΡΑΛΑΒΗ ΥΛΙΚΩΝ ΜΕ ΖΥΓΙΣΗ

1.5.1 Για την παραλαβή υλικών που γίνεται με ζύγιση, εφόσον στο αντικείμενο της εργολαβίας περιλαμβάνεται εκτέλεση τέτοιων εργασιών (χυτοσιδηρά είδη, σιδηρά είδη κ.λπ.) ο ανάδοχος θα φροντίζει να εκδίδει τριπλότυπο ζύγισης και παραλαβής στο οποίο θα αναγράφεται:

1. Το είδος του υλικού (προεπαλειμμένες αντιολισθηρές ψηφίδες, χυτοσιδηρά υλικά κ.λπ.)
2. Οι διαστάσεις καρότσας αυτοκινήτου
3. Ο αριθμός κυκλοφορίας του αυτοκινήτου
4. Η θέση λήψης
5. Η θέση απόθεσης
6. Η ώρα φόρτωσης
7. Η ώρα και η θέση εκφόρτωσης
8. Το καθαρό βάρος, και
9. Το απόβαρο αυτοκινήτου κ.λπ.

1.5.2 Το παραπάνω τριπλότυπο θα υπογράφεται, κατά την εκφόρτωση στο έργο, από τον ή τους υπαλλήλους της Υπηρεσίας και τον Ανάδοχο ή τον αντιπρόσωπό του.

1.5.3 Κάθε φορτίο αυτοκινήτου πρέπει απαραίτητα να συνοδεύεται από το παραπάνω δελτίο ζύγισής του.

1.5.4 Τα παραπάνω δελτία ζύγισης και παραλαβής υλικών, θα πρέπει να συνοδευτούν στη συνέχεια από αναλυτική επιμέτρηση και σχέδια τοποθέτησης του υλικού (πχ για χυτοσιδηρά είδη οι θέσεις τοποθέτησης αυτών, κ.λπ.)

Τα παραπάνω σχέδια τοποθέτησης θα είναι τα εγκεκριμένα σχέδια εφαρμογής της Υπηρεσίας.

1.5.5 Βάσει των παραπάνω δελτίων ζύγισης και παραλαβής υλικών, των αναλυτικών επιμετρήσεων και των σχεδίων εφαρμογής, θα συντάσσεται από την Υπηρεσία πρωτόκολλο παραλαβής του υλικού.

ΤΕΧΝΙΚΗ ΠΡΟΔΙΑΓΡΑΦΗ 2 (Τ.Π.2)
ΠΙΝΑΚΙΔΕΣ ΣΤΑΘΕΡΟΥ ΠΕΡΙΕΧΟΜΕΝΟΥ

1. ΑΝΤΙΚΕΙΜΕΝΟ ΕΡΓΑΣΙΩΝ - ΟΡΙΣΜΟΙ

Αντικείμενο της παρούσας Τ.Π. είναι ο καθορισμός των απαιτήσεων για τις Πινακίδες Σταθερού Περιεχομένου (ΠΣΠ).

Ως προς το περιεχόμενό τους οι ΠΣΠ χαρακτηρίζονται ως εξής:

- α. Πινακίδες αναγγελίας κινδύνου (Κ).
- β. Ρυθμιστικές πινακίδες (Ρ).
- γ. Πληροφοριακές πινακίδες (Π).
- δ. Πρόσθετες πινακίδες (Πρ.)

Ως προς το μέγεθός τους χαρακτηρίζονται ως μικρές/μεσαίες/μεγάλες.

Βασικό χαρακτηριστικό των πινακίδων είναι η ανακλαστικότητα.

Οι ελάχιστες φωτοτεχνικές απαιτήσεις στα ανακλαστικά υλικά για πινακίδες σήμανσης αυτοκινητοδρόμων καθορίζονται από την ελάχιστη τιμή του ειδικού συντελεστή οπισθοανάκλασης R (retroreflection).¹

Οι πινακίδες διαμορφώνονται με επικόλληση μεμβρανών αντανακλαστικών και μη ή/και αντιρρυπαντικών επί φύλλου αλουμινίου.

Οι Οδηγίες ΟΜΟΕ-ΚΣΑ του ΥΠΕΧΩΔΕ, επί των οποίων βασίζεται η παρούσα αποσκοπούν στην ομοιομορφία της σήμανσης των Ελληνικών Αυτοκινητοδρόμων με τις υπόλοιπες χώρες της Ευρωπαϊκής Ένωσης. Στην έκδοση του 2003 καθορίζουν συν τοις άλλοις τις απαιτήσεις με πεζά γράμματα, τα οποία είναι πιο φιλικά στον χρήστη και διαβάλλονται ευκολότερα.

2. ΚΡΙΤΗΡΙΑ ΑΠΟΔΟΧΗΣ ΠΙΝΑΚΙΔΩΝ

ΣΧΕΤΙΚΑ ΠΡΟΤΥΠΑ – ΚΑΝΟΝΙΣΜΟΙ

En 12899-1:2001 Fixed vertical road traffic signs. Part 1: Fixed signs. Σταθερές πινακίδες κατακόρυφης οδικής σήμανσης. Μέρος 1: Πινακίδες σταθερού περιεχομένου.

Το μέρος αυτού του EN 12899 καθορίζει τις απαιτήσεις για τις νέες πινακίδες: μη ανακλαστικές και ανακλαστικές πινακίδες σταθερού περιεχομένου, πινακίδες φωτιζόμενες την νύκτα με εξωτερικά φωτιστικά σώματα, διαφωτιστές πινακίδες. Καθορίζει επίσης τα όρια επιδόσεων καθώς και κατηγορίες επιδόσεως της τελικής επίστρωσης και των υποκείμενων αυτής στρώσεων.

prEN 12899-4:2002 Fixed vertical road traffic signs. Part 14: Factory production control. Σταθερές πινακίδες κατακόρυφης οδικής σήμανσης. Μέρος 4: Έλεγχος εργοστασιακής παραγωγής.

Προδιαγράφονται οι απαιτούμενες δοκιμές πριν από την έναρξη της βιομηχανικής παραγωγής για την διασφάλιση της συμμόρφωσης προς τις απαιτήσεις του EN 12899-1.

prEN 12899-5:2002 Fixed vertical road traffic signs. Part 5: Initial type testing. Σταθερές πινακίδες κατακόρυφης οδικής σήμανσης. Μέρος 5: Αρχικές δοκιμές τύπου.

DIN 67520-1 Retro-reflecting materials for traffic safety. Part 1. Photometric evaluation, measurement and characterization of retroreflectors and retroreflecting sheetings.

Οπισθοανακλαστικά υλικά οδικής ασφάλειας. Μέρος 1: φωτομετρική αξιολόγηση, μέτρηση και κατηγοριοποίηση των οπισθοανακλαστικών και οπισθοανακλαστικών μεμβρανών.

Part 2. Photometric minimum requirements for retroreflective sheetings for traffic signs. Μέρος 2: Ελάχιστες φωτομετρικές απαιτήσεις οπισθοανακλαστικών μεμβρανών πινακίδων οδοσήμανσης.

¹ ΦΕΚ 953 Β/24-10-97

| | |
|---|---|
| Part 4. Photometric minimum requirements for retroreflective sheetings of microprismatic constructions. | Μέρος 4:Ελάχιστες φωτομετρικές απαιτήσεις μικροπρισματικών οπισθανακλαστικών μεμβρανών. |
| ΟΜΟΕ-ΚΣΑ:2003 | Τεύχος 6: Κατακόρυφη Σήμανση Αυτοκινητοδρόμων. |
| ΟΜΟΕ-ΣΕΕΟ:2002 | Τεύχος 7: Προδιαγραφές και οδηγίες σήμανσης εκτελούμενων έργων. |
| Κ.Ο.Κ | Κώδικας οδικής κυκλοφορίας : Ν 2696/1999 |

ΓΕΝΙΚΕΣ ΑΠΑΙΤΗΣΕΙΣ ΓΙΑ ΤΙΣ ΠΙΝΑΚΙΔΕΣ

Οι πινακίδες ως προς την κατασκευαστικής τους διαμόρφωση, το περιεχόμενο και την ανακλαστικότητα, πρέπει να συμμορφώνονται με τις απαιτήσεις του προτύπου EN 12899-1:2001 και τις οδηγίες ΟΜΟΕ-ΚΣΑ:2003 του ΥΠΕΧΩΔΕ.

α. Έλασμα πινακίδων

Για την κατασκευή των πινακίδων θα χρησιμοποιούνται αποκλειστικά κράματα αλουμινίου τύπου AlMg₂ ή AlMgSi (alloy 6082), κατηγορίας «ανθεκτικά κράματα στο θαλάσσιο νερό» κατά DIN 1725, Μέρος 1. Το όριο αντοχής σε εφελκυσμό θα είναι τουλάχιστον 155 N/mm² για πινακίδες με διαμορφωμένα άκρα ή ενισχυμένο πλαίσιο και τουλάχιστον 200 N/mm² για επίπεδες πινακίδες.

Το πάχος του ελάσματος θα είναι εν γένει 3,0 mm για τις επίπεδες πινακίδες. Οι διαστάσεις θα είναι οι καθοριζόμενες από την Μελέτη, σύμφωνα με τα προβλεπόμενα στις ΟΜΟΕ-ΚΣΑ (τυποποιημένες διαστάσεις).

β. Οπισθανακλαστικές μεμβράνες

Οι προσκομιζόμενες πινακίδες προς τοποθέτηση στο έργο θα συνοδεύονται από πρόσφατα (τελευταίου 6 μήνου) πιστοποιητικά δοκιμής του ελάσματος και των ανακλαστικών μεμβρανών, εκδόσεως αναγνωρισμένου εργαστηρίου.

Η Υπηρεσία θα αξιολογεί τα προσκομιζόμενα πιστοποιητικά προκειμένου να εγκρίνει την τοποθέτηση των προτεινόμενων πινακίδων στο έργο.

Η ανακλαστικότητα των πινακίδων θα είναι η προβλεπόμενη από την μελέτη σήμανση της οδού (ανά θέση κατακόρυφης σήμανσης).

Ειδικώς για τις πινακίδες εργοταξιακής σήμανσης καθορίζεται ότι πρέπει να είναι υπέρ υψηλής ανακλαστικότητας (τύπου II).

Εάν προβλέπεται η εφαρμογή αντιρρυπαντικής μεμβράνης επί των πινακίδων (για προστασία έναντι graffiti ή/και εύκολη αφαίρεση αυτών) δεν θα πρέπει να μειώνεται η ονομαστική ανακλαστικότητά των.

Στην περίπτωση αυτή ο Ανάδοχος θα προσκομίζει σχετικό πιστοποιητικό από το οποίο θα προκύπτουν τα χαρακτηριστικά της αντιρρυπαντικής μεμβράνης.

γ. Εγγυήσεις μεμβρανών

Οι χρησιμοποιούμενες μεμβράνες για την κατασκευή των πινακίδων θα συνοδεύονται από εγγύηση του κατασκευαστή για την εναπομένουσα ανακλαστικότητά τους έναντι της αρχικής (των καινούργιων μεμβρανών), η οποία (εάν δεν καθορίζεται διαφορετικά στα τεύχη δημοπράτησης του έργου), η οποία θα είναι κατ' ελάχιστον:

- Για μεμβράνες τύπου I: ≥ 50% στα 7 χρόνια
- Για μεμβράνες τύπου II: ≥ 80% στα 7 χρόνια
≥ 60% στα 10 χρόνια
- Για μεμβράνες τύπου III: ≥ 80% στα 7 χρόνια
≥ 60% στα 12 χρόνια

δ. Εξαρτήματα στερέωσης

Τα εξαρτήματα στήριξης των πινακίδων θα είναι χαλύβδινα ή από κράμα αλουμινίου. Τα

χαλύβδινα εξαρτήματα, οι κοχλίες, τα περικόχλια και οι ροδέλες θα είναι γαλβανισμένα κατά EN ISO 1461.

ε. Αναγραφές

Στην οπίσθια όψη των πινακίδων, η οποία θα είναι βαμμένη με χρώμα γκρι υψηλής αντοχής στις καιρικές συνθήκες, θα αναγράφεται φράση που σχετίζεται με την προστασία τους, σύμφωνα με τις οδηγίες της Υπηρεσίας (επισήμανση των προβλεπομένων κυρώσεων για πρόκληση βλάβης κ.λπ.).

Θα αναγράφεται επίσης ο κωδικός της πινακίδας, το όνομα του κατασκευαστή και το τρίμηνο και έτος της προμήθειας.

στ. Λοιπές αποστάσεις

Ως προς τις γραμματοσειρές, τα χρώματα υποβάθρου και οπισθοανακλαστικών επιφανειών, τα σχήματα και τις ανοχές σχεδιασμού/υλοποίησης έχουν εφαρμογή τα καθοριζόμενα στις ΟΜΟΕ-ΚΣΕ και το πρότυπο EN 12899.

3. ΤΟΠΟΘΕΤΗΣΗ ΠΙΝΑΚΙΔΩΝ

Οι πινακίδες, μέχρι την τοποθέτησή τους θα φέρουν τις αυτοκόλλητες προστατευτικές μεμβράνες ή θα διατηρούνται στην εργοστασιακή συσκευασία τους.

Κατά τον χειρισμό τους προς τοποθέτηση θα δίδεται ιδιαίτερη προσοχή για την αποφυγή εκδορών της ανακλαστικής μεμβράνης ή/και ρύπανση της πινακίδας.

Οι πάσης φύσεως πινακίδες θα τοποθετούνται στις προβλεπόμενες από την μελέτη θέσεις επί των διατάξεων στήριξης που προβλέπονται κατά περίπτωση (η κατασκευή/διαμόρφωση αυτών αποτελεί αντικείμενο άλλων Τ.Π.).

Η στήριξη θα γίνεται με τα προβλεπόμενα κατά τύπο πινακίδες γαλβανισμένα ή από κράμα αλουμινίου εξαρτήματα με κοχλίωση.

Απαγορεύεται η διάτρηση των πινακίδων επί τόπου του έργου για την διέλευση κοχλιών στερέωσης. Σε κάθε περίπτωση θα χρησιμοποιούνται μόνον τα τυποποιημένα εξαρτήματα στήριξης που παραδίδει το εργοστάσιο κατασκευής.

Η σύσφιξη των περικοχλίων θα γίνεται με δυναμόκλειδο, σύμφωνα με τις οδηγίες του εργοστασίου κατασκευής, για την εξασφάλιση αφ' ενός μεν σταθερότητας και αφετέρου ευχερούς αποσυναρμολόγησης (όταν απαιτηθεί).

Όταν συντρέχουν λόγοι απόκρυψης του περιεχομένου της πινακίδας, θα χρησιμοποιείται φύλλο πολυαιθυλενίου μαύρου χρώματος, πάχους τουλάχιστον 0,1mm (100μm), το οποίο θα στερεώνεται με κολλητική ταινία στην πίσω πλευρά της πινακίδας. Η κολλητική ταινία θα πρέπει να αφαιρείται ευχερής χωρίς να αφήνει ίχνη στην επιφάνεια της πινακίδας.

4. ΑΠΑΙΤΗΣΕΙΣ ΠΟΙΟΤΙΚΩΝ ΕΛΕΓΧΩΝ ΓΙΑ ΤΗΝ ΠΑΡΑΛΑΒΗ

- Έλεγχος των πιστοποιητικών και λοιπών στοιχείων τεκμηρίωσης που συνοδεύουν τις παραληφθείσες στο εργοτάξιο πινακίδας/ανακλαστικότητα, χαρακτηριστικά μεμβρανών, υλικό κατασκευής, ποιότητα γαλβανίσματος εξαρτημάτων κ.λπ.).

- Έλεγχος προκειμένου να διαπιστωθεί ότι οι πινακίδες δεν έχουν υποστεί κακώσεις κατά την μεταφορά ή φορτοεκφόρτωση (στρέβλωση, αποκόλληση, κ.λπ.).

- Έλεγχος εάν τα περιεχόμενα και οι διαστάσεις των πινακίδων συμμορφώνονται με τα προβλεπόμενα στη μελέτη.

- Έλεγχος του πάχους του φύλλου αλουμινίου των πινακίδων με παχύμετρο.

- Έλεγχος της αναγραφής του κωδικού αριθμού της πινακίδας, του ονόματος του κατασκευαστή και του έτους κατασκευής στην πίσω πλευρά της πινακίδας.

- Έλεγχος της θέσης τοποθέτησης των πινακίδων σύμφωνα με τα σχέδια και τις προβλεπόμενες οριζοντιογραφικές ανοχές από την εγκεκριμένη μελέτη.

- Έλεγχος εξασφάλισης του κατά περίπτωση ελαχίστου περιτυπώματος οδικής κυκλοφορίας και πεζών στις θέσεις τοποθέτησης των πινακίδων.

5. ΟΡΟΙ ΥΓΙΕΙΝΗΣ & ΑΣΦΑΛΕΙΑΣ ΚΑΤΑ ΤΗΝ ΕΚΤΕΛΕΣΗ ΤΩΝ ΕΡΓΑΣΙΩΝ

Εφιστάται η προσοχή κατά την εκτέλεση των εργασιών τοποθέτησης των πινακίδων υπό κυκλοφορία:

- Εφαρμογή εργοταξιακής σήμανσης σύμφωνα με τις σχετικές διατάξεις του ΥΠΕΧΩΔΕ για την προστασία του προσωπικού τοποθέτησης των πινακίδων και την ελαχιστοποίηση των οχλήσεων της διερχόμενης κυκλοφορίας.

- Υποχρεωτική χρήση από το προσωπικό ανακλαστικών γιλέκων.





• Υποχρεωτική κάλυψη των πινακίδων με αδιαφανή μεμβράνη (π.χ. φύλλο πολυαιθυλενίου) μέχρι την ολοκλήρωση της τοποθέτησης των πινακίδων (ή/και της οριζόντιας σήμανσης αν υλοποιείται εκ παραλλήλου) ανά αυτοτελές τμήμα του έργου. Η μεμβράνη θα αφαιρείται συγχρόνως από όλες τις πινακίδες ανά τμήμα της οδού. Η απαίτηση αυτή έχει βαρύνουσα σημασία στις περιπτώσεις αλλαγής υφιστάμενης κατακόρυφης σήμανσης.

Εφιστάται επίσης η προσοχή στον χειρισμό ευμεγέθων πληροφοριακών πινακίδων υπό συνθήκες κυκλοφορίας. Η διέλευση μεγάλων οχημάτων μπορεί να προκαλέσει σημαντικές ταλαντώσεις της πινακίδας που δεν έχει ακόμη στερεωθεί που συνεπάγονται αυξημένους κινδύνους ατυχήματος.

6. ΤΡΟΠΟΣ ΕΠΙΜΕΤΡΗΣΗΣ

• Οι πληροφοριακές πινακίδες (Π και Πρ) επιμετρώνται σε τετραγωνικά μέτρα (m²) και διακρίνονται ως προς την ανακλαστικότητα της μεμβράνης και την θέση τοποθέτησης (σε γέφυρες σήμανσης ή πλευρικός στην οδό).

• Οι ρυθμιστικές πινακίδες (Ρ) και οι πινακίδες ένδειξης επικίνδυνων θέσεων (Κ) επιμετρώνται σε τεμάχια και διακρίνονται ως προς το μέγεθος, σύμφωνα με τον ακόλουθο πίνακα.

| Σχήμα Πινακίδας | | Μεγέθη [mm] | | |
|---|---------------|-------------|--------|--------|
| | | Μικρό | Μεσαίο | Μεγάλο |
|  | Μήκος πλευράς | 600 | 900 | 1200 |
|  | Διάμετρος | 450 | 650 | 900 |
|  | Μήκος πλευράς | 450 | 650 | 900 |
|  | Μήκος πλευράς | 400 | 600 | 800 |
|  | Μήκος πλευράς | 247 | 370 | 494 |

Στις μονάδες επιμέτρησης (m² ή τεμ) περιλαμβάνονται:

α. Η προμήθεια των πινακίδων και των εξαρτημάτων στήριξης αυτών, σύμφωνα με τα καθοριζόμενα στην παρούσα και την εγκεκριμένη μελέτη σήμανσης.

Οι φορείς στήριξης/ανάρτησης (ιστοί, δικτυώματα, γέφυρες σήμανσης) επιμετρώνται κατά περίπτωση ως ιδιαίτερα κατασκευαστικά αντικείμενα.

β. Η μεταφορά και φύλαξη στο εργοτάξιο και στην συνέχεια η προώθησή τους στις προβλεπόμενες θέσεις τοποθέτησης.

γ. Οι εργασίες ανύψωσης, σύνδεσης και στερέωσης των πινακίδων στις διατάξεις στήριξης.

δ. Η λήψη μέτρων ασφαλούς διεύθυνσης της κυκλοφορίας (συμπεριλαμβανομένης της διάθεσης των απαιτούμενων μέσων εργοταξιακής σήμανσης) κατά την διάρκεια των εργασιών τοποθέτησης.

ε. Η κάλυψη των πινακίδων με αδιαφανή πλαστικά φύλλα (εφόσον προβλέπεται από την μελέτη) και η αφαίρεση αυτών όταν η νέα σήμανση τεθεί σε εφαρμογή.

ΤΕΧΝΙΚΗ ΠΡΟΔΙΑΓΡΑΦΗ 3 (Τ.Π.3)

ΑΠΟΣΥΝΘΕΣΗ ΚΑΙ ΑΠΟΚΑΤΑΣΤΑΣΗ ΑΣΦΑΛΤΙΚΟΥ ΟΔΟΣΤΡΩΜΑΤΟΣ

1. ΑΝΤΙΚΕΙΜΕΝΟ

Πρόκειται για την ανακατασκευή του ασφαλτικού τάπητα σε όση έκταση χρειασθεί για την κατασκευή του αγωγού ή των σχετικών τεχνικών έργων.

2. ΠΡΟΤΥΠΕΣ ΤΕΧΝΙΚΕΣ ΠΡΟΔΙΑΓΡΑΦΕΣ

Εκτός αν αναφέρεται διαφορετικά παραπάνω, ισχύουν οι Π.Τ.Π. Α260, Π.Τ.Π.Α265.

3. ΕΚΤΕΛΕΣΗ ΤΩΝ ΕΡΓΑΣΙΩΝ

Για την κοπή και αποσύνθεση του ασφαλτικού χρωματίζονται πρώτα τα ακραία όρια κοπής στο πλάτος του ορύγματος. Τα όρια αυτά κόβονται με ειδικό ασφαλτοκόπτη με τροχό σε όλο το βάθος του ασφαλτικού οδοστρώματος.

Εάν χρειασθεί γίνονται και ενδιάμεσες τομές με αεροσυμπιεστή. Η όλη εργασία θα γίνει με τέτοιο τρόπο ώστε η γραμμή κοπής της ασφάλτου να είναι απολύτως ευθύγραμμη.

Εν συνεχεία και αφού κατασκευασθεί το έργο και γίνει συμπύκνωση της επιχώσεως σύμφωνα με τις αντίστοιχες προδιαγραφές χρωματίζεται και κόβεται ξανά με ασφαλτοκόπτη με ευθύγραμμη και βαθειά κοπή, λωρίδα πλάτους 30 εκατ. εκατέρωθεν των χειλέων του ορύγματος. Η εργασία αυτή θα γίνει μόνο εφόσον δεν αναφέρεται διαφορετικά στα σχέδια ή στη Τεχνική Περιγραφή της μελέτης.

Σε περίπτωση αστοχίας κατά την κοπή ή μη καλής περιφράξεως του έργου με αποτέλεσμα την καταστροφή των χειλέων της αποσυνθέσεως, ο Ανάδοχος είναι υποχρεωμένος να επαναλάβει την κοπή κατασκευάζοντας τις επιπλέον ποσότητες με δικές του δαπάνες. Πριν από την κατασκευή του ασφαλτικού τάπητα θα γίνει σχολαστικός καθαρισμός με σάρωθρο των παρειών των τομών του υπάρχοντος ασφαλτοτάπητα καθώς και όλου του υπάρχοντος ασφαλτικού οδοστρώματος. Ομοίως απομακρύνεται από τη βάση κάθε χαλαρό υλικό.

Η βάση του οδοστρώματος, η οποία θα έχει συμπυκνωθεί με κατάλληλη διαβροχή μέχρις αρνήσεως, θα αφεθεί να στεγνώσει και μετά θα γίνει προεπάλειψη με κατάλληλο ασφαλτικό διάλυμα με ποσότητα 1,50 χλγ. ανά μ2 επιφανείας.

Το διάλυμα θα είναι τύπου ΜΕ-0 της Π.Τ.Π.Α201 παρασκευαζόμενο με αναλογία καθαρής ασφάλτου 80/100 προς φωτιστικό πετρέλαιο 60% προς 40%.

Επίσης θα επαλειφθούν και τα χείλη του τμηθέντος οδοστρώματος με ασφαλτικό γαλάκτωμα ΑΕ-1 της Π.Τ.Π.Α202 για την καλύτερη πρόσφυση του νέου ασφαλτικού με το παλαιό.

Εφόσον πρόκειται για κατασκευή ασφαλτικού τάπητα πάνω από άλλον τάπητα, θα προηγηθεί κατασκευή συγκολλητικής επαλείψεως της υφισταμένης ασφαλτικής επιστρώσεως με ασφαλτικό γαλάκτωμα ΑΕ-1 της Π.Τ.Π. Α202 σε ποσότητα 300 χλγ. ασφαλτικού γαλακτώματος ανά μ².

Εν συνεχεία θα κατασκευασθεί ο ασφαλτικός τάπητας με ασφαλτικό μίγμα της Π.Τ.Π. Α265 βαρειάς κυκλοφορίας.

Θα χρησιμοποιηθούν τα αναγκαία μηχανήματα και λοιπά υλικά και εργαλεία σύμφωνα με την Π.Τ.Π. Α265, η δε συμπύκνωση θα γίνει μέχρι πλήρους αρνήσεως με τελικό πεπιεσμένο πάχος 5 εκατ.

Διευκρινίζεται ότι η κατασκευή των ασφαλτικών θα γίνεται υποχρεωτικά με ΦΙΝΙΣΕΡ και μόνο όπου δεν χωράει να γίνει η κατασκευή με ΦΙΝΙΣΕΡ, αυτή γίνεται με ΓΚΡΕΙΝΤΕΡ (όχι δια χειρών), και θα χρησιμοποιείται ο κατάλληλος οδοστρωτήρας.

Προκειμένου περί περισσοτέρων από μία στρώσεων ασφαλτικού τάπητα, η κάθε στρώση θα κατασκευάζεται και θα συμπυκνώνεται χωριστά.

Κατά την αποκατάσταση της ανωτάτης στρώσεως θα δοθεί ιδιαίτερη προσοχή ώστε να βρίσκεται αυτή στο ίδιο απολύτως επίπεδο με το υπάρχον ασφαλτικό καθώς και ειδική επιμέλεια ασφαλτεργάτου κατά τη διάρκεια της κατασκευής του νέου ασφαλτικού τάπητα ώστε ο αρμός μεταξύ παλαιού και νέου ασφαλτικού να μη παρουσιάζει καμία ανωμαλία στην επιφάνεια και να είναι δυσδιάκριτος αν όχι αόρατος.

ΤΕΧΝΙΚΗ ΠΡΟΔΙΑΓΡΑΦΗ 4 (ΤΠ. 4)
ΑΠΟΤΥΠΩΣΗ ΚΑΙ ΜΗΤΡΩΟ ΤΟΥ ΕΡΓΟΥ

1. ΠΡΟΚΑΤΑΡΚΤΙΚΑ

Πριν την έναρξη των εργασιών:

1.1 Θα γίνει με ηλεκτρονικό όργανο ταχυμετρική και υψομετρική αποτύπωση στην περιοχή των αγωγών που θα κατασκευασθούν, σε όλο το μήκος αυτών και σε πλάτος ικανό ώστε να αποτυπώνονται οι προσόψεις τόσο των οικοπέδων όσο και των υπαρχόντων οικοδομών, στην οποία θα υπάρχουν επίσης οι ρυμοτομικές και οικοδομικές γραμμές καθώς και λοιπές λεπτομέρειες, όπως τα κράσπεδα, οι σχάρες υδροσυλλογής, τα φρεάτια αποχέτευσης και τα τυχόν υπάρχοντα φρεάτια ύδρευσης, οι δικλείδες διανομής και εκκενώσεων (του δικτύου ύδρευσης), οι πυροσβεστικοί κρουνοί κ.ά. καθώς και όλα τα εμφανή στοιχεία των δικτύων των άλλων ΟΚΩ (καπάκια φρεατίων, δικλείδες, στύλοι κ.ά.). Η αποτύπωση θα είναι εξαρτημένη από το τριγωνομετρικό δίκτυο ΕΓΣΑ 87 τα δε υψόμετρα θα είναι απόλυτα (από REPER των δήμων). Λοιπές λεπτομέρειες αναφορικά με τη μορφή των ψηφιακών δεδομένων, τα επίπεδα καταχώρησης, τους συμβολισμούς κ.ά., αναφέρονται στην παρακάτω ενότητα 4 του παρόντος άρθρου.

Θα γίνει επί τόπου πασσάλωση των αξόνων των προς κατασκευή αγωγών καθώς - όταν κρίνεται από την επίβλεψη απαραίτητο - και επί τόπου εφαρμογή των ρυμοτομικών και οικοδομικών γραμμών και, σε εκτός σχεδίου πόλεως περιοχές, των αγροτικών δρόμων.

Στην οριζοντιογραφία που θα συνταχθεί θα σημειωθεί και η ανωτέρω πασσάλωση.

1.2 Επίσης, θα συνταχθούν οι κατασκευαστικές μηκοτομές των έργων στις οποίες θα ληφθούν υπόψη, εκτός από τα τοπογραφικά στοιχεία, και όλα τα στοιχεία που θα προκύψουν από τις λοιπές έρευνες, όπως τα στοιχεία των άλλων ΟΚΩ.

2. ΑΠΟΤΥΠΩΣΗ ΚΑΤΑΣΚΕΥΑΣΜΕΝΟΥ ΕΡΓΟΥ

Μετά το πέρας των εργασιών θα αποτυπωθούν οι άξονες όλων των αγωγών του έργου (και υψομετρικά) με όλα τα στοιχεία αυτών καθώς και οι εγκαταστάσεις και τα υπόγεια εμπόδια (δίκτυα άλλων ΟΚΩ) που θα έχουν εντοπισθεί.

Ειδικά στα κατασκευαζόμενα φρεάτια, τις ιδιωτικές διακλαδώσεις, αναμονές κ.ά., εκτός από τα απόλυτα υψόμετρα των καλυμμάτων των φρεατίων (από REPER των δήμων) θα λαμβάνονται και τα υψόμετρα ροής (δηλαδή τα υψόμετρα του εσωτερικού πυθμένα του αγωγού) και τα λοιπά στοιχεία όπως το βάθος ροής της ιδιωτικής διακλάδωσης, η απόσταση αυτής από το πλησιέστερο φρεάτιο και ουσιώδη ενδιάμεσα μήκη (π.χ. μεταξύ φρεατίων), το υλικό και η διάμετρος αγωγού κ.λπ., όπως αναφέρονται στην παρακάτω ενότητα 4 του παρόντος άρθρου. Επίσης, θα αναγράφονται και παρατηρήσεις σχετικές με τους αγωγούς που παραλαμβάνονται ή διοχετεύονται ή καταργούνται.

3. ΣΧΕΔΙΑ ΚΑΤΑΣΚΕΥΑΣΜΕΝΟΥ ΕΡΓΟΥ

Μετά το πέρας των εργασιών θα καταρτισθούν ψηφιακά αρχεία σχεδίων που θα δίνουν πλήρη εικόνα του κατασκευασμένου αγωγού, με τις διακλαδώσεις του και όλα τα τεχνικά έργα, βασιζόμενα στην αρχική αποτύπωση του αναδόχου, στην αποτύπωση των κατασκευασθέντων έργων και στα λεπτομερειακά σχέδια που θα συνοδεύουν τις επί μέρους επιμετρήσεις ή τα κατά καιρούς συνταχθέντα ΠΠΑΕ. Ειδικότερα, στα παραπάνω ψηφιακά αρχεία θα περιλαμβάνονται:

3.1 Οριζοντιογραφία του έργου (ψηφιακή), πάνω στο τοπογραφικό σχέδιο της αποτύπωσης του αναδόχου, στην οποία θα εμφανίζονται:

3.1.1 Οι προσόψεις τόσο των οικοπέδων όσο και των υπαρχόντων οικοδομών στους δρόμους όπου κατασκευάζονται τα έργα και θα υπάρχουν επίσης οι ρυμοτομικές και οικοδομικές γραμμές καθώς και οι λοιπές λεπτομέρειες όπως αποτυπώθηκαν στο σχέδιο του αναδόχου αλλά δεν θα συμπεριλαμβάνεται η αρχική πασσάλωση του έργου.

3.1.2 Οι άξονες (x, y, z) όλων των αγωγών του έργου με όλα τα στοιχεία και τεχνικά έργα αυτών. Ειδικά στα κατασκευαζόμενα φρεάτια, τις σχάρες, τις ιδιωτικές διακλαδώσεις, τις αναμονές

κ.ά, εκτός από τα απόλυτα υψόμετρα των καλυμμάτων (από REPER των δήμων), θα λαμβάνονται και τα υψόμετρα ροής, ξεχωριστά για όλους τους αγωγούς που συμβάλλουν σε ένα φρεάτιο, καθώς και τα λοιπά στοιχεία όπως βάθος ροής ιδιωτικής διακλάδωσης στη σύνδεση με το σπίτι, απόσταση αυτής από το πλησιέστερο φρεάτιο, ουσιώδη ενδιάμεσα μήκη (π.χ. μεταξύ φρεατίων), υλικό, διάμετρος και κλίση του αγωγού, τα οποία αναφέρονται σε παρακάτω ενότητα του παρόντος άρθρου (στα σχετικά με τα επίπεδα καταχώρησης, τους συμβολισμούς κ.λπ.). Σε περίπτωση ευθυγραμμίας του αγωγού θα αποτυπώνονται σημεία αυτού τουλάχιστον ανά 50 μέτρα. Επίσης, θα αναγράφονται και παρατηρήσεις σχετικές με αγωγούς που παραλαμβάνονται ή διοχετεύονται ή καταργούνται. Επιπρόσθετα, στην εξαιρετικά σπάνια περίπτωση που κάποια διακλάδωση δεν κατασκευασθεί κάθετα προς τον κύριο αγωγό, τότε εκτός από την απόσταση αυτής από το πλησιέστερο φρεάτιο, θα λαμβάνονται και οι εξασφαλίσεις του σημείου σύνδεσής της με την οικοδομή από σταθερά σημεία της οικοδομής και θα σημειώνονται στην οριζοντιογραφία.

Είναι αυτονόητο ότι από τα παραπάνω ψηφιακά αρχεία θα μπορεί οποτεδήποτε να επισημανθεί η ακριβής θέση, οριζοντιογραφικά και υψομετρικά, των αγωγών, των φρεατίων επισκέψεως και υδροσυλλογής και, γενικά, των κάθε φύσεως τεχνικών, εξαρτημάτων, ειδικών τεμαχίων και οργάνων λειτουργίας.

3.2 Γενική οριζοντιογραφία του έργου (ψηφιακή), της οποίας ψηφιακό τοπογραφικό υπόβαθρο, όταν είναι δυνατόν, θα δίδεται από την επίβλεψη.

3.3 Μηκοτομές των αγωγών του έργου (ψηφιακές) με την κλίμακα της μελέτης όπου θα σχεδιάζονται και θα αναγράφονται απαραίτητα:

- α) τα υψόμετρα εδάφους και ερυθράς
- β) τα υψόμετρα ροής του αγωγού και εκσκαφής
- γ) η χιλιομέτρηση της θέσης των φρεατίων, των ειδικών τεμαχίων και λοιπών εξαρτημάτων.
- δ) τα υλικά, διάμετροι, μήκη, κλίσεις κ.λπ.
- ε) τα ονόματα των οδών κατά μήκος και εγκάρσιως του αγωγού.
- στ) οι αγωγοί Ο.Κ.Ω. που συναντήθηκαν

3.4 Διατομές των σκαμμάτων (με ανάλυση της διαμόρφωσης κάθε στρώσης, καθώς και των στρώσεων κατά τμήματα οδοστρωμάτων),

3.5 Σχέδια λεπτομερειών των αγωγών, των φρεατίων και των άλλων τεχνικών έργων (ψηφιακά) όπως αυτά κατασκευάστηκαν με τις κλίμακες αντιστοίχων σχεδίων της μελέτης, εκτός αν η επίβλεψη ορίσει άλλες. Θα υποβληθούν και σχέδια διάβασης γεφυρών, οχετών, τοίχων αντιστήριξης, διατρήσεων (μικροσηράγγων), δομικών και Η/Μ έργων εγκαταστάσεων, θέσεων μονίμων οργάνων μέτρησης, και λοιπών επί μέρους έργων που περιλαμβάνονται και συμπληρώνουν το όλο έργο. Στα σχέδια θα αναγράφονται απαραίτητα τα υλικά, το είδος του σκυροδέματος και του οπλισμού, αναπτύγματα οπλισμών, διαστάσεις, χαρακτηριστικά υψόμετρα ροής.

4. ΨΗΦΙΑΚΑ ΑΡΧΕΙΑ

Προδιαγραφές Ψηφιακών Αρχείων

Αναφορικά με τη σύνταξη των ψηφιακών αρχείων, σημειώνουμε ότι η καταλληλότερη μορφή ψηφιακών δεδομένων, σύμφωνα με τον εξοπλισμό της ΕΥΑΘ ΑΕ, είναι αυτή των σχεδιαστικών αρχείων τύπου DXF ή DWG που μπορεί να προέλθει από λογισμικά σχεδιαστικά προγράμματα όπως είναι το AUTOCAD, το GEOCALC, ή άλλα παρόμοια προγράμματα.

Σχετικά με τα επίπεδα καταχώρισης των στοιχείων, όπως και τους συμβολισμούς, ισχύουν τα παρακάτω:

- Προβολικό Σύστημα: ΕΓΣΑ '87
- Format Αρχείων: Autocad (dxf ή dwg)

Layers ηλεκτρονικού αρχείου:

A. Δικτύου Αποχέτευσης

- **Agogoi:** Αγωγοί
- **FreatiaApo:** Φρεάτια Αποχέτευσης
- **SxaresApo:** Σχάρες Αποχέτευσης

B. Δικτύου Ύδρευσης

- **FreatiaYdr:** Φρεάτια Ύδρευσης
- **DikleidesDian:** Στόμια Δικλείδων Διανομής
- **DikleidesId:** Φρεάτια Δικλείδων Ιδιωτικών Συνδέσεων
- **DikleidesEk:** Στόμια Δικλείδων Εκκενώσεων
- **Ekkenoseis:** Σημεία εκροής εκκενώσεων
- **Krounoi:** Πυροσβεστικοί Κρουνοί

Γ. Τοπογραφικών Στοιχείων

- **Annotation:** Ονοματολογία δρόμων, περιγραφικά στοιχεία δικτύου.
- **Oikodomika:** Οικοδομικές και ρυμοτομικές γραμμές.
- **Ktismata:** Προσόψεις κτιρίων εκατέρωθεν του αγωγού

Περιγραφή Στοιχείων Ηλεκτρονικού Αρχείου:

ΑΓΩΓΟΙ

A. Δίκτυο Αποχέτευσης

1. Να αναγράφεται η φορά ροής του κάθε αγωγού.
2. Οι αγωγοί να συμβολίζονται με μία γραμμή και OXI με δύο.
3. Να αναγράφεται αν ο αγωγός είναι ΟΜΒΡΙΩΝ ή ΑΚΑΘΑΡΤΩΝ ή ΠΑΝΤΟΡΡΟΪΚΟΣ
4. Να αναγράφονται τα εξής στοιχεία:
 1. Υλικό αγωγού
 2. Διάμετρος αγωγού (D=...) ή διατομή (π.χ. πλασιωτός PL = 2,00 m X 2,50 m ή ωσειδής W = 1,80 m X 1,20m)
 3. Κλίση αγωγού (i =...%)
 4. Μήκος αγωγού (L=...)
 5. Αν ο αγωγός
 - i. είναι υπό πίεση (P=Y)
 - ii. δεν είναι υπό πίεση (P=N)

B. Ιδιωτικές Διακλάδωσεις- Αναμονές

Να αναγράφονται τα εξής στοιχεία:

1. Υλικό ιδιωτικής διακλάδωσης – αναμονής
2. Διάμετρος διακλάδωσης – αναμονής (D=...)
3. Κλίση διακλάδωσης (i=...%)
5. Μήκος διακλάδωσης – αναμονής (L=...)
6. Βάθος Ροής διακλάδωσης στη σύνδεση με την οικοδομή ή του πέρατος της αναμονής

(BP=...)

7. Απόσταση διακλάδωσης – αναμονής από το πλησιέστερο φρεάτιο

ΦΡΕΑΤΙΑ ΑΠΟΧΕΤΕΥΣΗΣ

A. Φρεάτια Ακαθάρτων

1. Αν είναι υπάρχοντα φρεάτια, να συμβολίζονται με $\Phi_{Y1}, \Phi_{Y2}, \Phi_{Y3}.....$
2. και τα νέα φρεάτια να συμβολίζονται με $\Phi_1, \Phi_2, \Phi_3.....$
3. Να αναγράφονται τα εξής στοιχεία:
 - a. Υψόμετρο Ροής ξεχωριστά για κάθε αγωγό που συμβάλλει σε κάθε φρεάτιο ($Y_{P1}=..., Y_{P2}=....., Y_{P3}=.....$)
 - b. Βάθος Ροής ($BP_1=....., BP_2=...,$)
 - c. Υψόμετρο καπακιού ($H_1=..., H_2=..., H_3=.....$)

B. Φρεάτια Ομβρίων

1. Αν είναι υπάρχοντα φρεάτια, να συμβολίζονται με $O_{Y1}, O_{Y2}, O_{Y3}.....$
2. και τα νέα φρεάτια να συμβολίζονται με $O_1, O_2, O_3.....$
3. Να αναγράφονται τα εξής στοιχεία:
 - a. Υψόμετρο Ροής ξεχωριστά για κάθε αγωγό που συμβάλλει σε κάθε φρεάτιο ($Y_{P1}=..., Y_{P2}=....., Y_{P3}=.....$)
 - b. Βάθος Ροής ($BP_1=....., BP_2=...,$)
 - c. Υψόμετρο καπακιού ($H_1=..., H_2=..., H_3=.....$)

Γ. Φρεάτια Παντοροϊκά

4. Αν είναι υπάρχοντα φρεάτια, να συμβολίζονται με $\Pi_{Y1}, \Pi_{Y2}, \Pi_{Y3}.....$
5. και τα νέα φρεάτια να συμβολίζονται με $\Pi_1, \Pi_2, \Pi_3.....$
6. Να αναγράφονται τα εξής στοιχεία:
 - a. Υψόμετρο Ροής ξεχωριστά για κάθε αγωγό που συμβάλλει σε κάθε φρεάτιο ($Y_{P1}=..., Y_{P2}=....., Y_{P3}=.....$)
 - b. Βάθος Ροής ($BP_1=....., BP_2=...,$)
 - c. Υψόμετρο καπακιού ($H_1=..., H_2=..., H_3=.....$)

ΣΧΑΡΕΣ ΑΠΟΧΕΤΕΥΣΗΣ

1. Οι σχάρες, αν είναι υπάρχουσες, να συμβολίζονται με $\Sigma_{Y1}, \Sigma_{Y2}, \Sigma_{Y3}.....$
2. και οι νέες σχάρες να συμβολίζονται με $\Sigma_1, \Sigma_2, \Sigma_3.....$

ΔΙΚΛΕΙΔΕΣ ΔΙΚΤΥΟΥ ΥΔΡΕΥΣΗΣ

1. Αποτυπώνονται οι υπάρχουσες δικλείδες διανομής και συμβολίζονται με $\Delta_{\Delta 1}, \Delta_{\Delta 2}, \Delta_{\Delta 3}.....$
2. Αποτυπώνονται οι υπάρχουσες δικλείδες εκκενώσεων και συμβολίζονται με $\Delta_{E1}, \Delta_{E2}, \Delta_{E3}.....$

ΠΥΡΟΣΒΕΣΤΙΚΟΙ ΚΡΟΥΝΟΙ

1. Αποτυπώνονται οι υπάρχοντες πυροσβεστικοί κρουνοί και συμβολίζονται με $K_{Y1}, K_{Y2}, K_{Y3}.....$

ΦΡΕΑΤΙΑ ΥΔΡΕΥΣΗΣ

Αποτυπώνονται τα φρεάτια ύδρευσης που υπάρχουν στην περιοχή του έργου και συμβολίζονται ως ΦΥ_{Υ1}, ΦΥ_{Υ2}, ΦΥ_{Υ3}.....

5. ΤΕΥΧΟΣ

Μετά το πέρας των εργασιών θα καταρτισθεί και τεύχος όπου:

- Θα περιγράφεται συνοπτικά το τεχνικό ιστορικό του έργου ανά δρόμο και οι μέθοδοι κατασκευής.

- Θα δίνεται πίνακας κατασκευασθέντων έργων σε κάθε δρόμο, ανά δήμο ή δημοτικό διαμέρισμα, όπου θα φαίνονται οι αγωγοί ή τα άλλα έργα που κατασκευάστηκαν, περιγραφή της αρχής και του πέρατος του κάθε έργου, το υλικό, η διάμετρος κ.λπ. και το κόστος κατά προσέγγιση, και

- Θα εξηγείται σύντομα η λειτουργία του έργου ανά τμήματα.

Επίσης το Μητρώο του έργου θα περιλαμβάνει και τα εξής τεύχη:

- Τεύχος στοιχείων υψομετρικών αφετηριών με ενδεικτικά σχέδια της θέσης τους.

- Τεύχος συνοπτικής παρουσίασης όλων των ερευνών πεδίου και εργαστηρίων (γεωτεχνικές έρευνες, γεωλογικές έρευνες και μελέτες, κ.λπ..) κ.λπ..

- Τεύχος για όλες τις δοκιμές και διαδικασίες Ποιοτικού Ελέγχου με αντίγραφα όλων των αντίστοιχων πιστοποιητικών που έχουν εκδοθεί (Οίκων Ποιοτικού Ελέγχου εξωτερικού, ΟΠΕ του έργου, άλλων εργαστηρίων, κ.λπ..) σύμφωνα με τους Ειδικούς Όρους Δημοπράτησης. Ειδικότερα θα περιλαμβάνονται και όλοι οι έλεγχοι λειτουργίας των δικτύων και Η/Μ εγκαταστάσεων.

- ΣΑΥ – ΦΑΥ

- Φάκελο εγγυήσεων εξοπλισμού και εργασιών.

- Σύνολο αδειών που τυχόν εκδόθηκαν κατά τη Σύμβαση και την κείμενη Νομοθεσία: Π.χ. Δήμοι, Πολεοδομίας, ΔΕΗ, ΟΤΕ, Νομαρχία, Αστυνομία κ.λπ..

6. ΠΑΡΑΔΟΤΕΑ ΣΤΟΙΧΕΙΑ

6.1. Πριν την έναρξη των εργασιών θα παραδοθούν στην Υπηρεσία για έγκριση όλα τα ψηφιακά αρχεία των σχεδίων που αναφέρονται στην ενότητα **1. Προκαταρκτικά** (εδάφια 1.1, 1.2) του παρόντος άρθρου, καθώς και τρεις έγχρωμες εκτυπώσεις σε κλίμακα 1:1000

6.2 Πέραν των όσων χρειάζονται για τα ΠΠΑΕ, μετά το τέλος των κατασκευών και προ της προθεσμίας περαιώσεως του έργου, θα παραδοθούν στην επίβλεψη, σε τρεις σειρές (σε ξεχωριστούς φακέλους), και τα παρακάτω:

6.2.1 Έγχρωμες εκτυπώσεις της **Οριζοντιογραφίας του έργου**, (εδάφια 3.1 και 3.2) σε κλίμακα 1:1000

6.2.2 Έγχρωμες εκτυπώσεις της **Γενικής Οριζοντιογραφίας του έργου**, (εδάφιο 3.2) σε κλίμακα 1:5000

6.2.3 Έγχρωμες εκτυπώσεις των **Μηκοτομών των αγωγών του έργου**, (εδάφιο 3.3) στην κλίμακα της μελέτης.

6.2.4 Έγχρωμες εκτυπώσεις των **Διατομών των σκαμμάτων του έργου**, (εδάφιο 3.4) στην κλίμακα της μελέτης.

6.2.5 Έγχρωμες εκτυπώσεις των **Σχεδίων λεπτομερειών** (κατόψεις, τομές) **των αγωγών, των φρεατίων και των άλλων τεχνικών έργων** (εδάφιο 3.5) όπως αυτά κατασκευάστηκαν στις κλίμακες των αντίστοιχων σχεδίων της μελέτης, εκτός αν η επίβλεψη ορίσει άλλες.

6.2.6 Τα **τεύχη** (ενότητα 5)

6.3 Επίσης, θα παραδοθούν σε CD (σε μία μόνον σειρά) τα ψηφιακά αρχεία όλων των παραπάνω (εδάφια 6.1 ως και 6.2.5).

6.4 Επίσης θα παραδοθούν στατιστικά στοιχεία κατά Δήμους καθώς και το κόστος αναλυτικά των εργασιών του κάθε έργου του πίνακα το αργότερο εντός μήνα από την αποπεράτωση των εργασιών του πίνακα. Τέλος, θα υποβληθεί και το εποπτικό υλικό τεκμηρίωσης της προόδου και προβολής του έργου (φωτογραφίες, διαφάνειες, βίντεο, ταινίες, ψηφιοποιημένο οπτικοακουστικό υλικό, κ.λπ.), το εγχειρίδιο επιθεώρησης και συντήρησης καθώς και εγχειρίδιο λειτουργίας του έργου και του εγκατεστημένου εξοπλισμού.

ΤΕΧΝΙΚΗ ΠΡΟΔΙΑΓΡΑΦΗ 5 (Τ.Π.5)

ΚΑΛΥΜΜΑΤΑ ΦΡΕΑΤΙΩΝ ΕΠΙΣΚΕΨΕΩΣ ΑΠΟ ΕΛΑΤΟ ΧΥΤΟΣΙΔΗΡΟ

1. ΓΕΝΙΚΑ

Η τεχνική προδιαγραφή αυτή αναφέρεται στα χυτοσιδηρά καλύμματα που θα χρησιμοποιηθούν για την κάλυψη των φρεατίων επισκέψεως της παρούσας εργολαβίας.

Οι προβλεπόμενες από την Τεχνική Προδιαγραφή αυτή εργασίες για την πλήρη τοποθέτηση των καλυμμάτων έχουν συνοπτικά ως εξής:

α) Η προμήθεια των χυτοσιδηρών καλυμμάτων μετά των πλαισίων τους καθώς και των ελαστικών δακτυλίων των καλυμμάτων όπου απαιτούνται.

β) Όλες οι φορτοεκφορτώσεις και μεταφορές των παραπάνω εξαρτημάτων από το εργοστάσιο κατασκευής ή την αποθήκη του προμηθευτού στη θέση τοποθέτησής τους.

γ) Οι κάθε είδους δοκιμασίες.

Τα χυτοσιδηρά αυτά εξαρτήματα μπορεί να είναι από χυτοσίδηρο με φυλλοειδή γραφίτη (χυτοσίδηρος εμπορίου) ή από χυτοσίδηρο με σφαιροειδή γραφίτη (ελατό χυτοσίδηρο).

Στην παρούσα εργολαβία θα χρησιμοποιηθούν καλύμματα από ελατό χυτοσίδηρο (ductil iron) και θα είναι ευρωπαϊκών προδιαγραφών.

2. ΠΟΙΟΤΗΣ - ΧΑΡΑΚΤΗΡΙΣΤΙΚΑ ΥΛΙΚΩΝ

Τα καλύμματα και τα πλαίσιά τους θα είναι από χυτοσίδηρο με σφαιροειδή γραφίτη (ελατό χυτοσίδηρο) και προδιαγραφών ΕΟΚ/ΕΛΟΤ-ΕΝ 124 (ευρωπαϊκών προδιαγραφών). Πρέπει να μην έχουν φυσαλίδες αέρος ή άλλες οπτικές ανωμαλίες, η δε ποιότητά τους θα διασφαλίζεται με πιστοποιητικό ευρωπαϊκού Οργανισμού ή Διεθνούς γραφείου.

2.1 ΚΑΛΥΜΜΑΤΑ

Τα καλύμματα θα είναι κατάλληλα για οδοστρώματα βαρειάς κυκλοφορίας δηλ. κατηγορίας D400 δηλ. αντοχής σε φορτία μεγαλύτερα των 40 τόννων (Ευρωπαϊκή Προδιαγραφή ΕΝ 124).

Όλα τα καλύμματα και τα πλαίσιά τους θα φέρουν εμφανή σήμανση ως ακολούθως:

- ΕΝ 124 (στο σήμα του Ευρωπαϊκού Προτύπου)
- Την ανάλογη κατηγορία αντοχής
- Το όνομα ή και το σήμα αναγνώρισης του κατασκευαστή.
- Τα αρχικά Δ.Ε.Υ.Α.Θ. και το έτος χυτεύσεως.

Τα καλύμματα που θα είναι χωρίς εξαερισμό και τα πλαίσια θα είναι κυκλικής διατομής και θα πρέπει κατά το άνοιγμα, το καπάκι να περιστρέφεται γύρω από σταθερό άξονα (μεντεσέ), με στόχο τη διευκόλυνση των εργασιών ανοίγματος και κλεισίματος και την ασφάλιση, μέσω της διάταξης ασφάλισης, του καλύμματος εντός του πλαισίου. Έτσι θα προστατεύεται από ενδεχόμενη κλοπή.

Τα πλαίσια θα έχουν άνοιγμα προσπέλασης 600 χλσ. και υποδοχή για την τοποθέτηση ελαστικού δακτυλίου που θα είναι κατασκευασμένος σύμφωνα με τις Ευρωπαϊκές Προδιαγραφές και με δεδομένα χημικά και τεχνικά χαρακτηριστικά.

Ο ανάδοχος πριν προβεί στην τελική παραγγελία των καλυμμάτων θα πρέπει να υποβάλλει στην Υπηρεσία πλήρη στοιχεία λεπτομερειών καλυμμάτων που προτείνει να χρησιμοποιηθούν.

Στα εν λόγω στοιχεία θα πρέπει να περιλαμβάνονται και ανάλογα επεξηγηματικά κείμενα ή φωτογραφίες.

Όταν τα καλύμματα παραδοθούν στις θέσεις που πρόκειται να τοποθετηθούν θα πρέπει να συνοδεύονται από τα πιστοποιητικά που αναφέρονται παραπάνω. Η διαδικασία αυτή δεν απαλλάσσει από την ευθύνη τον ανάδοχο που παραμένει μόνος υπεύθυνος έναντι του εργοδότη για την άριστη ποιότητα των υλικών και τη καλή εκτέλεση της εργασίας.

Ο ανάδοχος θα προμηθεύσει ικανό αριθμό κλειδιών εφ' όσον τα καλύμματα που θα

προκριθούν για τοποθέτηση με ειδικό κλειδί.

3. ΤΟΠΟΘΕΤΗΣΗ ΚΑΛΥΜΜΑΤΩΝ

Τα καλύμματα θα τοποθετηθούν σε τέτοια υψόμετρα ούτως ώστε να ταυτίζονται με αυτά του παρακειμένου οδοστρώματος.

Τα πλαίσιά τους θα πακτωθούν στα στόμια των φρεατίων με σκυρόδεμα και οπλισμό για την ακύρωσή τους ούτως ώστε να αποφευχθεί τυχόν μετατόπισή τους από τα βαριά οχήματα.

Η πάκτωση θα σταματά 5 εκατ. κάτωθεν του καλύμματος ούτως ώστε να καλυφθεί με ασφαλτικό τάπητα.

4. ΕΠΙΜΕΤΡΗΣΗ ΚΑΙ ΠΛΗΡΩΜΗ

Η επιμέτρηση και η πληρωμή θα γίνει σε χιλιόγραμμα πλήρως τοποθετημένων καλυμμάτων και πλαισίων. Η τιμή μονάδος περιλαμβάνει την προμήθεια, την μεταφορά καθώς επίσης και την εργασία και τα διάφορα απαιτούμενα μικροϋλικά, μηχανήματα και εφόδια για την τοποθέτησή τους στα ακριβή υψόμετρα, την πλήρη και ασφαλή στερέωση ή πάκτωσή τους με εγκιβωτισμό με σκυρόδεμα σύμφωνα με τα σχέδια κ.λπ.

ΤΕΧΝΙΚΗ ΠΡΟΔΙΑΓΡΑΦΗ 6 (Τ.Π.6)

ΣΗΜΑΝΣΗ ΕΚΤΕΛΟΥΜΕΝΩΝ ΟΔΙΚΩΝ ΕΡΓΩΝ ΕΝΤΟΣ ΚΑΙ ΕΚΤΟΣ ΚΑΤΟΙΚΗΜΕΝΩΝ ΠΕΡΙΟΧΩΝ

ΔΙΠΑΔ/οικ/502/01-07-2003 (ΦΕΚ 946Β'/09-07-2003)

1. ΑΝΤΙΚΕΙΜΕΝΟ ΚΑΙ ΠΕΔΙΟ ΕΦΑΡΜΟΓΗΣ ΤΗΣ ΠΡΟΔΙΑΓΡΑΦΗΣ

Αντικείμενο της προδιαγραφής αυτής είναι η κατάλληλη σήμανση των εκτελουμένων έργων στο οδικό δίκτυο τόσο στο αστικό όσο και στο περιαστικό και υπεραστικό, ώστε να παρέχεται στους οδηγούς των οχημάτων έγκαιρη και επαρκής πληροφόρηση για την μεταβολή των κανονικών συνθηκών κυκλοφορίας, με σκοπό την ασφαλή διέλευση των οχημάτων από την περιοχή της εργοταξιακής ζώνης.

Με τον όρο "**εργοταξιακή ζώνη**" νοείται κάθε περιοχή του οδικού δικτύου που άμεσα ή έμμεσα επηρεάζεται από εκτελούμενα έργα επί της οδού ή στην άμεση γειτνίαση αυτής, κατά τρόπο που αυτά να προξενούν, με οποιαδήποτε μορφή, μεταβολή των κανονικών συνθηκών κυκλοφορίας. Η εργοταξιακή ζώνη είναι έννοια ευρύτερη από την "περιοχή έργων" καθ' όσον εκτείνεται και πέραν αυτής, λόγω της αναγκαίας τοποθέτησης συστημάτων ελέγχου (πινακίδων και διαγραμμίσεων σήμανσης και άλλων σχετικών στοιχείων προειδοποίησης) και εκτός της περιοχής έργων, με σκοπό την έγκαιρη ενημέρωση και προειδοποίηση των οδηγών για τους επερχόμενους κινδύνους/αλλαγές των συνθηκών κυκλοφορίας.

Οι εργοταξιακές ζώνες στο οδικό δίκτυο τόσο στο αστικό όσο και στο περιαστικό και υπεραστικό διαφοροποιούνται σημαντικά αναλόγως της διάρκειας και του τύπου των εκτελουμένων στην περιοχή τους έργων.

Στην συνέχεια της παρούσας θα εξετασθούν οι εργοταξιακές ζώνες χωρισμένες σε τρεις βασικούς τύπους:

- Μεγάλης διάρκειας έργων (που είναι πάντοτε σταθερές).
- Μικρής διάρκειας έργων - σταθερές.
- Μικρής διάρκειας έργων - κινητές.

2. ΓΕΝΙΚΕΣ ΑΡΧΕΣ ΣΗΜΑΝΣΕΩΣ ΕΚΤΕΛΟΥΜΕΝΩΝ ΕΡΓΩΝ

Η σήμανση των εκτελουμένων έργων πρέπει να ακολουθεί τις γενικές αρχές ορθής σήμανσης, δηλαδή πρέπει να παρέχει έγκαιρη και σταδιακή ενημέρωση των κινουμένων στις οδούς, την προειδοποίησή τους για τη μορφή και το είδος του εμποδίου και τέλος τη ρύθμιση της κινήσεώς τους, ώστε η διέλευσή τους από την περιοχή εκτελέσεως των έργων να πραγματοποιείται με ασφάλεια. Επί πλέον η σήμανση θα πρέπει να είναι συνεπής και κατανοητή αλλά και κοινή για όλα τα εργοτάξια κατά μήκος ενός οδικού άξονα.

Σε καμιά περίπτωση οι οδηγοί των οχημάτων δεν πρέπει να αιφνιδιάζονται από ανωμαλίες στην κανονική διεξαγωγή της κυκλοφορίας, λόγω εκτελουμένων έργων.

Η πληροφόρηση που τους παρέχεται πρέπει να είναι έγκαιρη και επαρκής.

Εν τούτοις η πληροφόρηση δεν πρέπει να δίνεται πολύ πριν από την θέση εκτελέσεως των έργων, επειδή, σ' αυτή την περίπτωση, οι οδηγοί τείνουν να ξεχάσουν την πληροφόρηση ή να δυσπιστούν προς αυτήν.

Σε περίπτωση σημαντικού μήκους εργοταξιακής ζώνης η αναγκαία πληροφόρηση θα πρέπει να δίνεται και με επαναληπτικές πινακίδες σε αποστάσεις που δεν θα υπερβαίνουν σε καμιά περίπτωση τα 1.000 μέτρα.

Η βασική αρχή που θα πρέπει να εφαρμόζεται, πάντως, είναι ότι δεν πρέπει να λείπει ούτε μία πινακίδα από αυτές που είναι απολύτως αναγκαίες αλλά και να μην υπάρχει ούτε μία παραπάνω από αυτές που είναι απαραίτητες.

Η ευθύνη για την ασφάλεια της κάθε εργοταξιακής ζώνης πρέπει να ανατίθεται από τον ανάδοχο σε έναν συγκεκριμένο μηχανικό.

Τέλος, θα πρέπει, για κάθε περίπτωση, να υπάρχει πρόβλεψη για την ταχεία και ασφαλή

διέλευση οχημάτων έκτακτης ανάγκης (ασθενοφόρα, πυροσβεστικά, περιπολικά αστυνομίας).

3. ΖΩΝΕΣ ΠΕΡΙΟΧΗΣ ΕΡΓΟΤΑΞΙΟΥ - ΓΕΩΜΕΤΡΙΚΑ ΣΤΟΙΧΕΙΑ

3.1 ΖΩΝΗ ΠΡΟΕΙΔΟΠΟΙΗΣΗΣ

Είναι η περιοχή στην οποία, χωρίς να αλλάζουν τα γεωμετρικά χαρακτηριστικά της οδού, φέρει την προειδοποιητική σήμανση που προετοιμάζει τους οδηγούς για την επερχόμενη αλλαγή διατομής, γεωμετρικών χαρακτηριστικών και συνθηκών κυκλοφοριακής ροής που θα επέλθει λόγω του εργοταξίου.

Αναλόγως της σοβαρότητας της εκτροπής και των κυκλοφοριακών φόρτων της συγκεκριμένης οδού πρέπει, προκειμένου περί υπεραστικής ή περιαστικής οδού, να έχει μήκος 800 -2.000 μέτρα. Στη ζώνη αυτή γίνεται και η προσαρμογή του ορίου ταχύτητας στις συνθήκες που διαμορφωθούν. Η μείωση του ορίου ταχύτητας γίνεται με βήματα των 20 χλμ/ώρα στις υπεραστικές και περιαστικές οδούς και με βήματα των 10 χλμ/ώρα στις αστικές. Σε αστικές οδούς το μήκος της εν λόγω ζώνης θα καθορίζεται, αναλόγως των γενικών κυκλοφοριακών συνθηκών της ευρύτερης περιοχής, από τον υπεύθυνο μηχανικό ασφαλείας του εργοταξίου.

Πάντως σε καμία περίπτωση δεν θα είναι μικρότερη του μήκους της παρειάς ενός οικοδομικού τετραγώνου προ του σημείου έναρξης των εργασιών.

3.2 ΖΩΝΗ ΣΥΝΑΡΜΟΓΗΣ ΕΙΣΟΔΟΥ

Σε αυτήν γίνεται η μείωση του αριθμού ή/και του πλάτους των λωρίδων κυκλοφορίας ή/και η μετάβαση σε άλλον, εκτός της κυρίας κατευθύνσεως κυκλοφορίας, διάδρομο (π.χ. παλαιά οδό, παράπλευρη οδό). Αναλόγως της δυσχέρειας της συναρμογής το μήκος αυτής θα κυμαίνεται από 100 - 300 μέτρα η δε οριζοντιογραφική κλίση δε θα πρέπει να είναι μικρότερη του 1:25 με ιδανική τιμή 1:50.

Η ελάχιστη ακτίνα σε οριζοντιογραφία θα είναι 240 μέτρα στις περιαστικές και υπεραστικές οδούς και 75 μέτρα στις αστικές.

Το ελάχιστο μήκος ευθυγράμμου τμήματος μεταξύ αντιρρόπων καμπυλών, σε περίπτωση ύπαρξης τέτοιας οριζοντιογραφικής λύσης (τύπου S), θα είναι 20 μέτρα στις περιαστικές και υπεραστικές οδούς ενώ μπορεί και να μηδενίζεται, εφόσον δεν υπάρχει επάρκεια χώρου, στις αστικές.

Οι ελάχιστες καμπύλες συναρμογής σε μηκοτομή είναι για μεν τις κυρτές καμπύλες 5.000 μέτρα για δε τις κοίλες 2.500 μέτρα στις περιαστικές και υπεραστικές οδούς και 2.000 και 1.000 μέτρα αντιστοίχως στις αστικές.

3.3 ΜΕΤΑΒΑΤΙΚΗ ΖΩΝΗ ΕΙΣΟΔΟΥ

Αυτή χρησιμοποιείται για την προστασία των εργαζομένων στην κύρια εργοταξιακή ζώνη. Έχει τη θέση και τη διατομή στην οποία έχει οδηγήσει η ζώνη συναρμογής και είναι αυτή της κύριας εργοταξιακής ζώνης. Το μήκος της ορίζεται σε 100 μέτρα στις περιαστικές και υπεραστικές οδούς και σε 30 μέτρα στις αστικές.

3.4 ΖΩΝΗ ΕΡΓΩΝ

Σε αυτήν η κυκλοφορία κινείται παραπλεύρως των εκτελουμένων έργων.

Το μήκος της ζώνης είναι ίσο με αυτό των εκτελουμένων έργων. Η διατομή αυτής είναι η μέγιστη δυνατή. Η απόσταση της περιοχής εκτελουμένων έργων από το διάδρομο κυκλοφορίας πρέπει να είναι τόση ώστε να διασφαλίζεται η σωματική ακεραιότητα των εργαζομένων από τη διερχόμενη, δίπλα από το εργοτάξιο, κυκλοφορία και πάντως, όχι μικρότερη των 1.20 μέτρων. Εφόσον η απόσταση αυτή δεν είναι δυνατόν να είναι επαρκής πρέπει να προβλέπονται πρόσθετα μέτρα προστασίας (προστατευτικά κιγκλιδώματα, κ.λπ.).

Σε περιπτώσεις ζωνών έργων που σε κάποια από τις κατευθύνσεις κυκλοφορίας δεν είναι δυνατή η παραχώρηση περισσοτέρων της μιας λωρίδων κυκλοφορίας, το μήκος της ζώνης αυτής δεν

πρέπει να υπερβαίνει τα 2.000 μέτρα.

Στις αστικές περιοχές θα πρέπει, επί πλέον, να προβλέπεται προστατευόμενος διάδρομος κίνησης πεζών πλάτους τουλάχιστον 1.20 μέτρων και, ει δυνατόν, αμφίπλευρος.

3.5 ΖΩΝΗ ΣΥΝΑΡΜΟΓΗΣ ΕΞΟΔΟΥ

Σε αυτήν γίνεται η μετάβαση από την εργοταξιακή διατομή στην κανονική.

Τα γεωμετρικά της χαρακτηριστικά (μήκος, οριζοντιογραφική και μηκοτομική κλίση) πρέπει να είναι τα ίδια με αυτά της ζώνης συναρμογής εισόδου.

3.6 ΖΩΝΗ ΑΠΟΚΑΤΑΣΤΑΣΗΣ ΤΗΣ ΚΥΚΛΟΦΟΡΙΑΣ

Σε αυτήν έχει πλέον αποκατασταθεί η κανονική διατομή και ο διάδρομος κυκλοφορίας και των δύο κατευθύνσεων.

Τοποθετείται η κατάλληλη σήμανση, που ενημερώνει τους οδηγούς για το πέρας της εργοταξιακής ζώνης.

Το μήκος αυτής θα είναι 50 μέτρα στις περιαστικές και υπεραστικές οδούς και 20 μέτρα στις αστικές.

3.7 ΕΛΑΧΙΣΤΕΣ ΑΠΑΙΤΗΣΕΙΣ

α. Ελάχιστο πλάτος λωρίδας κυκλοφορίας:

Σε όλες τις ζώνες μιας εργοταξιακής περιοχής το ελάχιστο πλάτος λωρίδας κυκλοφορίας θα είναι 3.25 μέτρα στις περιαστικές και υπεραστικές οδούς και σε περίπτωση ύπαρξης περισσοτέρων της μιας λωρίδες ανά κατεύθυνση το πλάτος των 3,25 μέτρων είναι το ελάχιστο για την δεξιά κατά τη φορά της κυκλοφορίας λωρίδα και 2.75 μέτρα στις αστικές.

β. Ελάχιστο ελεύθερο ύψος κυκλοφορίας:

Σε περίπτωση ύπαρξης τεχνικού στην περιοχή εκτροπής της κυκλοφορίας ή κατασκευής τεχνικού άνω διάβασης το ελάχιστο ελεύθερο ύψος 4.40 μέτρα, στις υπεραστικές οδούς και 3,80 μέτρα στις περιαστικές και αστικές.

γ. Μέγιστη κατά μήκος κλίση:

Σε περίπτωση κατασκευής νέων οδικών τμημάτων ή στις περιοχές συναρμογών, η μέγιστη κατά μήκος κλίση είναι 6.0% (κατ' εξαίρεση και μέχρι 7.0%) στις περιαστικές και υπεραστικές οδούς και 10.0% στις αστικές.

δ. Ελάχιστες πλευρικές αποστάσεις:

Το ελάχιστο περιθώριο μεταξύ προστατευτικών στηθαίων και της όψης βάθρου ικριωμάτων 0.75 μέτρα.

4. ΤΥΠΟΙ ΠΙΝΑΚΙΔΩΝ ΑΝΑ ΖΩΝΗ

4.1 ΖΩΝΗ ΠΡΟΕΙΔΟΠΟΙΗΣΗΣ

Χρησιμοποιούνται οι πινακίδες προειδοποίησης έργων επί της οδού (Κ-20), αυτές της σταδιακής μείωσης της ταχύτητας (Ρ-32) με βήματα των 20 χλμ./ώρα στις περιαστικές και υπεραστικές οδούς και των 10 χλμ./ώρα στις αστικές, οι πληροφοριακές πινακίδες αλλαγής της διατομής και της ροής της κυκλοφορίας (Π-69, 69α, 70 και 70α) και τυχόν άλλες ρυθμιστικές που απαιτούνται λόγω της μορφής της εργοταξιακής ζώνης (π.χ. απαγόρευση προσπεράσματος σε περίπτωση μείωσης του διαδρόμου κυκλοφορίας σε 1 λωρίδα ανά κατεύθυνση), συνοδευόμενες από τις απαραίτητες πρόσθετες (Πρ-1) που καθορίζουν την απόσταση που αρχίζουν τα έργα ή/και έχουν εφαρμογή οι ρυθμίσεις.

4.2 ΖΩΝΗ ΣΥΝΑΡΜΟΓΗΣ ΕΙΣΟΔΟΥ

Σε αυτήν τοποθετούνται οι πινακίδες έργων επί της οδού (Κ-20) και ορίου ταχύτητας (Ρ-32) που ισχύει κατά μήκος της ζώνης εργοταξίου, καθώς και οι πληροφοριακές και ρυθμιστικές πινακίδες κατευθύνσεως προς τον εργοταξιακό διάδρομο κίνησης (Ρ-52 και Π- 74, 75, 76, 77, 78 και 79).

Στη ζώνη συναρμογής εισόδου οι πινακίδες οριοθέτησης της συναρμογής (μείωση του αριθμού ή του πλάτους ή του διαδρόμου των λωρίδων κυκλοφορίας) Π-77 ή Π-78 με τους αναλάμποντες φανούς τοποθετούνται σε απόσταση μεταξύ τους ίση με 10 μέτρα.

Σε ιδιαιτέρως δυσχερή συναρμογή είναι δυνατόν να τοποθετείται μικρότερο όριο ταχύτητας μόνο κατά μήκος της ζώνης συναρμογής.

4.3 ΜΕΤΑΒΑΤΙΚΗ ΖΩΝΗ ΕΙΣΟΔΟΥ

Τοποθετούνται ίδιες πινακίδες με της ζώνης συναρμογής εισόδου.

Η πινακίδα ορίου ταχύτητας (Ρ-32) έχει ένδειξη ίση με την ταχύτητα κίνησης της εργοταξιακής ζώνης.

4.4 ΖΩΝΗ ΕΡΓΩΝ

Τοποθετούνται επαναληπτικές πινακίδες ορίου ταχύτητας (Ρ-32) σε αποστάσεις 500 μέτρων μεταξύ τους (και, κατ' εξαίρεση, μέχρι το πολύ 1.000), εφόσον το μήκος της ζώνης έργων υπερβαίνει τα 500 μέτρα σε περιαστικές και υπεραστικές οδούς και ανά παρειά οικοδομικού τετραγώνου σε αστικές, εφόσον το μήκος του εργοταξίου υπερβαίνει το ένα οικοδομικό τετράγωνο.

Για την οριοθέτηση των έργων χρησιμοποιούνται πινακίδες τύπου Π-77 ή Π-78 οι οποίες τοποθετούνται ανά 20 μέτρα και η πρώτη πινακίδα καθώς και η τελευταία θα συνοδεύονται από αναλάμποντα φανό.

4.5 ΖΩΝΗ ΣΥΝΑΡΜΟΓΗΣ ΕΞΟΔΟΥ

Τοποθετούνται πινακίδες αντίστοιχες της ζώνης συναρμογής εισόδου οι οποίες κατευθύνουν τους οδηγούς προς τον κανονικό διάδρομο κίνησης.

Δεν τοποθετούνται πινακίδες έργων επί της οδού (Κ-20).

Και στην περίπτωση αυτή, όπως και κατά την είσοδο, είναι δυνατή, σε ιδιαιτέρως δυσμενείς συναρμογές, ο καθορισμός χαμηλότερου ορίου ταχύτητας από αυτό της ζώνης έργων.

4.6 ΖΩΝΗ ΑΠΟΚΑΤΑΣΤΑΣΗΣ ΤΗΣ ΚΥΚΛΟΦΟΡΙΑΣ

Τοποθετούνται οι πινακίδες τέλους ορίου ταχύτητας (Ρ37) και άρσης των λοιπών ρυθμίσεων, που έχουν επιβληθεί για την περιοχή του εργοταξίου (Ρ-36).

5. ΚΑΤΑΣΚΕΥΑΣΤΙΚΑ - ΧΑΡΑΚΤΗΡΙΣΤΙΚΑ ΠΙΝΑΚΙΔΩΝ

5.1 ΜΕΓΕΘΟΣ

Οι πινακίδες σήμανσης που θα χρησιμοποιούνται στην εργοταξιακή σήμανση θα είναι του ίδιου μεγέθους με αυτές της μόνιμης σήμανσης του οδικού τμήματος στο οποίο τοποθετούνται.

Κατ' εξαίρεση και μόνο σε περίπτωση ζωνών ιδιαίτερα δυσχερών ή υψηλού βαθμού κινδύνου, μπορεί να χρησιμοποιούνται πινακίδες διαφορετικού μεγέθους από αυτές της μόνιμης σήμανσης, με εφαρμογή της διαδικασίας που περιγράφεται στο Κεφάλαιο 6 της παρούσας προδιαγραφής.

5.2 ΧΡΩΜΑ

Βασικό στοιχείο της χρωματικής διαφοροποίησης της εργοταξιακής από την μόνιμη σήμανση αποτελεί το εξωτερικό περίγραμμα-υπόβαθρο των πινακίδων, χρώματος κίτρινου, ορθογώνιου σχήματος, όπως στα συνημμένα σε παράρτημα σκαριφήματα φαίνεται. Οι πληροφοριακές και οι ρυθμιστικές πινακίδες θα έχουν ακριβώς ίδια χρωματικά χαρακτηριστικά με αυτά της μόνιμης σήμανσης, με εξαίρεση τις πινακίδες Π-69, Π-70 και Π-1, που θα έχουν κίτρινο υπόβαθρο αντί του λευκού της μόνιμης σήμανσης και δεν θα έχουν κίτρινο εξωτερικό υπόβαθρο όπως όλες οι άλλες πινακίδες.

Οι πινακίδες αναγγελίας κινδύνου θα έχουν το εσωτερικό υπόβαθρο λευκό (αντί του κίτρινου

που ισχύει για την μόνιμη σήμανση) ώστε να έχουν καλή χρωματική αντίθεση με το κίτρινο εξωτερικό υποβάθρο.

Οι οριοδείκτες της κυρίας ζώνης εργοταξίου καθώς και οι πινακίδες που ενσωματώνουν την πινακίδα P-52 και τους αναλάμποντες φανούς στη ζώνη συναρμογής εισόδου θα αποτελούνται από κόκκινες και λευκές αντανακλαστικές λωρίδες εναλλάξ, με υλικό που θα διαθέτει χαρακτηριστικά αντανακλαστικότητας τουλάχιστον τύπου 11.

5.3 ΥΛΙΚΑ ΚΑΤΑΣΚΕΥΗΣ

Το σώμα των πινακίδων θα κατασκευάζεται από το ίδιο υλικό με αυτό των πινακίδων μόνιμης σήμανσης του τμήματος.

Το οπισθαντανακλαστικό υλικό της πρόσθιας επιφάνειας των πινακίδων θα είναι μιας κατηγορίας ανώτερο από αυτό της μόνιμης σήμανσης του οδικού τμήματος (δηλαδή τύπου II αν η οδός είναι σημασμένη με πινακίδες μόνιμης σήμανσης αντανακλαστικότητας τύπου I και τύπου III (υπερυψηλής αντανακλαστικότητας) αν η οδός είναι σημασμένη με πινακίδες μόνιμης σήμανσης αντανακλαστικότητας τύπου II).

Το υλικό του κίτρινου εξωτερικού υποβάθρου θα είναι φθορίζον αντανακλαστικό υλικό υψηλής ή υπερυψηλής αντανακλαστικότητας όπως επίσης και το κανονικό υπόβαθρο στις πινακίδες Π-69 και Π-70 που δεν έχουν εξωτερικό υπόβαθρο.

5.4 ΣΤΗΡΙΞΗ ΠΙΝΑΚΙΔΩΝ

Προκειμένου περί εργοταξίων μακράς διάρκειας η στήριξη των πινακίδων θα γίνεται, εν γένει, με τον ίδιο τρόπο με τις πινακίδες μόνιμης σήμανσης (πάκτωση στο έδαφος).

Στις θέσεις, όπου με επαρκή αιτιολόγηση, δεν είναι δυνατή η τοποθέτηση πινακίδων με μόνιμη στήριξη, καθώς και σε περιπτώσεις εκτελουμένων έργων μικρής χρονικής διάρκειας που χρησιμοποιούνται κινητές πινακίδες, θα πρέπει οι χρησιμοποιούμενες βάσεις να είναι αρκούντως σταθερές, ώστε να μην δημιουργείται πρόβλημα σταθερότητας λόγω ανεμοπίεσης, να πληρούν τις απαιτήσεις για παθητική ασφάλεια κατά την πρόσκρουση οχήματος επί αυτών και να τοποθετούνται εύκολα. Οι βάσεις στήριξης θα έχουν σχήμα ορθογωνικό ή κυκλικό και οι διαστάσεις τους θα επιλέγονται ώστε να πληρούνται οι απαιτήσεις ευστάθειας χωρίς πρόσθετα φορτία ή μεταγενέστερη τοποθέτηση αντίβαρων. Το ύψος της βάσης στήριξης δεν πρέπει να υπερβαίνει τα 120mm, οι δε γωνίες και ακμές πρέπει να εξομαλύνονται ή να στρογγυλεύονται. Οι βάσεις στήριξης πρέπει να κατασκευάζονται από σκυρόδεμα, χάλυβα, καουτσούκ ή άλλο σκληρό υλικό.

Οι πινακίδες σήμανσης θα πρέπει να είναι τοποθετημένες σε επαρκές ύψος, ώστε να γίνονται εγκαίρως αντιληπτές από τους οδηγούς. Το ελάχιστο ύψος κάτω άκρου πινακίδος ορίζεται σε 1,20 μέτρα σε περιαστικές και υπεραστικές οδούς και 2.30 μέτρα σε αστικές, εφόσον υπάρχει κίνηση πεζών στα πεζοδρόμια.

Τοποθέτηση πινακίδων σε μικρότερο ύψος (π.χ. σε τριγωνικές βάσεις) και πάντως όχι μικρότερο του 1,00 μέτρου, της αποστάσεως μετρούμενης από το κάτω άκρο της πινακίδας, επιτρέπεται μόνο σε εργοτάξια μικρής διάρκειας (κάτω των 48 ωρών), σε καμιά όμως περίπτωση δεν επιτρέπεται η χρησιμοποίηση πρόσθετων στοιχείων (πρόσθετα φορτία ή μεταγενέστερη τοποθέτηση αντίβαρων) για την αύξηση της ευστάθειας και την αποφυγή ανατροπής λόγω ανεμοπίεσης. Η ελάχιστη πλευρική απόσταση από την οριογραμμή του οδοστρώματος ή από το όριο του διάδρομου κυκλοφορίας οχημάτων είναι 0,50 μ. και το μέγιστο αντίστοιχο 1,50μ.

Οι πινακίδες οριοθέτησης των έργων (Π-77, Π-78) τοποθετούνται απευθείας στη βάση στήριξης με απόσταση της κάτω ακμής από την επιφάνεια κυκλοφορίας περίπου 20 εκατοστά (αποδεκτό μέχρι 60 εκατοστά διατηρούμενο σταθερό σε όλο των μήκος της ζώνης έργων).

Επίσης είναι δυνατή η χρησιμοποίηση των νέας τεχνολογίας, αναδιπλούμενων πινακίδων (tour signs).

5.5 ΠΡΟΣΘΕΤΑ ΣΤΟΙΧΕΙΑ

Οι πρόσθετες πινακίδες (π.χ. Πρ.1) που συνοδεύουν τις κύριες πινακίδες σήμανσης κατασκευάζονται από το ίδιο υλικό και με μέγεθος με ανάλογο αυτές.

6. ΟΡΙΖΟΝΤΙΑ ΣΗΜΑΝΣΗ

6.1 ΧΡΩΜΑΤΑ -ΔΙΑΣΤΑΣΕΙΣ ΕΡΓΟΤΑΞΙΑΚΗΣ ΟΡΙΖΟΝΤΙΑΣ ΣΗΜΑΝΣΗΣ

Η οριζόντια προσωρινή εργοταξιακή σήμανση, ανεξαρτήτως υλικού και τύπου (γραμμή συνεχής, απλή ή διπλή, διακεκομμένη και λοιπά σύμβολα) θα γίνεται με κίτρινο χρώμα διαγράμμισης ώστε να γίνεται αμέσως αντιληπτή η διαφοροποίηση της από την μόνιμη, της οποίας, βεβαίως, επικρατεί.

Για την οριζόντια σήμανση θα χρησιμοποιείται α) ειδικό χρώμα διαγράμμισης ή β) αυτοκόλλητες ταινίες άριστης ποιότητας και αντανakλαστικότητας, τουλάχιστον ίσης με την αντίστοιχη του χρώματος διαγράμμισης, οι οποίες θα πρέπει μετά το πέρας των εργασιών του εργοταξίου να μπορούν να αφαιρούνται πλήρως και ευχερώς, χωρίς υπολείμματα στο οδόστρωμα. Τα χαρακτηριστικά και οι φωτοτεχνικές και λοιπές ιδιότητες των υλικών οριζόντιας σήμανσης - διαγράμμισης ακολουθούν τις προδιαγραφές και τα Ευρωπαϊκά Πρότυπα (EN 1436, EN 1790 κ.α.).

Οι διαστάσεις αυτών θα είναι ως προς τα πλάτη, τα μήκη τις αποστάσεις των γραμμών τα ίδια με αυτά της μόνιμης σήμανσης.

Η υφιστάμενη οριζόντια σήμανση στις περιοχές των έργων θα πρέπει να απομακρύνεται, απαλείφεται ή καλύπτεται, προς αποφυγή δημιουργίας παρανοήσεων με δυσμενείς επιπτώσεις στην οδική ασφάλεια.

6.2 ΠΕΔΙΟ ΕΦΑΡΜΟΓΗΣ ΧΡΩΜΑΤΩΝ ΔΙΑΓΡΑΜΜΙΣΕΩΝ/ΑΥΤΟΚΟΛΛΗΤΩΝ ΤΑΙΝΙΩΝ

Χρώμα διαγράμμισης θα χρησιμοποιείται στις περιπτώσεις που δεν θα υπάρχει πρόβλημα από την παραμονή της οριζόντιας σήμανσης μετά την αποπεράτωση των έργων. Ενδεικτικά, για το πεδίο εφαρμογής χρώματος διαγράμμισης αναφέρονται οι περιπτώσεις:

- Στις περιοχές που η κυκλοφορία κατά τη διάρκεια των έργων διεξάγεται στο οδικό δίκτυο αστικό και υπεραστικό ή περιαστικό, παράπλευρα από τον εργοταξιακό χώρο (παράλληλα προς την Ζώνη Έργων και σε όλο το μήκος αυτής).

- Στο παράπλευρο δίκτυο όταν διοχετεύεται σ' αυτό η κυκλοφορία του οδικού δικτύου αστικού και υπεραστικού ή περιαστικού, στο οποίο εκτελούνται έργα.

Αυτοκόλλητη ταινία διαγράμμισης χρησιμοποιείται στις περιπτώσεις όπου μετά την αποπεράτωση των έργων διαφοροποιείται καθ' οιονδήποτε τρόπο ο διάδρομος κυκλοφορίας των οχημάτων και η επόμενη στρώση ασφαλτικού οδοστρώματος με την αντίστοιχη διαγράμμιση δεν προβλέπεται να γίνει άμεσα (ταυτόχρονα με την αποπεράτωση των έργων). Στην περίπτωση αυτή η χρησιμοποίηση αυτοκόλλητης ταινίας, η οποία θα αφαιρείται αμέσως μετά την αποπεράτωση των έργων, συμβάλλει στην σαφή καθοδήγηση των οδηγών ενώ αντίθετα η διαγράμμιση με χρώμα δημιουργεί σύγχυση ως προς την ακολουθητέα πορεία, εξαιτίας της αδυναμίας πλήρους αποξήλωσης/απάλειψης της. Ενδεικτικά, για το πεδίο εφαρμογής των αυτοκόλλητων ταινιών διαγράμμισης αναφέρονται οι περιοχές:

- Ζώνη συναρμογής εισόδου
- Ζώνη συναρμογής εξόδου

6.3 ΠΡΟΣΘΕΤΑ ΣΤΟΙΧΕΙΑ

Για την καλύτερη αντίληψη των διαγραμμίσεων από τους οδηγούς, σε κρίσιμες κυκλοφοριακές καταστάσεις, επιβάλλεται η χρήση πρόσθετων στοιχείων τονισμού της οριζόντιας σήμανσης με:

- "μάτια γάτας"
- ειδικούς τριγωνικούς οριοδείκτες ("φτερά καρχαρία").

Οι ανακλαστικές οδοστρώματος θα είναι κίτρινου χρώματος στο σώμα και στα αντανakλαστικά στοιχεία και θα πληρούν τις απαιτήσεις των σχετικών Ευρωπαϊκών Προτύπων (EN1463 -1), ενώ οι ειδικοί οριοδείκτες θα είναι επαναφερόμενοι (ανακλινόμενοι) και θα φέρουν σε όλο το ύψος τους αντανakλαστικά στοιχεία λευκού χρώματος, με δείκτη αντανakλαστικότητας τουλάχιστον ίσο με του Τύπου II της σχετικής Προδιαγραφής S311.

Ως πεδίο εφαρμογής των στοιχείων αυτών αναφέρονται ενδεικτικά:

- Στις ζώνες συναρμογής

- Σε διατομές περιορισμένου πλάτους (κάτω των 7,50 μέτρων σε υπεραστικές και 6.50 μέτρων σε αστικές οδούς) με διεξαγωγή και των δύο κατευθύνσεων κυκλοφορίας από έναν κλάδο οδού.

- Σε θέσεις όπου η οριογραμμή της οδού δεν απέχει ικανή απόσταση (κάτω του 1,00 μέτρου) από το άκρο του οδοστρώματος ή/και στην περίπτωση ύπαρξης εμποδίων πλησίον της οριογραμμής.

Η διάταξη των ανακλαστήρων οδοστρώματος (που ακολουθεί τις προσωρινές τεχνικές προδιαγραφές), απεικονίζεται στο σχετικό σχέδιο του παραρτήματος.

7. ΑΣΦΑΛΙΣΗ

7.1 ΦΩΤΕΙΝΗ ΣΗΜΑΤΟΔΟΤΗΣΗ

Γενικά πρέπει να αποφεύγεται να χρησιμοποιείται προσωρινή φωτεινή σηματοδότηση για τη ρύθμιση της κυκλοφορίας στις περιοχές των έργων στο υπεραστικό και περιαστικό οδικό δίκτυο, ενώ στο αστικό δίκτυο επιτρέπεται μόνο εάν κυκλοφοριακοί λόγοι της περιοχής το απαιτούν. Υποχρεωτικά τοποθετείται φωτεινή σηματοδότηση στην περίπτωση αντιστρεπτής ροής της κυκλοφορίας, η οποία θα πρέπει να αποφεύγεται.

Φωτεινή σηματοδότηση επιτρέπεται να χρησιμοποιείται με χειροκίνητο έλεγχο, μόνο, στις εισόδους. εξόδους των εργοταξίων από και προς το οδικό δίκτυο αστικό και υπεραστικό, για να εξασφαλίζεται η ασφαλής είσοδος και έξοδος των οχημάτων του εργοταξίου.

Η ύπαρξη της φωτεινής σηματοδότησης γνωστοποιείται με την τοποθέτηση των σχετικών πινακίδων (Κ-21, Πρ-1).

Σε ειδικές περιπτώσεις (Κυρίως σε αυτοκινητόδρομους με υψηλούς φόρτους) είναι δυνατόν να επιβάλλεται η χρήση πινακίδων μεταβλητών μηνυμάτων (variable message signs VMS), οι οποίες δεν υποκαθιστούν την απαιτούμενη εργοταξιακή σήμανση, αλλά λειτουργούν συμπληρωματικά προς αυτή.

Η φωτεινή σηματοδότηση, καθώς και οι πινακίδες μεταβλητού μηνύματος ακολουθούν τις ισχύουσες προδιαγραφές και τα Ευρωπαϊκά Πρότυπα.

7.2 ΕΞΟΠΛΙΣΜΟΣ ΚΑΘΟΡΙΣΜΟΥ ΔΙΑΔΡΟΜΩΝ ΚΥΚΛΟΦΟΡΙΑΣ

- Κυκλοφοριακοί Κώνοι

Οι κυκλοφοριακοί κώνοι κατασκευάζονται από πολυαιθυλένιο, P.V.C., κ.λπ., έχοντας ολόκληρη την επιφάνεια τους αντανακλαστική, με αντανακλαστικές λευκές λωρίδες, όπως ορίζουν οι εθνικές προδιαγραφές που ισχύουν, και έχουν ύψος τουλάχιστον 750 mm. Η πλήρως αντανακλαστική επιφάνεια τους εξασφαλίζει υψηλή ευκρίνεια και ορατότητα από μεγάλη απόσταση και αντοχή σε βανδαλισμούς και ρύπους, στοιχεία συνήθη στα εργοτάξια.

Μπορεί να χρησιμοποιούνται στη θέση φανών κινδύνου, (πινακίδων, επίπεδων διαγραμμίσεων και για να υποδεικνύονται όρια ενός βραχυπρόθεσμου προσπελάσιμου καταστρώματος μέσα από περιοχές έργων και κινητών ζωνών εργασίας στοιχεία και θα πληρούν τις απαιτήσεις των σχετικών Ευρωπαϊκών Προτύπων (ΡΓΕΝ13422).

- Πινακίδες Οριοθέτησης Έργων (Π -77 και Π -78)

Τοποθετούνται με μέγιστη απόσταση μεταξύ τους 20 μέτρα στη ζώνη έργων και 10 μέτρων στην ζώνη συναρμογής: Έχουν εγκάρσιες διαγώνιες ραβδώσεις κόκκινου και άσπρου χρώματος από αντανακλαστικό υλικό τουλάχιστον τύπου ΙΙ και καθοδηγούν την κυκλοφορία προς στη κατεύθυνση των ραβδώσεων. Οι διαστάσεις των πινακίδων οριοθέτησης έργων πρέπει να είναι: πλάτος 200, 250,300 και ύψος αντίστοιχα 800,1000,1.200 σε mm.

- Εξοπλισμός Αποκλεισμού Λωρίδων

Οι λωρίδες κυκλοφορίας ή τα ερείσματα μπορεί να αποκλείονται με χρήση οχήματος αποκλεισμού λωρίδων ή ενός ρυμουλκούμενου φορείου (trailer) (κινητή μονάδα σήμανσης), κυρίως σε περιπτώσεις εργοταξίων μικρής χρονικής διάρκειας (σταθερών ή κινητών). Ο εξοπλισμός αποκλεισμού λωρίδων αποτελείται από μία τυποποιημένη φωτεινή διάταξη, που ενσωματώνει την πινακίδα Ρ-52α ή Ρ.52δ, ανάλογα με την περίπτωση, και φωτεινό αναλάμπον σήμα (βέλος) σε σχήμα

τόξου, ώστε να καθοδηγεί την κυκλοφορία προς τα αριστερά ή προς τα δεξιό (όπως φαίνεται σε σκαρίφημα).

Η απόσταση μεταξύ του εξοπλισμού αποκλεισμού λωρίδων (οχήματος ή ρυμουλκούμενου φορείου) και της ζώνης έργων, εξαρτάται από την ταχύτητα κυκλοφορίας των οχημάτων και είναι κατ'ελάχιστον 30 μ. (για ταχύτητα 90χλμ/ώρα είναι 45 μ.).

- Φανοί Κινδύνου

Οι φανοί κινδύνου είναι φορητές συσκευές που αποτελούνται από αναλάμπουσες λυχνίες (λάμπες), χαμηλής εντάσεως κίτρινου χρώματος και λειτουργούν με συσσωρευτές ενέργειας. Οι αναλάμποντες φανοί χρησιμοποιούνται για την επισήμανση κινδύνου και την οπτική καθοδήγηση των οδηγών και τοποθετούνται πάνω από τις πινακίδες π- 77, π- 78 στην ζώνη συναρμογής, σε κάθε πινακίδα και στη ζώνη έργων στην πρώτη και στην τελευταία πινακίδα.

Οι φανοί κινδύνου τοποθετούνται σε ελάχιστη απόσταση από την επιφάνεια κύλισης 0,90 μ.

Οι αναλάμποντες φανοί πρέπει να ακολουθούν τα Ευρωπαϊκά Πρότυπα (ρΓΕΝ 12352)

7.3 ΕΞΟΠΛΙΣΜΟΣ ΚΑΤΕΥΘΥΝΣΕΩΣ ΚΑΙ ΑΠΟΚΛΕΙΣΜΟΥ

- Φορητά Σηθαιία Ασφαλείας από Σκυρόδεμα ή Άλλο Υλικό

Φορητά σηθαιία ασφαλείας από σκυρόδεμα χρησιμοποιούνται μεταξύ των λωρίδων κυκλοφορίας για να προστατεύσουν τα οχήματα που εκτρέπονται από το να εισχωρήσουν σε περιοχή έργων ή για να διαχωρίσουν αντίθετα ρεύματα κυκλοφορίας, όπου είναι απαραίτητες οι εργασίες και στις 2 λωρίδες.

Ο τύπος των σηθαιίων που χρησιμοποιούνται καθορίζεται από μελέτη με βάση το επιθυμητό επίπεδο συγκράτησης του Ευρωπαϊκού Προτύπου EN 1317 μέρος 2.

- Ανακλαστήρες οδοστρώματος και Πρόσθετα Αντανεκλαστικά Στοιχεία Σήμανσης

Προσωρινά αντανεκλαστικά στοιχεία προσαρμόζονται με επικόλληση αλλά χωρίς καρφιά και αφαιρούνται εύκολα χωρίς να καταστρέφουν την επιφάνεια του δρόμου. Πρέπει να χρησιμοποιούνται σε συνδυασμό με την οριζόντια σήμανση και το σώμα και τα αντανεκλαστικά στοιχεία τους, προκειμένου περί εργοταξιακής σήμανσης, να είναι κίτρινου χρώματος.

- Ταινίες Ακουστικής Προειδοποίησης

Αυτοκόλλητες ταινίες που τοποθετούνται στο οδόστρωμα κάθετα προς τον άξονα της οδού. Η διαμόρφωση της άνω επιφάνειας τους είναι τέτοια που κατά την διέλευση των οχημάτων πάνω από αυτήν ακούγεται ένας αρκετά έντονος θόρυβος μέσα στο όχημα που εντείνει την εγρήγορση των οδηγών που διέρχονται πάνω από αυτές.

Συνιστάται η χρήση τους σε περιπτώσεις εργοταξίων που βρίσκονται σε τμήματα οδού με πολύ μεγάλες ευθυγραμμίες και τεταμένες καμπύλες που συντείνουν στην χαλάρωση της προσοχής των οδηγών.

8. ΑΝΤΙΜΕΤΩΠΙΣΗ ΕΙΔΙΚΩΝ ΠΕΡΙΠΤΩΣΕΩΝ

Στις περιπτώσεις, όπου ο σχεδιασμός της εκτροπής της κυκλοφορίας, δεν εμπίπτει σε καμία από τις τυπικές κατηγορίες που αναφέρονται στο παρόν κείμενο, εάν δηλαδή υπάρχει αντικειμενική δυσκολία εφαρμογής των γεωμετρικών στοιχείων και των προδιαγραφών, ο ανάδοχος υποχρεούται να ακολουθήσει την παρακάτω διαδικασία:

I. Κατά την προετοιμασία του χρονοδιαγράμματος εργασιών, να εντοπίσει τις περιοχές στις οποίες δεν υπάρχει η δυνατότητα εφαρμογής κάποιου από τα τυπικά σκαριφήματα του κεφαλαίου 10.

II. Για κάθε μία από αυτές τις περιπτώσεις να ετοιμάσει μία πρόταση εκτροπής, στην οποία θα περιλαμβάνονται όλα τα απαραίτητα στοιχεία σχεδιασμού (γεωμετρικά χαρακτηριστικά, όρια ταχύτητας, οριζόντια και κάθετη σήμανση και στοιχεία ασφάλισης) και να την υποβάλλει στην επιβλέπουσα υπηρεσία για έγκριση.

Ο ανάδοχος υποχρεούται να προβεί στις παραπάνω ενέργειες το ελάχιστο δύο μήνες πριν την προγραμματισμένη ημερομηνία έναρξης των εργασιών σε κάθε ένα από τα τμήματα που έχει

εντοπίζει ως προβληματικά όσον αφορά τις εκτροπές κυκλοφορίας.

9. ΣΥΝΤΗΡΗΣΗ

9.1 ΓΕΝΙΚΕΣ ΑΡΧΕΣ

Η συντήρηση της εργοταξιακής σήμανσης -ασφάλισης πρέπει να γίνεται κατά τρόπο που να εξασφαλίζει ότι αυτή θα παραμένει στην ορθή θέση, σε καλή κατάσταση και με συνθήκες που θα την κάνουν άμεσα και ξεκάθαρα αντιληπτή από τους επερχόμενους οδηγούς όλες τις ώρες της ημέρας και της νύκτας και κάτω από οποιοσδήποτε κλιματολογικές συνθήκες.

Προς το σκοπό αυτόν πρέπει να υπάρχει, από την τοποθέτηση αυτής και μέχρι την τελική αποξήλωσή της, πρόγραμμα τακτικής συντήρησης και πρόβλεψη διαδικασίας έκτακτης συντήρησης, για ειδικές περιπτώσεις πιθανής φθοράς στοιχείων αυτής.

9.2 ΤΑΚΤΙΚΗ ΣΥΝΤΗΡΗΣΗ

Η τακτική συντήρηση της εργοταξιακής σήμανσης -ασφάλισης θα διενεργείται σε συγκεκριμένες χρονικές στιγμές που θα καθορισθούν με ειδικό πρόγραμμα που θα υποβάλει ο ανάδοχος και θα εγκρίνει η επιβλέπουσα υπηρεσία ταυτοχρόνως με τη μελέτη της εν λόγω σήμανσης -ασφάλισης.

Η τακτική συντήρηση περιλαμβάνει:

- Τον τακτικό έλεγχο που διενεργείται για να διαπιστωθεί κατά πόσο η σήμανση και τα στοιχεία ασφάλισης είναι σε καλή κατάσταση και να εντοπισθούν αυτά που χρειάζονται συντήρηση ή αντικατάσταση.
- Το πρόγραμμα συντήρησης/αντικατάστασης σήμανσης ή/και στοιχείων ασφάλισης που στηρίζεται στις εκθέσεις τακτικού ελέγχου και διενεργείται μέσα σε 24 ώρες από το πέρας του ελέγχου.

Τόσο το πόρισμα του ελέγχου, όσο και οι δραστηριότητες συντήρησης/αντικατάστασης θα γίνονται σε ειδικά φυλλάδια που θα υποβάλλονται στην επιβλέπουσα υπηρεσία (βλ. Κεφ. 8.3 "Διαρκής διαδικασία ελέγχου").

9.3 ΕΚΤΑΚΤΗ ΣΥΝΤΗΡΗΣΗ

Πέραν της τακτικής συντήρησης της εργοταξιακής σήμανσης -ασφάλισης, είναι αναγκαία και η ύπαρξη μηχανισμού αντιμετώπισης έκτακτων περιστατικών (ατυχήματα, ακραίες καιρικές συνθήκες, κλοπές, βανδαλισμοί κ.λπ.) που είναι δυνατόν να προκαλέσουν φθορές στην εργοταξιακή σήμανση/ασφάλιση.

Προς το σκοπό αυτόν ο υπεύθυνος κάθε εργοταξιακής ζώνης οφείλει να ενημερώνει άμεσα τον υπεύθυνο ασφαλείας του εργοταξίου για οποιοδήποτε περιστατικό συμβεί και που τυχόν θα προκαλέσει φθορά στη σήμανση /ασφάλιση της ζώνης την οποία ελέγχει. Επί πλέον ο υπεύθυνος ασφαλείας του εργοταξίου οφείλει να ενημερώνεται από τον τοπικό Σταθμό Τροχαίας, για τυχόν ύπαρξη περιστατικού που έχει προκαλέσει φθορά στη σήμανση/ασφάλιση εκτός της κυρίας ζώνης του εργοταξίου την οποία μπορεί να ελέγξει άμεσα ο υπεύθυνος της εργοταξιακής ζώνης.

Στις περιπτώσεις που παρουσιασθεί οποιαδήποτε φθορά, ο ανάδοχος οφείλει να ενεργεί άμεσα για τη συντήρηση/αντικατάσταση των φθαρμένων στοιχείων (βλ. Κεφ.8.3 "Διαρκής διαδικασία ελέγχου").

10. ΔΙΑΔΙΚΑΣΙΑ ΕΛΕΓΧΟΥ

10.1 ΜΕΛΕΤΗ ΕΡΓΟΤΑΞΙΑΚΗΣ ΣΗΜΑΝΣΗΣ ΚΑΙ ΑΣΦΑΛΙΣΗΣ

Η μελέτη εργοταξιακής σήμανσης και ασφάλισης θα πρέπει να γίνεται από μηχανικό κάτοχο μελετητικού πτυχίου στην κατηγορία των συγκοινωνιακών έργων, με μέριμνα και ευθύνη του αναδόχου του έργου και να εγκρίνεται από την επιβλέπουσα υπηρεσία. Σε περιπτώσεις που παρουσιάζεται κάποια ιδιαίτερη δυσχέρεια για την εκπόνηση της μελέτης εργοταξιακής σήμανσης, ο ανάδοχος οφείλει να ζητήσει τη βοήθεια της επιβλέπουσας υπηρεσίας για τη σύνταξη αυτής (βλ. κεφ.6 της παρούσας). Επίσης, όπου κριθεί αναγκαίο, είναι δυνατόν να ζητείται και η γνώμη/συνδρομή του οικείου τμήματος Τροχαίας που ελέγχει την περιοχή του εργοταξίου.

Όλες οι μελέτες οφείλουν να συμμορφώνονται με α) τις διατάξεις του Κώδικα Οδικής Κυκλοφορίας και των νόμων περί εκτέλεσης έργων και β) με τις απαιτήσεις της παρούσας προδιαγραφής.

Στην υπόψη μελέτη και ανάλογα με τις τοπικές συνθήκες, θα πρέπει να υπάρχει πρόβλεψη για ταχεία και ασφαλή διέλευση οχημάτων έκτακτης ανάγκης

10.2 ΕΛΕΓΧΟΣ ΕΦΑΡΜΟΓΗΣ ΣΤΗΝ ΠΡΑΞΗ

Μόλις το εργοτάξιο είναι έτοιμο για να τεθεί σε λειτουργία, ο ανάδοχος οφείλει να ενημερώσει τη διευθύνουσα υπηρεσία ώστε να το επισκεφθεί επί τόπου ο επιβλέπων μηχανικός και να ελέγξει λεπτομερώς την εφαρμογή των διαλαμβανομένων στη μελέτη εργοταξιακής σήμανσης που έχει υποβληθεί και εγκριθεί.

10.3 ΔΙΑΡΚΗΣ ΔΙΑΔΙΚΑΣΙΑ ΕΛΕΓΧΟΥ

Ο ανάδοχος, σε όλη την διάρκεια λειτουργίας του εργοταξίου, οφείλει να προβαίνει σε τακτικούς ελέγχους, σε χρονικά διαστήματα όχι αραιότερα των τριών ημερών για να διαπιστώνει ότι όλα τα στοιχεία σήμανσης και ασφάλισης είναι στη σωστή θέση και βρίσκονται σε καλή κατάσταση και όπου τούτο δεν συμβαίνει, να προβαίνει στην έγκαιρη συντήρηση/αντικατάσταση των ελλειπόντων στοιχείων.

Σε περιπτώσεις καταστροφής των στοιχείων σήμανσης-ασφάλισης λόγω εκτάκτου περιστατικού (ατύχημα, ακραίες καιρικές συνθήκες), ο εργοταξιαρχής οφείλει να ελέγχει τα στοιχεία που κατεστράφησαν και να προβαίνει στην εντός 24ωρών αντικατάστασή τους, με κοινοποίηση της ενέργειάς του προς την επιβλέπουσα υπηρεσία.

Η επιβλέπουσα υπηρεσία οφείλει να προβαίνει, επίσης σε τακτικούς ελέγχους, σε χρονικά διαστήματα όχι αραιότερα των 10 ημερών, για να εξακριβώνει τη συμμόρφωση του αναδόχου με τα παραπάνω.

10.4 ΕΛΕΓΧΟΣ ΑΠΟΞΗΛΩΣΗΣ

Μετά το πέρας των εργασιών του κάθε εργοταξίου, ο ανάδοχος σε συνεργασία με την επιβλέπουσα υπηρεσία οφείλει να προβαίνει σε έλεγχο για να διαπιστωθεί αν όλα τα στοιχεία της εργοταξιακής σήμανσης - ασφάλισης έχουν αποξηλωθεί, ώστε να μη δημιουργείται σύγχυση στους κινούμενους, στο οδικό τμήμα, οδηγούς και εάν έχει αποκατασταθεί η κανονική κατακόρυφη και οριζόντια σήμανση καθώς και η ασφάλιση.

10.5 ΤΥΠΟΠΟΙΗΣΗ ΔΙΑΔΙΚΑΣΙΑΣ ΕΛΕΓΧΟΥ

Για τον έλεγχο της ορθής εφαρμογής των αρχών της διαδικασίας ελέγχου που περιγράφηκε, θα υπάρχει, για κάθε εργοταξιακή ζώνη, ειδικό έντυπο στο οποίο θα αναγράφονται τουλάχιστον τα ακόλουθα στοιχεία:

- Αριθμός και είδος πινακίδων που πρέπει να έχουν τοποθετηθεί. Έλεγχος ορθής τοποθέτησής τους.
- Οριζόντια σήμανση. Διαγραμμίσεις και πρόσθετα στοιχεία. Έλεγχος ορθής τοποθέτησής τους.
- Περιπολία για τον τακτικό έλεγχο της εργοταξιακής σήμανσης από τον ανάδοχο. - Διαδικασία συντήρησης.
- Περιπολία για τον τακτικό έλεγχο από την Υπηρεσία.
- Έκτακτοι έλεγχοι -περιστατικά.

Σε όλα τα ως άνω στοιχεία θα υπάρχει το όνομα και η υπογραφή αυτού που διενήργησε τους προβλεπόμενους ελέγχους, η ημερομηνία του κάθε ελέγχου και η ώρα αυτού.

Σε παράρτημα εμφανίζεται μία τυπική μορφή καταλόγου ελέγχου.

Ο κάθε υπεύθυνος εργοταξίου μπορεί να χρησιμοποιεί αυτή τη μορφή ή οποιαδήποτε άλλη παρόμοια κρίνει πλέον αποτελεσματική, εφόσον αυτή εγκριθεί και από την επιβλέπουσα υπηρεσία.

Επί πλέον των παραπάνω, θα πρέπει κατά τη φόρτωση των πινακίδων σήμανσης και των

στοιχείων ασφάλισης στα οχήματα να γίνεται λεπτομερής έλεγχος των πινακίδων και στοιχείων ασφάλισης ώστε να μην παρουσιάζεται οποιαδήποτε έλλειψη κατά την τοποθέτηση αυτών.

11. ΜΕΘΟΔΟΛΟΓΙΑ ΕΓΚΑΤΑΣΤΑΣΗΣ ΚΑΙ ΑΠΟΜΑΚΡΥΝΣΗΣ ΕΡΓΟΤΑΞΙΟΥ

11.1 ΓΕΝΙΚΑ

Κατά το στάδιο προγραμματισμού των ενεργειών σύνταξη των διαδικασιών που αφορούν στο κλείσιμο λωρίδων κυκλοφορίας, θα πρέπει:

- Να προετοιμάζεται ένα σχέδιο κυκλοφοριακού ελέγχου που θα εξυπηρετεί τη κυκλοφορία με ελάχιστη καθυστέρηση.
- Να καθορίζονται ασφαλείς περιοχές έργων.
- Να καθορίζονται σαφείς ζώνες ασφάλειας, παρακείμενες στις περιοχές έργων.
- Προκειμένου περί αστικών περιοχών να γίνεται ο σχεδιασμός ασφαλών διαδρόμων κίνησης πεζών, με γεωμετρικά χαρακτηριστικά (πλάτος διαδρόμου, εξασφάλιση συνέχειας, αντιστοίχιση με διαβάσεις οδού) ικανά να εξυπηρετήσουν τους υπάρχοντες φόρτους πεζών.
- Να παρέχεται ασφαλής πρόσβαση προς και από τους χώρους εργασιών, για τους εργαζόμενους και τα εργοταξιακά οχήματα.
- Να υιοθετηθούν ασφαλείς διαδικασίες για την τοποθέτηση και την αφαίρεση των σημάτων, εν γένει.

Οι διατάξεις ρυθμίσεων/ ελέγχου της κυκλοφορίας θα πρέπει να συμμορφώνονται με ένα από τα τυπικά σκαριφήματα εργοταξιακής διαμόρφωσης που δίνονται στο Κεφ.10.

Οι μόνιμες πινακίδες και η οριζόντια σήμανση, δεν θα πρέπει να βρίσκονται σε αντίφαση με την προσωρινή σήμανση, και θα πρέπει είτε να καλύπτονται με αδιαφανές ανθεκτικό υλικό (π.χ. μελανό φύλλο πολυαιθυλενίου πάχους τουλάχιστον 0, 10mm), είτε να αφαιρούνται. Η εγκατάσταση της σήμανσης των εκτροπών κυκλοφορίας θα πρέπει να προηγείται του κλεισίματος οποιασδήποτε λωρίδας ή καταστρώματος. Το σχέδιο κυκλοφοριακών ρυθμίσεων θα πρέπει να διασφαλίζει τον αποκλεισμό εμπλοκής των εργαζομένων με την διερχόμενη κυκλοφορία καθώς και την ασφαλή κίνηση πεζών, σε αστικές περιοχές.

Η εγκατάσταση και η αφαίρεση της σήμανσης θα πρέπει να σχεδιάζεται προσεκτικά, και να διενεργείται σε ώρες μειωμένου κυκλοφοριακού φόρτου.

Ο ανάδοχος, θα πρέπει να ετοιμάσει ένα λεπτομερές χρονοδιάγραμμα ενεργειών καθώς και οδηγίες για την εκτέλεση των εργασιών, λαμβάνοντας πάντα υπ' όψη τη πολυπλοκότητα των έργων και του κλεισίματος των λωρίδων.

11.2 ΠΡΟΓΡΑΜΜΑΤΙΣΜΟΣ -ΠΡΟΕΛΕΓΧΟΣ

Κατά τον προγραμματισμό και την προετοιμασία των λεπτομερών διαδικασιών για κάθε διάταξη, οι απαιτήσεις που πρέπει να ικανοποιηθούν είναι:

α) Ορισμός ενός ατόμου υπεύθυνου για το κλείσιμο/άνοιγμα των λωρίδων/καταστρωμάτων. Το άτομο αυτό θα πρέπει να είναι γνωστό σε όλο το προσωπικό.

β) Χρήση από τους εργαζόμενους ιματισμού υψηλής αντανakλαστικότητας σύμφωνα με το ευρωπαϊκό πρότυπο EN 471. Αυτό είναι ένα θέμα που αφορά την ασφάλεια όχι μόνο του εργαζόμενου, αλλά και των άλλων.

γ) Τα οχήματα, να φέρουν την κατάλληλη σήμανση, συμπεριλαμβανομένων και αναλαμπόντων κίτρινων φανών με οδηγίες για τη χρήση τους.

δ) Γνωστοποίηση σε όλο το προσωπικό του χρονικού προγραμματισμού των εργασιών. Θα πρέπει να καταβάλλεται κάθε δυνατή προσπάθεια για την αποφυγή των ωρών υψηλού κυκλοφοριακού φόρτου.

ε) Εκπαίδευση του προσωπικού, για την εξοικείωσή του με τη σειρά του κάθε εγχειρήματος.

στ) Διασαφήνιση των καθηκόντων και υποχρεώσεων του κάθε ατόμου.

ζ) Η φόρτωση και εκφόρτωση των πινακίδων θα πρέπει να γίνει από την πλευρά του οχήματος που δε συνορεύει με τη κυκλοφορία.

η) Προστασία του προσωπικού με όχημα αποκλεισμού λωρίδας, κατά την εγκατάσταση και απομάκρυνση των πινακίδων και των άλλων μέσων σήμανσης που έχουν τοποθετηθεί στη κεντρική νησίδα, καθώς και όπου αλλού αυτό κρίνεται αναγκαίο για λόγους ασφαλείας.

θ) Σαφής ορισμός και επισήμανση των εισόδων -εξόδων των εργοταξιακών οχημάτων.

ι) Πρόβλεψη για τη διέλευση των οχημάτων άμεσης ανάγκης, με κατάλληλη σήμανση ώστε να διέρχονται ανενόχλητα υπό οποιοσδήποτε συνθήκες.

ια) Καθορισμός συγκεκριμένων διαδικασιών για την απομάκρυνση ή κάλυψη των προσωρινών πινακίδων όταν δεν ισχύουν (π.χ. εκτός ωρών εργασίας κατά την νύκτα).

ιβ) Η απόδοση στην κυκλοφορία (μετά το πέρας των εργασιών) των λωρίδων και καταστρωμάτων, για τη συνήθη χρήση, θα πρέπει να ακολουθεί παρόμοιες διαδικασίες.

Με το πέρας των εργασιών, δεν θα πρέπει να παραμένουν πινακίδες κυκλοφορίας ή άλλα μέσα σήμανσης στην περιοχή έργων.

11.3 ΠΡΟΕΤΟΙΜΑΣΙΑ

Ο ανάδοχος πρέπει, πριν την έναρξη της εργασίας να έχει επιτελέσει τα επόμενα καθήκοντα:

α) Έλεγχο και, όπου είναι απαραίτητο, επισκευή, αντικατάσταση ή προμήθεια:

- Σημάνσεων, στηριγμάτων, σημάνσεων, κώνων, πινακίδων οριοθέτησης έργων, φραγμάτων, προειδοποιητικών αναλαμπόντων φανών κ.λπ.. τα οποία είναι απαραίτητα για τον αποκλεισμό του τμήματος του οδοστρώματος.

- Οποιοσδήποτε αναγκαίων μη τυποποιημένων σημάτων έχουν εγκριθεί από την υπηρεσία.

- Εξοπλισμού ασφάλειας, συμπεριλαμβανομένων και διακριτικών οριζοντίων σημάνσεων και κίτρινων φανών κινδύνου.

- Υψηλής ευκρίνειας ιματισμού για όλο το προσωπικό.

- Προμήθεια ειδικών οχημάτων για κινητά φράγματα εμπόδια λωρίδων

β) Διευθέτηση μεταφοράς σημάνσεων, στηρίγματα σημάνσεων κ.λπ.. επί των οχημάτων στη σωστή σειρά και στις καλύτερες δυνατές θέσεις ώστε να διευκολύνεται η απόσυρση αυτών των σημάνσεων μετά το τέλος της δραστηριότητας.

γ) Να δίδονται εντολές σε όλο το προσωπικό σχετικά με τη συχνότητα των δραστηριοτήτων και τα προσωπικά τους καθήκοντα και τις υποχρεώσεις τους.

δ) Πριν από την έναρξη της δραστηριότητας, να ελέγχονται τα οχήματα, ο εξοπλισμός και το προσωπικό ώστε όλα να βρίσκονται στη σωστή θέση.

11.4 ΜΕΘΟΔΟΛΟΓΙΑ ΓΙΑ ΤΟΠΟΘΕΤΗΣΗ ΚΑΙ ΑΠΟΣΥΡΣΗ ΣΗΜΑΝΣΕΩΝ

Ο υπεύθυνος πρέπει να εκτιμά την καταλληλότητα της περιγραφόμενης μεθόδου λαμβάνοντας υπ' όψη τη χάραξη της οδού, τον φόρτο, τη σύνθεση και την ταχύτητα της κυκλοφορίας και άλλους συντελεστές που μπορεί να επηρεάσουν την ασφάλεια των χρηστών και των εργαζομένων στα εργοτάξια. Έχοντας εκτιμήσει πλήρως τους κινδύνους πρέπει να καταβληθεί προσπάθεια για την ελαχιστοποίησή τους.

Οι βασικές αρχές εγκατάστασης/τοποθέτησης σημάνσεως περιλαμβάνουν τα εξής:

- Οι σημάνσεις μπορεί να τοποθετούνται σε ένα ή δύο στάδια. Αν τοποθετούνται σε δύο, κατά το πρώτο στάδιο τοποθετούνται όσο το δυνατό πλησιέστερα στο σημείο οριστικής τοποθέτησης τους, σαφώς εκτός οδοστρώματος. Το εμπρόσθιο μέρος της σήμανσης δεν πρέπει να είναι ορατό από τους οδηγούς και, αν είναι απαραίτητο, πρέπει να είναι καλυμμένη. Κατά το δεύτερο στάδιο οι σημάνσεις πρέπει να εγκαθίστανται στη σωστή θέση και τα καλύμματά τους να απομακρύνονται.

- Η τοποθέτηση των σημάνσεων πρέπει να αρχίζει με το προειδοποιητικό σήμα (K-20) όσο το δυνατόν μακρύτερα από το εργοτάξιο.

- Το όχημα που φέρει την σήμανση πρέπει να πλησιάσει το εργοτάξιο μέσω της κυκλοφορίας και να σταθμεύσει ασφαλώς έτσι ώστε να μειωθεί όσο το δυνατόν η εμπλοκή του με την κανονική κυκλοφορία, έχοντας θέσει σε λειτουργία τους κίτρινους προειδοποιητικούς φανούς.

- Αφού σταθμεύσει το όχημα, πρέπει να προστατεύεται τοποθετώντας, όσο πλησιέστερα γίνεται, τις σημάσεις P-52α ή P-52δ. Αν ο υπεύθυνος το θεωρεί απαραίτητο πρέπει να τοποθετείται ένα όχημα αποκλεισμού λωρίδας ή ερείσματος για να προστατεύει το όχημα που φέρει την σήμανση και διατηρώντας μία απόσταση 25 μέτρων πίσω από αυτό.

- Όποτε είναι δυνατό πρέπει οι πινακίδες και τα λοιπά στοιχεία να εκφορτώνονται από την δεξιά πλευρά ή πίσω από το όχημα.

- Το όχημα που φέρει την σήμανση θα μετακινηθεί προς το επόμενο σημείο σήμανσης ακολουθούμενο από ένα όχημα αποκλεισμού λωρίδας (αν διατίθεται) και θα ακολουθήσει τις διαδικασίες που περιγράφονται μέχρι να τοποθετηθούν όλα τα σήματα.

- Κώνοι ή πινακίδες οριοθέτησης έργων τοποθετούνται σε περίπτωση εργασίας εκτός των παρυφών του οδοστρώματος, κατά την ροή της κυκλοφορίας, μαζί με ένα όχημα που φέρει σήμανση και ένα όχημα αποκλεισμού λωρίδας (αν διατίθεται) προκειμένου να υπάρξει ασφάλεια.

- Κατά την ολοκλήρωση της τοποθέτησης της σήμανσης το όχημα που φέρει σήμανση και το όχημα αποκλεισμού λωρίδας πρέπει να σβήσουν τους προειδοποιητικούς φανούς τους, να εισέλθουν στην κανονική κυκλοφορία και να εγκαταλείψουν το εργοτάξιο.

Οι βασικές αρχές για απόσυρση σημάτων περιλαμβάνουν τα παρακάτω:

- Οι γενικές τεχνικές αφαίρεσης είναι παρεμφερείς με αυτές της τοποθέτησης. Η κύρια διαφορά συνίσταται στη συχνότητα των σταδίων.

- Πριν αρχίσει η αφαίρεση, στο εργοτάξιο πρέπει να γίνεται επισταμένος έλεγχος ώστε να εξακριβωθεί με βεβαιότητα ότι δεν υπάρχουν εργαζόμενοι, εργοταξιακά οχήματα ή/και μηχανήματα, υλικά και μπάζα.

- Τα προειδοποιητικά σήματα έργων (K-20) παραμένουν μέχρι να αφαιρεθούν όλες οι άλλες σημάσεις και στοιχεία εξοπλισμού.

- Ένα όχημα αποκλεισμού λωρίδας πρέπει να χρησιμοποιείται προκειμένου να προστατεύει το όχημα που φέρει τη σήμανση σε όλες τις περιπτώσεις, το οποίο διατηρεί μία κατάλληλη θέση, συνήθως 30 έως 45 μέτρα σε υπεραστικές οδούς και 15 μέτρα σε αστικές, από το όχημα που φέρει την σήμανση, εμπρός ή πίσω από αυτό, σε σχέση με την επερχόμενη κυκλοφορία.

- Οι κώνοι και οι πινακίδες οριοθέτησης έργων θα είναι τα πρώτα που θα αφαιρούνται ενώ το όχημα που φέρει τη σήμανση θα λειτουργεί εντός των ορίων της αποκλεισμένης περιοχής, όπου το πλάτος είναι αρκετό.

- Μετά την ολοκλήρωση της αφαίρεσης των κώνων και των πινακίδων οριοθέτησης έργων και τα δύο οχήματα θα πλησιάσουν την τελευταία τοποθετημένη σήμανση, συνήθως την P-36, και θα αφαιρούνται όλα τα σήματα με αντίθετη σειρά από αυτή της διαδικασίας τοποθέτησης.

Αυτό συνήθως απαιτεί τη χρήση ενός οχήματος αποκλεισμού λωρίδας μπρός από το όχημα που φέρει τη σήμανση έχοντας στο εμπρόσθιο μέρος τη σήμανση P-52α ή P-52δ.

- Οι τελευταίες σημάσεις που πρέπει να αφαιρεθούν είναι οι προειδοποιητικές σημάσεις έργου K-20.

- Όταν ολοκληρωθεί η διαδικασία αφαίρεσης των σημάτων, το όχημα που φέρει αυτές και το όχημα αποκλεισμού των λωρίδων σβήνουν τους προειδοποιητικούς φανούς τους, εισέρχονται στην κυκλοφορία και εγκαταλείπουν το εργοτάξιο.

12. ΤΥΠΙΚΑ ΣΚΑΡΙΦΗΜΑΤΑ

Στο κεφάλαιο αυτό εμφανίζονται τα τυπικά σκαριφήματα των πλέον συνήθων περιπτώσεων εκτροπών κυκλοφορίας λόγω εργοταξίου που συναντώνται κατά μήκος του ελληνικού οδικού δικτύου τόσο για το αστικό όσο και για το υπεραστικό και η αντίστοιχη σήμανση και ασφάλισή τους.

Στα τυπικά αυτά σκαριφήματα εμφανίζονται, πέραν των στοιχείων σημάνσεων και ασφάλισης, και ορισμένες πρόσθετες οδηγίες που θα πρέπει, κατά περίπτωση, να ακολουθούνται. Θα πρέπει να σημειωθεί ότι οι διατάξεις ελέγχου κυκλοφορίας θα πρέπει να συμμορφώνονται με ένα από τα τυπικά αυτά σκαριφήματα ενώ, στις ειδικές περιπτώσεις που δεν καλύπτονται από αυτά, θα πρέπει να ακολουθείται η διαδικασία του Κεφ. 6 "κρίσιμες περιπτώσεις" της παρούσας προδιαγραφής.

Οι διατάξεις του παρόντος κεφαλαίου αποτελούν τη τυπική αλλά και την ελάχιστη σήμανση κατά περίπτωση. Τα εξατομικευμένα χαρακτηριστικά κάθε διάταξης και εργοταξίου θα πρέπει να λαμβάνονται υπ' όψη με προσοχή, ενώ θα πρέπει να τοποθετούνται κάποιες πρόσθετες πινακίδες μόνο στην περίπτωση που υπάρχουν αμφιβολίες για το εάν οι οδηγοί αντιληφθούν τις πινακίδες και αντιδράσουν έγκαιρα, σε σημεία όπου υπάρχει περιορισμένη ορατότητα.

ΠΑΡΑΡΤΗΜΑ - ΚΑΤΑΛΟΓΟΣ ΕΛΕΓΧΩΝ

| |
|---|
| 1. Έργο: Τμήμα Έργου..... Τυποποιημένο σχέδιο..... Συντάχθηκε από..... - Ελέγχθηκε & Εγκρίθηκε / /200... από..... - / /200... |
| 2. Υπεύθυνοι ασφαλείας: Αναδόχου: Επιβλέπουσας υπηρεσίας: |

| | Είδος / Εργασία | Ελέγχθηκε από | | Παρατηρήσεις |
|----|--|---------------|-----|--------------|
| | | Ναι | Όχι | |
| 1 | Έλεγχος έκδοσης απαιτούμενων αστυνομικών αποφάσεων | | | |
| 2 | Εξασφάλιση επικοινωνίας με την αρμόδια αστυνομική αρχή | | | |
| 3 | Ύπαρξη ιματισμού εργαζομένων υψηλής αντανακλαστικότητας | | | |
| 4 | Επισήμανση οχημάτων εργοταξίου | | | |
| 5 | Έλεγχος για θάμβωση του ειδικού εργοταξιακού φωτισμού νυκτερινής εργασίας | | | |
| 6 | Τήρηση Χρονικού προγραμματισμού | | | |
| 7 | Καθορισμός και τήρηση αρμοδιοτήτων εργαζομένων | | | |
| 8 | Απομάκρυνση εμποδίων από τα ερείσματα | | | |
| 9 | Ορθή τοποθέτηση πινακίδων-διαγραμμίσεων - πρόσθετων στοιχείων | | | |
| 10 | Ύπαρξη μέτρων προστασίας εργαζομένων | | | |
| 11 | Καθορισμός και επισήμανση εισόδων – εξόδων εργοταξιακών οχημάτων | | | |
| 12 | Πρόβλεψη διαρκούς διέλευσης οχημάτων έκτακτης ανάγκης | | | |
| 13 | Επιτόπου έλεγχος μετά την εγκατάσταση του συστήματος σήμανσης και ασφάλισης για σωστή εφαρμογή μελέτης | | | |
| 14 | Τακτικοί έλεγχοι | | | |
| 15 | Έλεγχος σωστής εφαρμογής της μελέτης αλλαγών λόγω αναδιάταξης των χώρων του εργοταξίου | | | |
| 16 | Έλεγχος επάρκειας φωτισμού στην περιοχή των έργων | | | |
| 17 | Απομάκρυνση όλων των εμποδίων πριν την απόδοση του τμήματος στην κυκλοφορία. | | | |

Ο ελέγξας



Ευρωπαϊκή Ένωση
Ευρωπαϊκό Ταμείο
Περιφερειακής Ανάπτυξης

ΕΠΙΧΕΙΡΗΣΙΑΚΟ ΠΡΟΓΡΑΜΜΑ
«ΑΝΑΤΟΛΙΚΗ ΜΑΚΕΔΟΝΙΑ ΚΑΙ ΘΡΑΚΗ»
2014 - 2020



ΑΥΤΟΚΙΝΗΤΟΔΡΟΜΟΙ

ΕΡΓΟΤΑΞΙΑ ΜΑΚΡΑΣ ΔΙΑΡΚΕΙΑΣ

ΣΗΜΑΝΣΗ ΕΚΤΕΛΟΥΜΕΝΩΝ ΕΡΓΩΝ



Ευρωπαϊκή Ένωση
Ευρωπαϊκό Ταμείο
Περιφερειακής Ανάπτυξης

ΕΠΙΧΕΙΡΗΣΙΑΚΟ ΠΡΟΓΡΑΜΜΑ
«ΑΝΑΤΟΛΙΚΗ ΜΑΚΕΔΟΝΙΑ ΚΑΙ ΘΡΑΚΗ»
2014 - 2020



Σχέδιο 1.1.1 : Στένωση λωρίδων

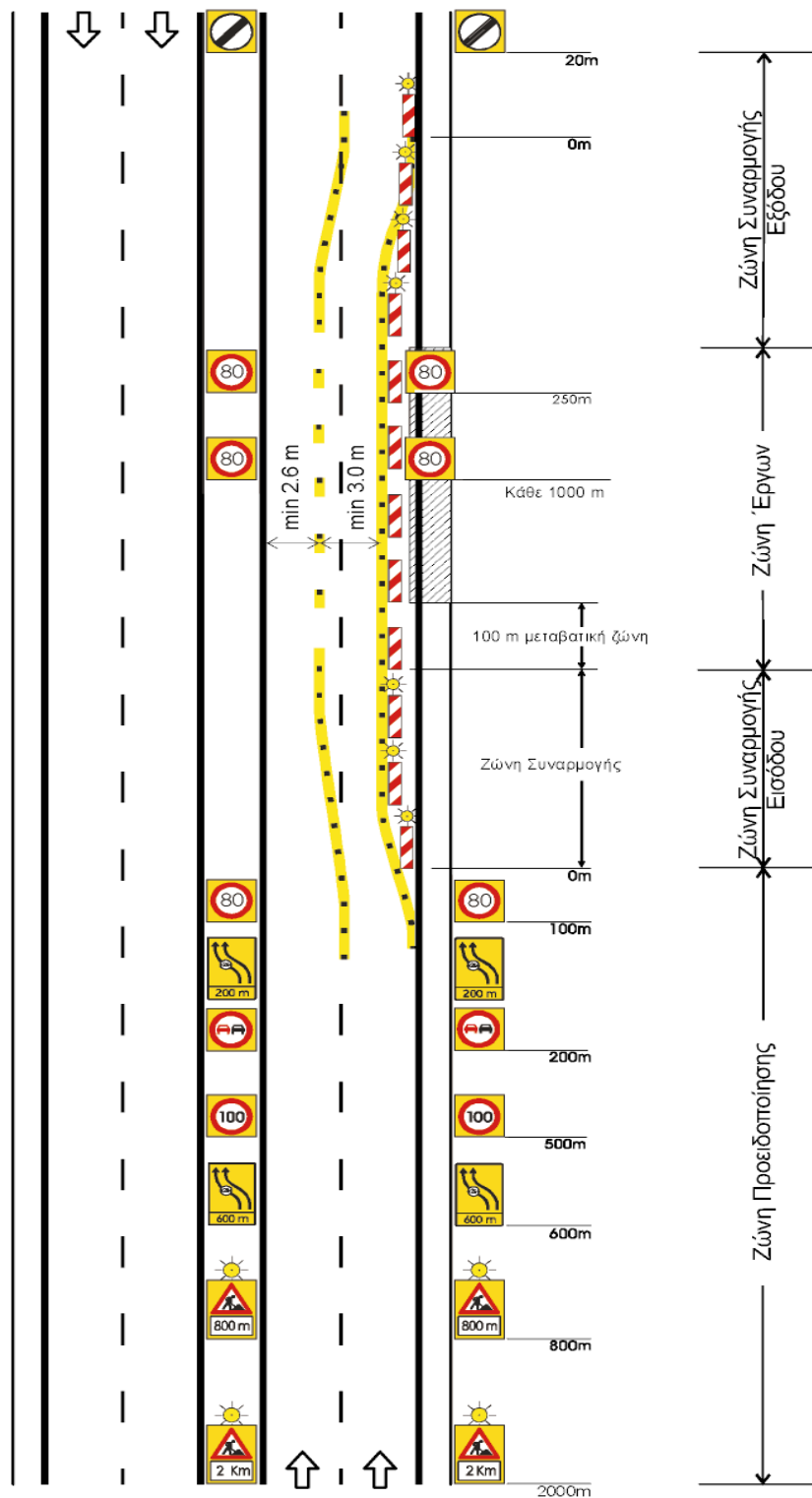

ΣΗΜΕΙΩΣΗ:

Στην περίπτωση που το πλάτος των λωρίδων είναι το ελάχιστο, το όριο ταχύτητας μειώνεται στα 60 Km/h και στην πινακίδα τύπου Π-69 προστίθεται πινακίδα τύπου Ρ-21



Ευρωπαϊκή Ένωση
Ευρωπαϊκό Ταμείο
Περιφερειακής Ανάπτυξης

ΕΠΙΧΕΙΡΗΣΙΑΚΟ ΠΡΟΓΡΑΜΜΑ
«ΑΝΑΤΟΛΙΚΗ ΜΑΚΕΔΟΝΙΑ ΚΑΙ ΘΡΑΚΗ»
2014 - 2020



Σχέδιο 1.1.2 : Αποκλεισμός λωρίδας

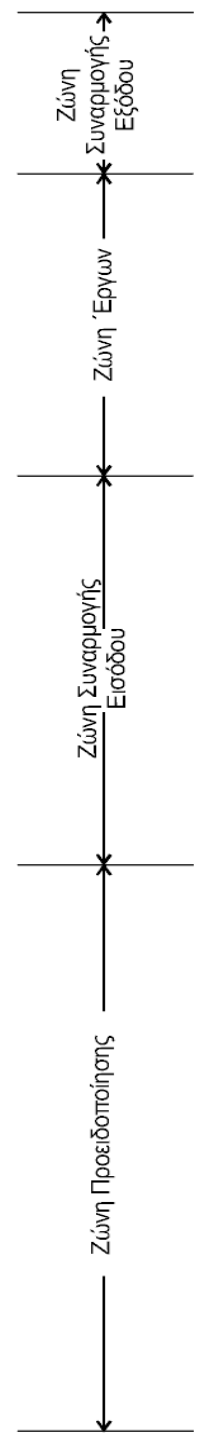
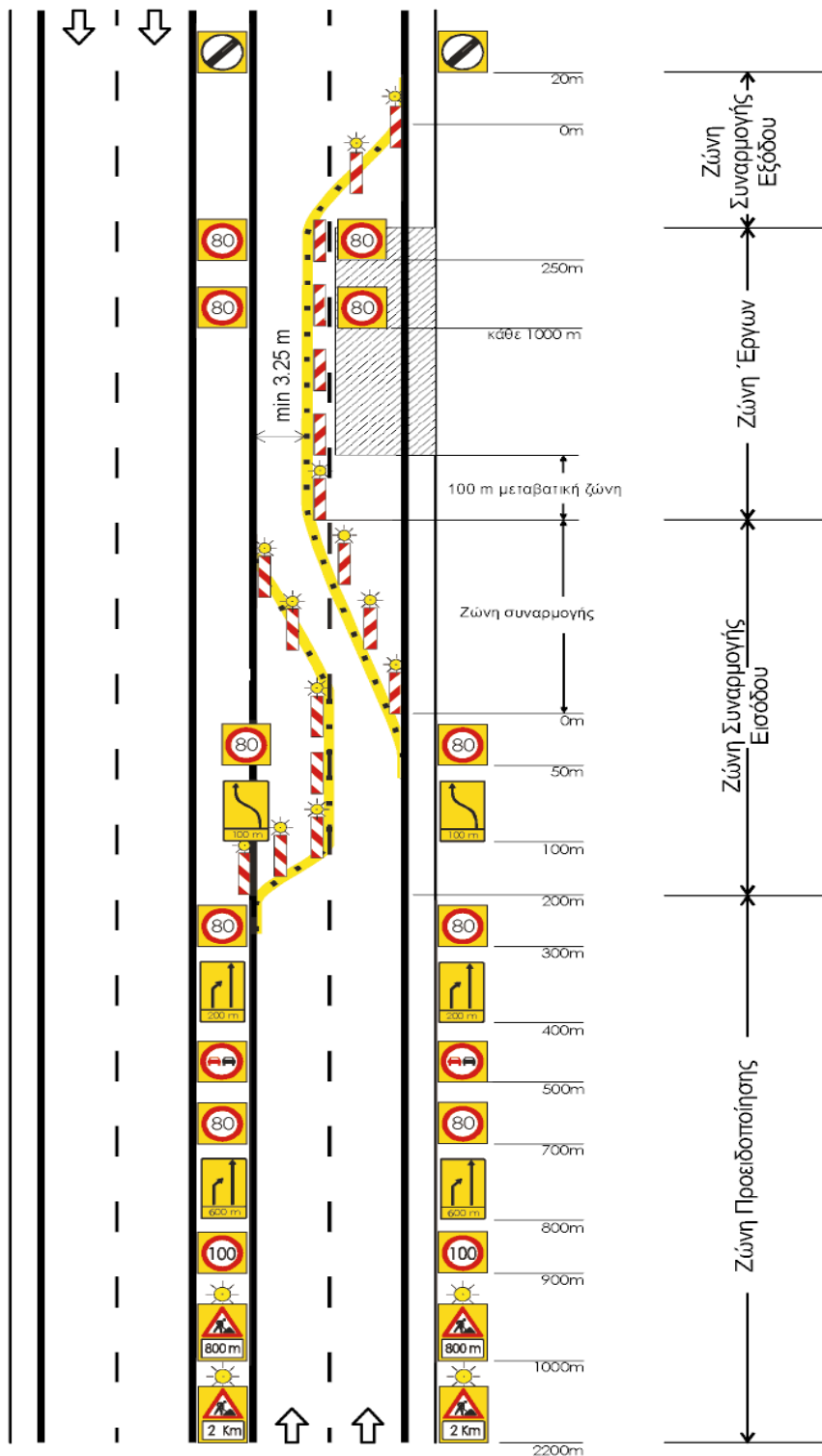

ΣΗΜΑΝΣΗ ΕΚΤΕΛΟΥΜΕΝΩΝ ΕΡΓΩΝ



Ευρωπαϊκή Ένωση
Ευρωπαϊκό Ταμείο
Περιφερειακής Ανάπτυξης

ΕΠΙΧΕΙΡΗΣΙΑΚΟ ΠΡΟΓΡΑΜΜΑ
«ΑΝΑΤΟΛΙΚΗ ΜΑΚΕΔΟΝΙΑ ΚΑΙ ΘΡΑΚΗ»
2014 - 2020



Σχέδιο 1.1.3α : Κλείσιμο λωρίδων με αντίθετη κίνηση (contraflow), και μείωση αριθμού λωρίδων κίνησης.

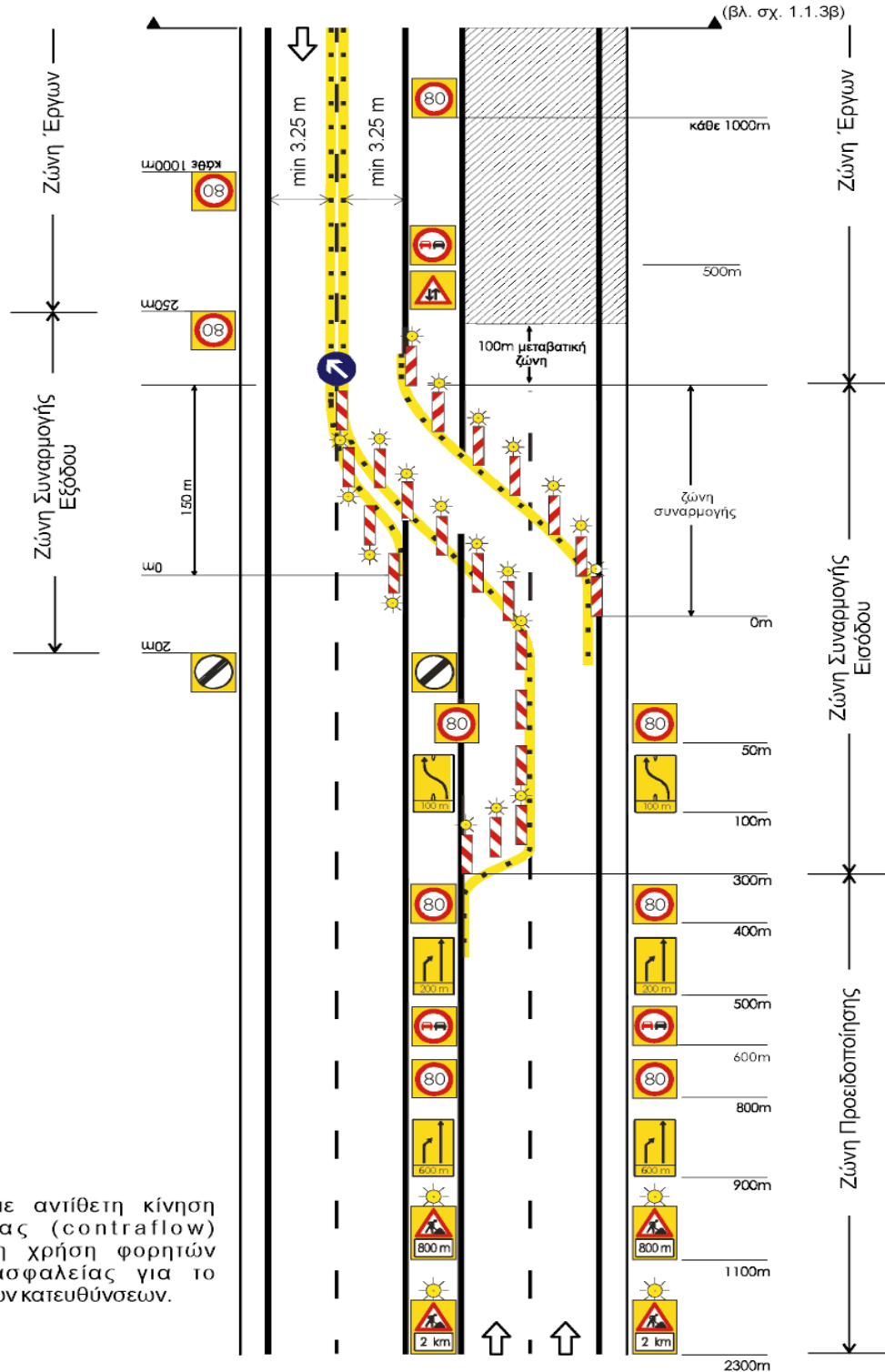

ΣΗΜΕΙΩΣΗ:
Σε θέσεις με αντίθετη κίνηση κυκλοφορίας (contraflow) συνιστάται η χρήση φορητών στηθαίων ασφαλείας για το διαχωρισμό των κατευθύνσεων.

ΣΗΜΑΝΣΗ ΕΚΤΕΛΟΥΜΕΝΩΝ ΕΡΓΩΝ



Ευρωπαϊκή Ένωση
Ευρωπαϊκό Ταμείο
Περιφερειακής Ανάπτυξης

ΕΠΙΧΕΙΡΗΣΙΑΚΟ ΠΡΟΓΡΑΜΜΑ
«ΑΝΑΤΟΛΙΚΗ ΜΑΚΕΔΟΝΙΑ ΚΑΙ ΘΡΑΚΗ»
2014 - 2020



Σχέδιο 1.1.3β : Κλείσιμο λωρίδων με αντίθετη κίνηση (contraflow), και μείωση αριθμού λωρίδων κίνησης.

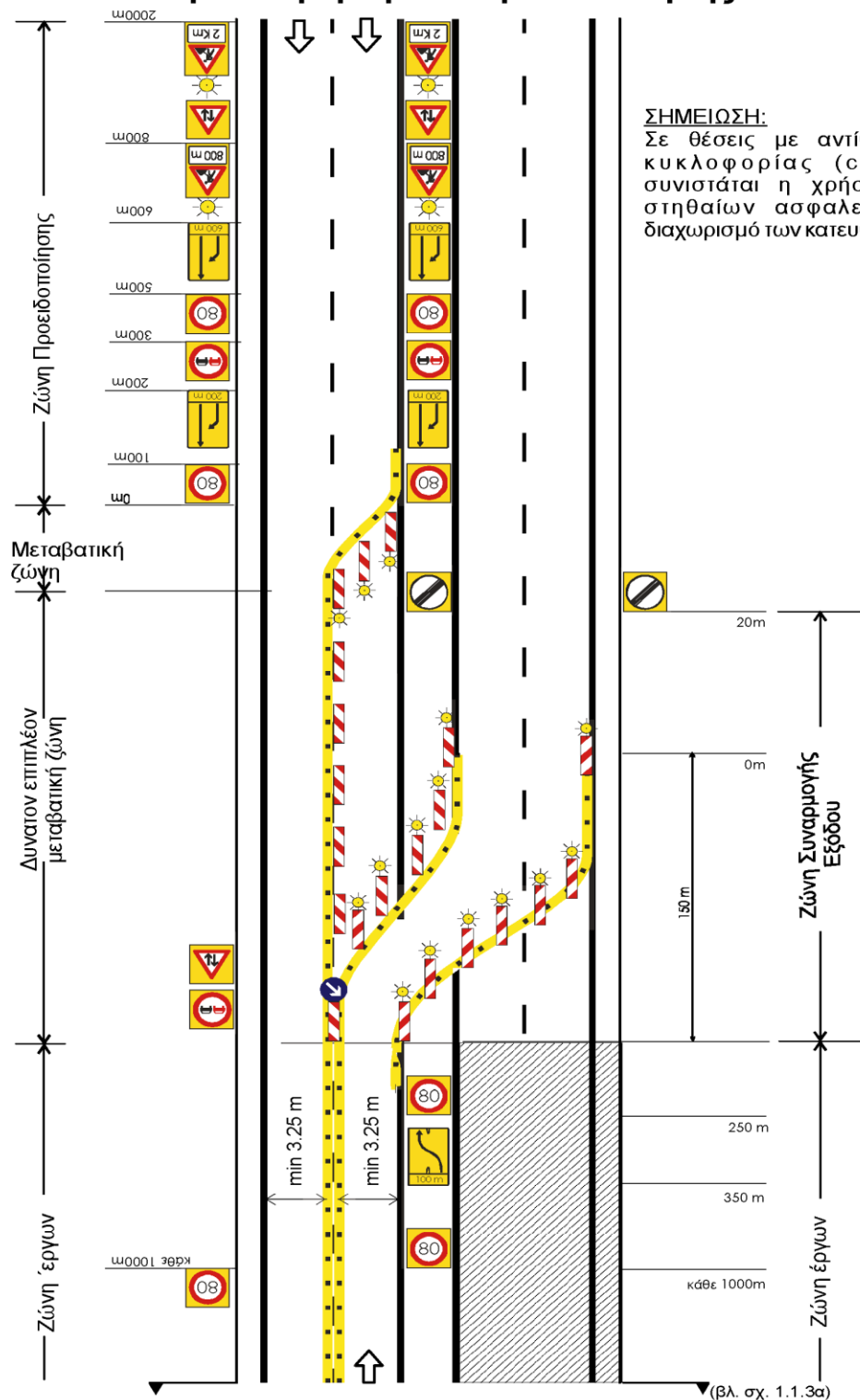

ΣΗΜΑΝΣΗ ΕΚΤΕΛΟΥΜΕΝΩΝ ΕΡΓΩΝ



Ευρωπαϊκή Ένωση
Ευρωπαϊκό Ταμείο
Περιφερειακής Ανάπτυξης

ΕΠΙΧΕΙΡΗΣΙΑΚΟ ΠΡΟΓΡΑΜΜΑ
«ΑΝΑΤΟΛΙΚΗ ΜΑΚΕΔΟΝΙΑ ΚΑΙ ΘΡΑΚΗ»
2014 - 2020



Σχέδιο 1.1.4α : Κλείσιμο λωρίδων με αντίθετη κίνηση (contraflow), χωρίς μείωση αριθμού λωρίδων κίνησης.

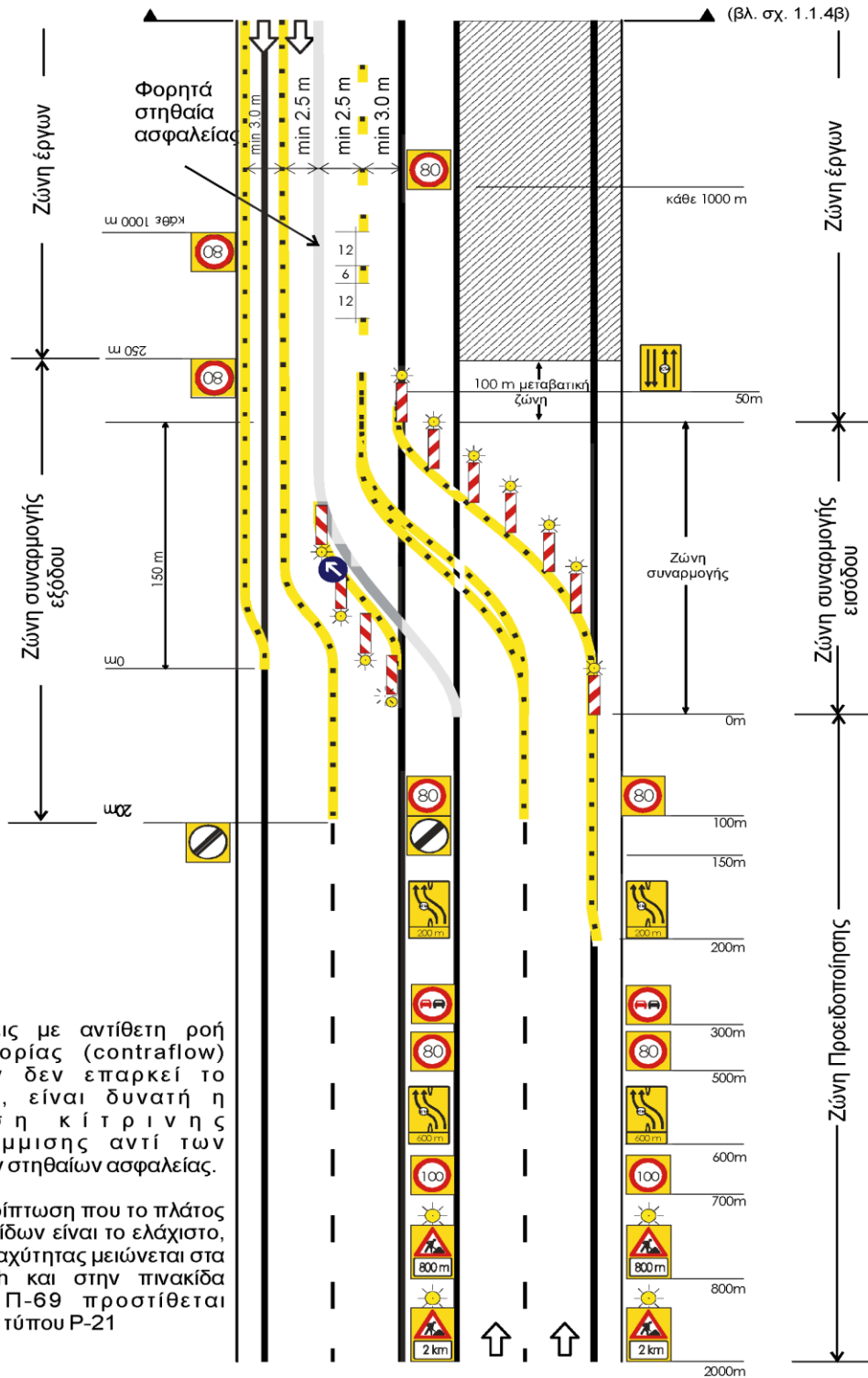

ΣΗΜΕΙΩΣΗ:

- 1) Σε θέσεις με αντίθετη ροή κυκλοφορίας (contraflow) εφόσον δεν επαρκεί το πλάτος, είναι δυνατή η χρήση κίτρινης διαγράμμισης αντί των φορητών στηθαίων ασφαλείας.
- 2) Στην περίπτωση που το πλάτος των λωρίδων είναι το ελάχιστο, το όριο ταχύτητας μειώνεται στα 60 Km/h και στην πινακίδα τύπου Π-69 προστίθεται πινακίδα τύπου P-21



Ευρωπαϊκή Ένωση
Ευρωπαϊκό Ταμείο
Περιφερειακής Ανάπτυξης

ΕΠΙΧΕΙΡΗΣΙΑΚΟ ΠΡΟΓΡΑΜΜΑ
«ΑΝΑΤΟΛΙΚΗ ΜΑΚΕΔΟΝΙΑ ΚΑΙ ΘΡΑΚΗ»
2014 - 2020



Σχέδιο 1.1.4β : Κλείσιμο λωρίδων με αντίθετη κίνηση (contraflow), χωρίς μείωση αριθμού λωρίδων κίνησης.

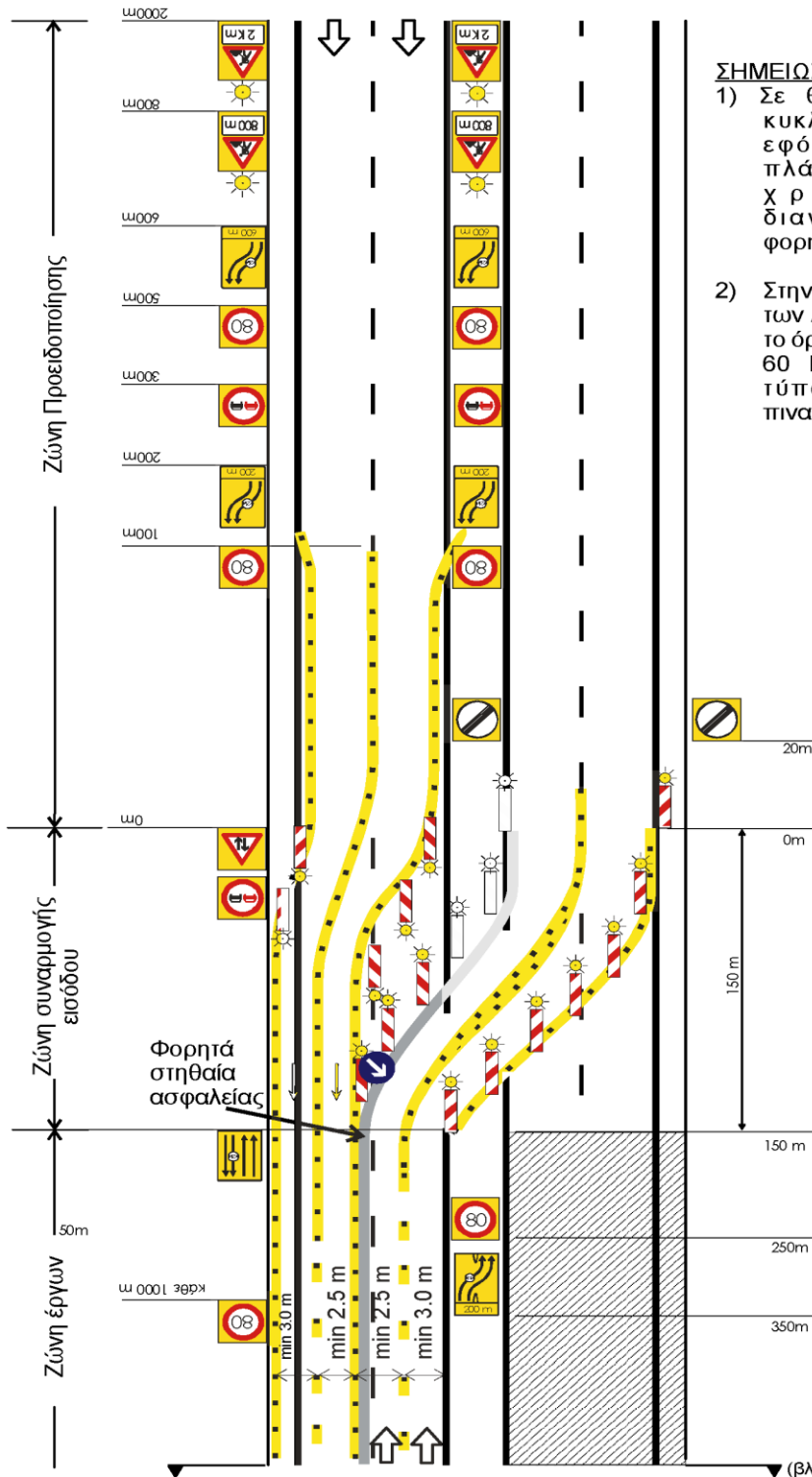

ΣΗΜΕΙΩΣΗ:

- 1) Σε θέσεις με αντίθετη ροή κυκλοφορίας (contraflow) εφόσον δεν επαρκεί το πλάτος, είναι δυνατή η χρήση κίτρινης διαγράμμισης αντί των φορητών στηθαίων ασφαλείας.
- 2) Στην περίπτωση που το πλάτος των λωρίδων είναι το ελάχιστο, το όριο ταχύτητας μειώνεται στα 60 Km/h και στην πινακίδα τύπου Π-69 προστίθεται πινακίδα τύπου P-21

ΣΗΜΑΝΣΗ ΕΚΤΕΛΟΥΜΕΝΩΝ ΕΡΓΩΝ



Ευρωπαϊκή Ένωση
Ευρωπαϊκό Ταμείο
Περιφερειακής Ανάπτυξης

ΕΠΙΧΕΙΡΗΣΙΑΚΟ ΠΡΟΓΡΑΜΜΑ
«ΑΝΑΤΟΛΙΚΗ ΜΑΚΕΔΟΝΙΑ ΚΑΙ ΘΡΑΚΗ»
2014 - 2020



Σχέδιο 1.1.5α : Μερικώς αντίθετη κίνηση (patrial contraflow).

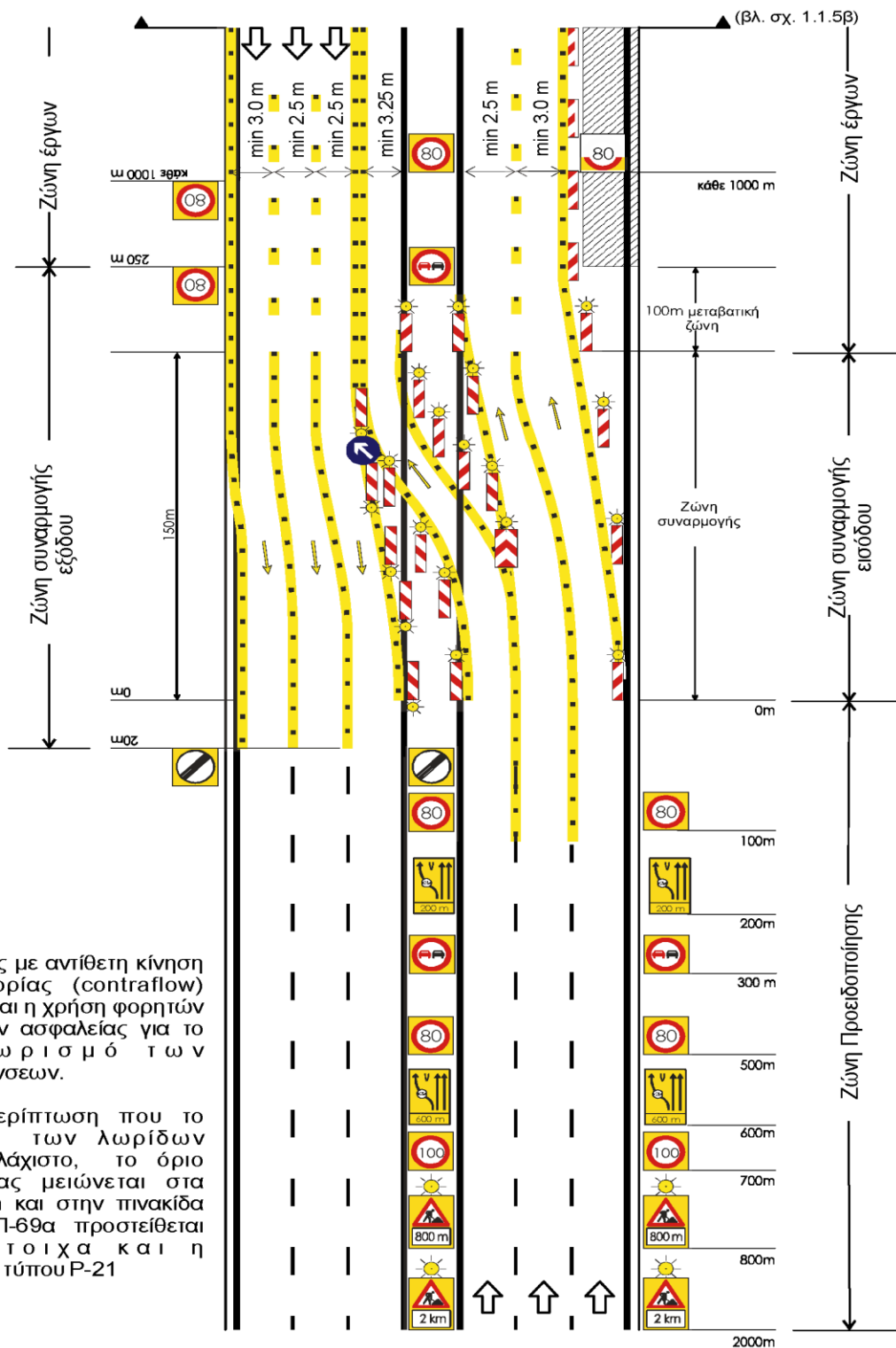

ΣΗΜΕΙΩΣΗ:

- 1) Σε θέσεις με αντίθετη κίνηση κυκλοφορίας (contraflow) συνιστάται η χρήση φορητών στηθαίων ασφαλείας για το διαχωρισμό των κατευθύνσεων.
- 2) Στην περίπτωση που το πλάτος των λωρίδων είναι το ελάχιστο, το όριο ταχύτητας μειώνεται στα 60 Km/h και στην πινακίδα τύπου Π-69α προστείνεται αντίστοιχα και η πινακίδα τύπου Ρ-21

ΣΗΜΑΝΣΗ ΕΚΤΕΛΟΥΜΕΝΩΝ ΕΡΓΩΝ



Ευρωπαϊκή Ένωση
Ευρωπαϊκό Ταμείο
Περιφερειακής Ανάπτυξης

ΕΠΙΧΕΙΡΗΣΙΑΚΟ ΠΡΟΓΡΑΜΜΑ
«ΑΝΑΤΟΛΙΚΗ ΜΑΚΕΔΟΝΙΑ ΚΑΙ ΘΡΑΚΗ»
2014 - 2020



Σχέδιο 1.1.5β : Μερικώς αντίθετη κίνηση (partial contraflow).

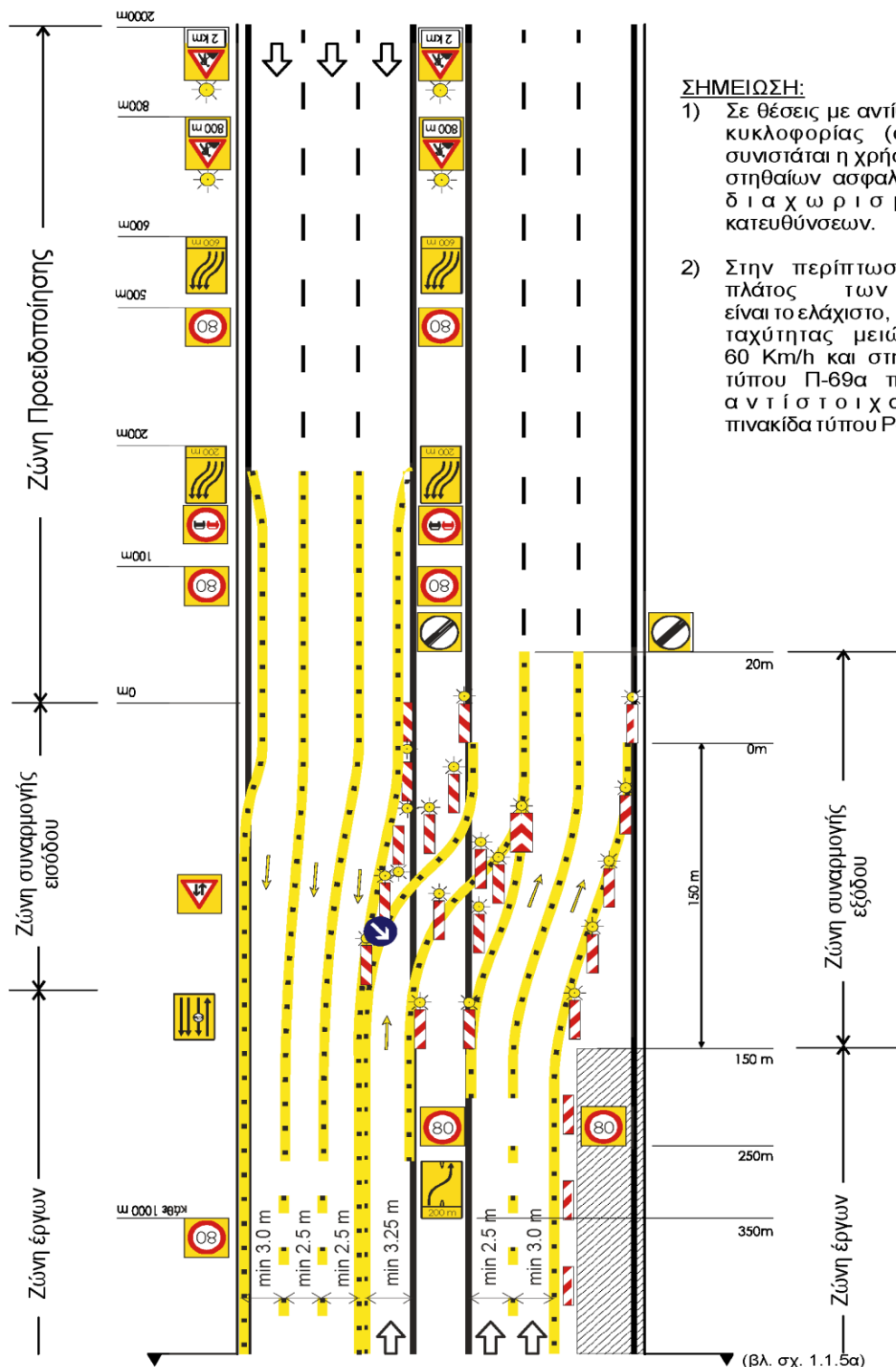

ΣΗΜΑΝΣΗ ΕΚΤΕΛΟΥΜΕΝΩΝ ΕΡΓΩΝ



Ευρωπαϊκή Ένωση
Ευρωπαϊκό Ταμείο
Περιφερειακής Ανάπτυξης

ΕΠΙΧΕΙΡΗΣΙΑΚΟ ΠΡΟΓΡΑΜΜΑ
«ΑΝΑΤΟΛΙΚΗ ΜΑΚΕΔΟΝΙΑ ΚΑΙ ΘΡΑΚΗ»
2014 - 2020



Σχέδιο 1.1.6 : Εργοτάξιο σε περιοχή κόμβου.

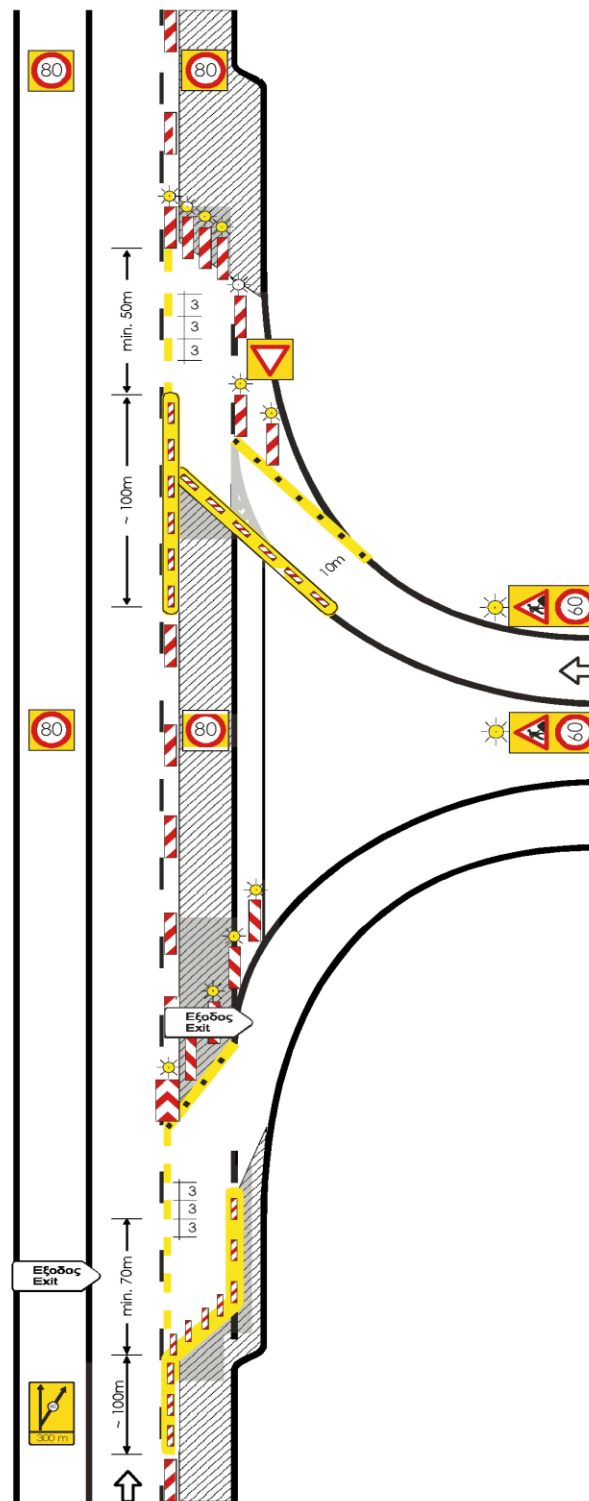

ΣΗΜΕΙΩΣΗ:

- 1) Για τη σήμανση της αρτηρίας εφαρμόζεται το σχέδιο 1.1.2.
- 2) Το όριο ταχύτητας στον κλάδο εισόδου εξαρτάται από τις τοπικές συνθήκες.
- 3) Στις θέσεις που απαιτείται ορατότητα για την εισερχόμενη κυκλοφορία και για επισήμανση της λωρίδας εξόδου, χρησιμοποιούνται χαμηλού ύψους κατευθυντήρια στοιχεία.
- 4) Εάν η Πινακίδα Εξόδου (Π-86) δεν είναι ορατή στην περιοχή των έργων τοποθετείται επαναληπτική στη μεσαία νησίδα.
- 5) Επιπλέον για βελτίωση των συνθηκών ασφαλείας της κυκλοφορίας τοποθετείται προειδοποιητική πινακίδα ορίου ταχύτητας για την έξοδο του Κόμβου.



Ευρωπαϊκή Ένωση
Ευρωπαϊκό Ταμείο
Περιφερειακής Ανάπτυξης

ΕΠΙΧΕΙΡΗΣΙΑΚΟ ΠΡΟΓΡΑΜΜΑ
«ΑΝΑΤΟΛΙΚΗ ΜΑΚΕΔΟΝΙΑ ΚΑΙ ΘΡΑΚΗ»
2014 - 2020



Σχέδιο 1.1.7 : Εργασίες στο έρεισμα της οδού.

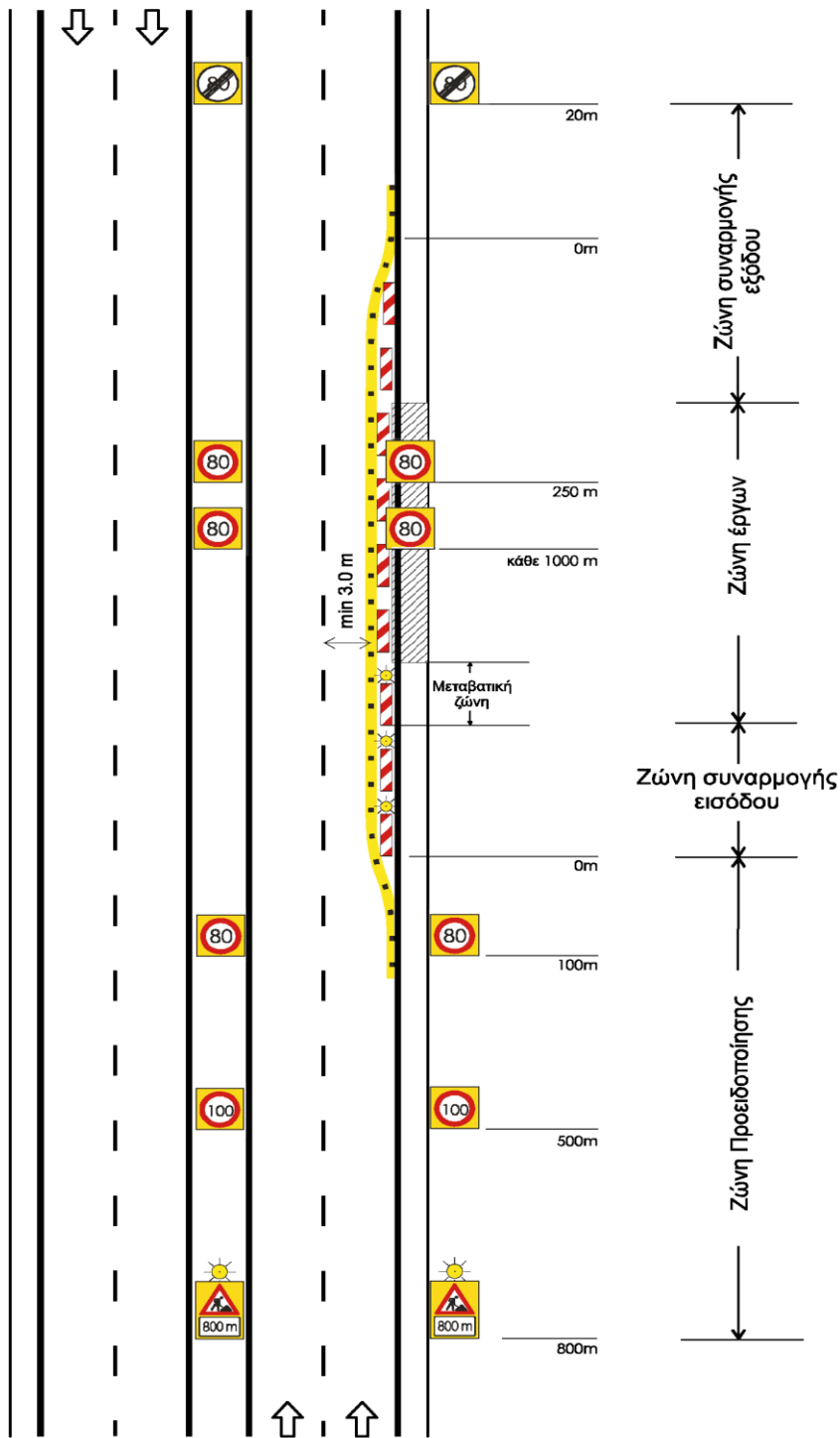

ΣΗΜΑΝΣΗ ΕΚΤΕΛΟΥΜΕΝΩΝ ΕΡΓΩΝ



Ευρωπαϊκή Ένωση
Ευρωπαϊκό Ταμείο
Περιφερειακής Ανάπτυξης

ΕΠΙΧΕΙΡΗΣΙΑΚΟ ΠΡΟΓΡΑΜΜΑ
«ΑΝΑΤΟΛΙΚΗ ΜΑΚΕΔΟΝΙΑ ΚΑΙ ΘΡΑΚΗ»
2014 - 2020



ΑΥΤΟΚΙΝΗΤΟΔΡΟΜΟΙ

ΕΡΓΟΤΑΞΙΑ ΜΙΚΡΗΣ ΔΙΑΡΚΕΙΑΣ

(σταθερά ή κινητά)

ΣΗΜΑΝΣΗ ΕΚΤΕΛΟΥΜΕΝΩΝ ΕΡΓΩΝ



Ευρωπαϊκή Ένωση
Ευρωπαϊκό Ταμείο
Περιφερειακής Ανάπτυξης

ΕΠΙΧΕΙΡΗΣΙΑΚΟ ΠΡΟΓΡΑΜΜΑ
«ΑΝΑΤΟΛΙΚΗ ΜΑΚΕΔΟΝΙΑ ΚΑΙ ΘΡΑΚΗ»
2014 - 2020



Σχέδιο 1.2.1 : Κλείσιμο δεξιάς λωρίδας.

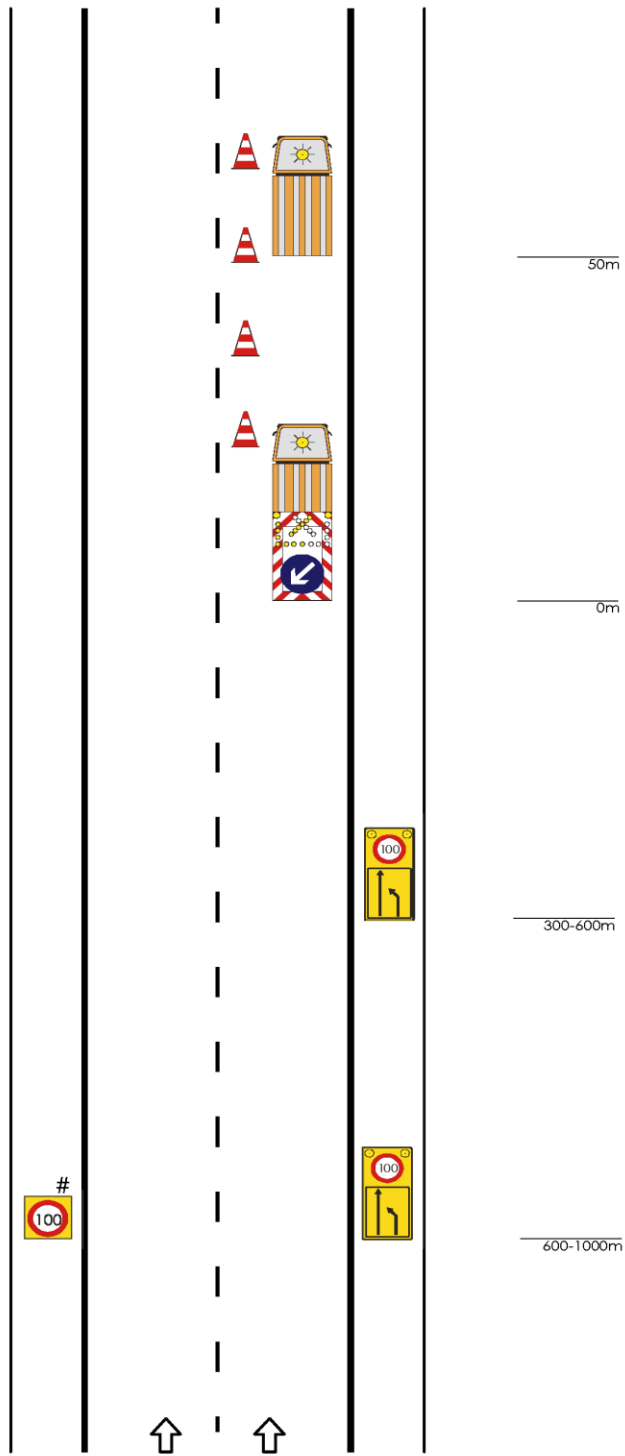

ΣΗΜΕΙΩΣΕΙΣ:
Σε κινητές εργοταξιακές ζώνες δεν επιβάλλεται η τοποθέτηση κώνων.

Μόνο σε σταθερά εργοτάξια.



Ευρωπαϊκή Ένωση
Ευρωπαϊκό Ταμείο
Περιφερειακής Ανάπτυξης

ΕΠΙΧΕΙΡΗΣΙΑΚΟ ΠΡΟΓΡΑΜΜΑ
«ΑΝΑΤΟΛΙΚΗ ΜΑΚΕΔΟΝΙΑ ΚΑΙ ΘΡΑΚΗ»
2014 - 2020



Σχέδιο 1.2.2 : Κλείσιμο αριστερής λωρίδας.

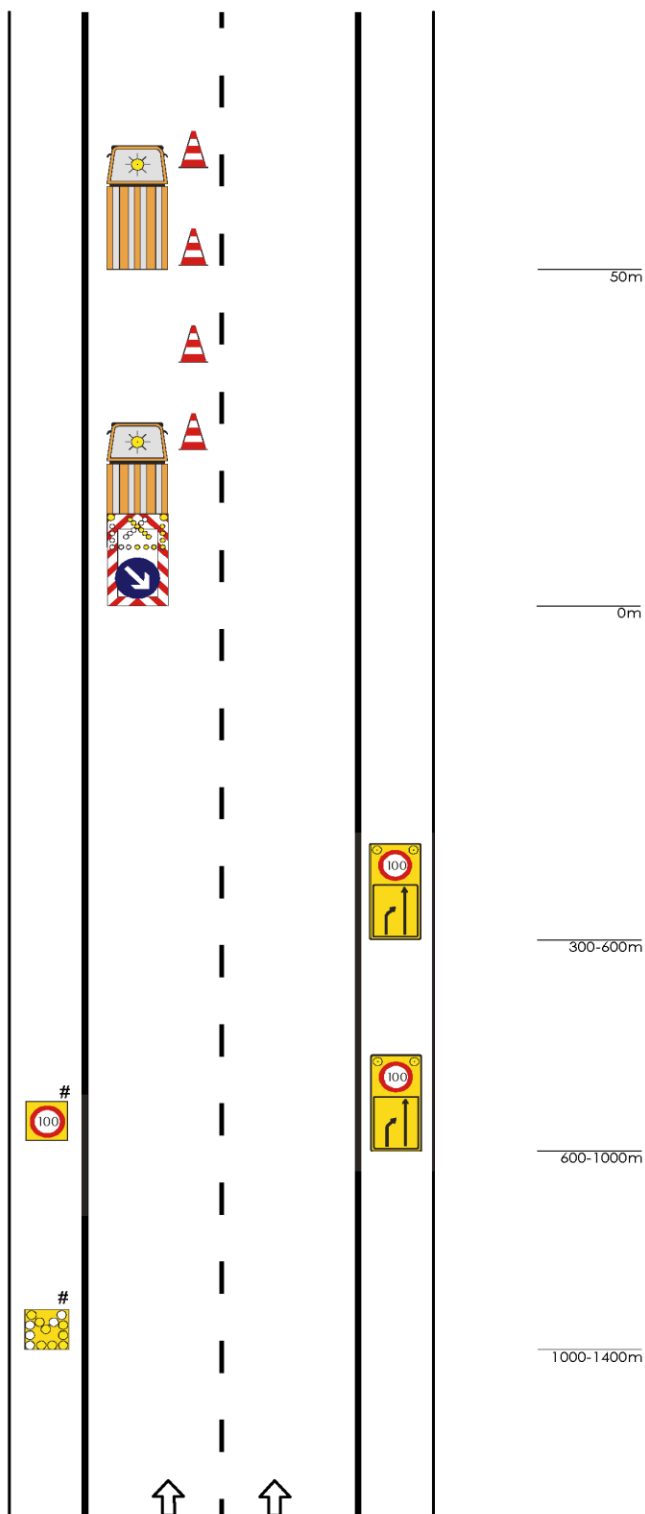

ΣΗΜΕΙΩΣΕΙΣ:
Σε κινητές εργοταξιακές ζώνες δεν επιβάλλεται η τοποθέτηση κώνων.

Μόνο σε σταθερά εργοτάξια.



Ευρωπαϊκή Ένωση
Ευρωπαϊκό Ταμείο
Περιφερειακής Ανάπτυξης

ΕΠΙΧΕΙΡΗΣΙΑΚΟ ΠΡΟΓΡΑΜΜΑ
«ΑΝΑΤΟΛΙΚΗ ΜΑΚΕΔΟΝΙΑ ΚΑΙ ΘΡΑΚΗ»
2014 - 2020



Σχέδιο 1.2.3 : Κλείσιμο δεξιάς και μεσαίας λωρίδας.

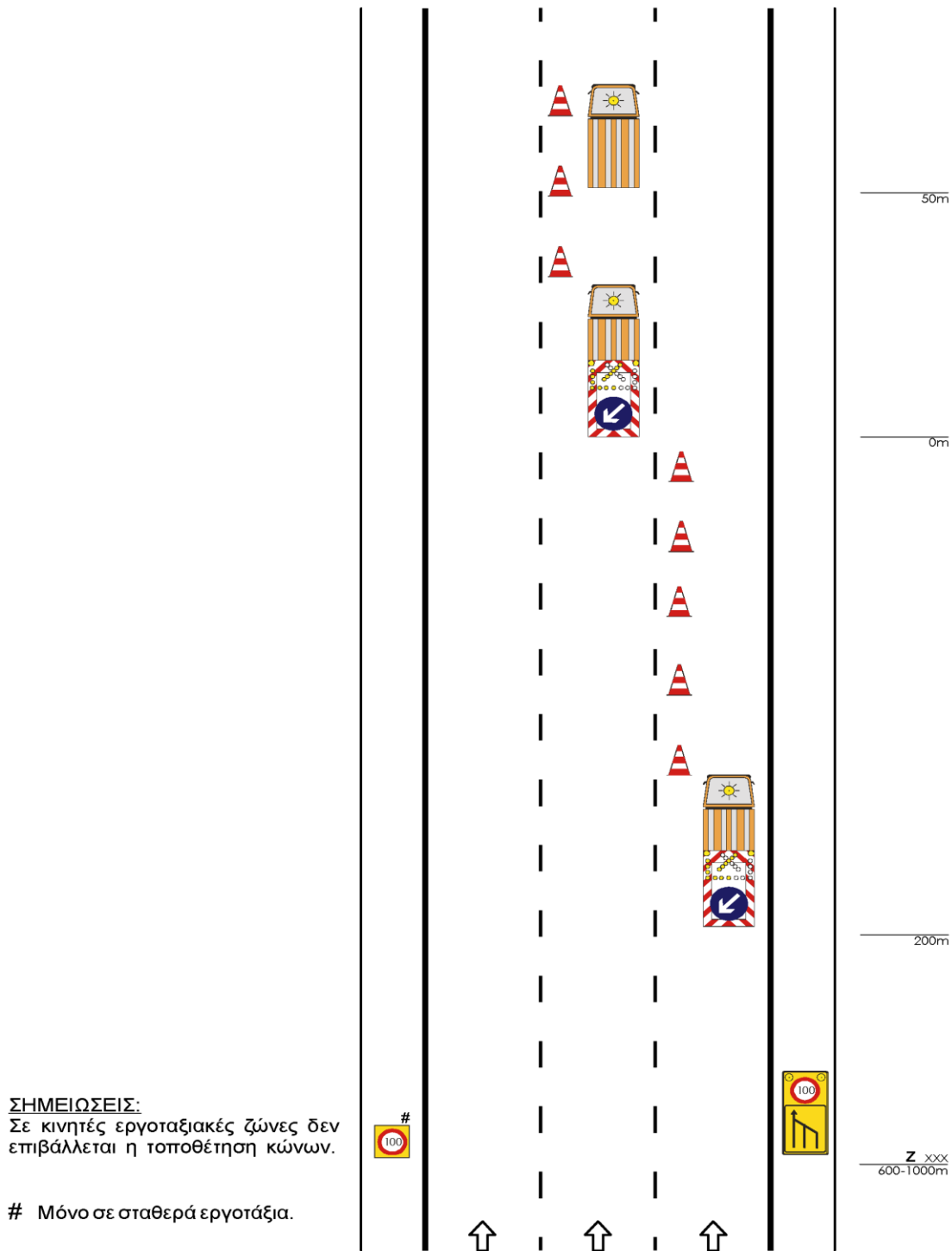



Ευρωπαϊκή Ένωση
Ευρωπαϊκό Ταμείο
Περιφερειακής Ανάπτυξης

ΕΠΙΧΕΙΡΗΣΙΑΚΟ ΠΡΟΓΡΑΜΜΑ
«ΑΝΑΤΟΛΙΚΗ ΜΑΚΕΔΟΝΙΑ ΚΑΙ ΘΡΑΚΗ»
2014 - 2020



Σχέδιο 1.2.4 : Εργασία στο έρεισμα της οδού.

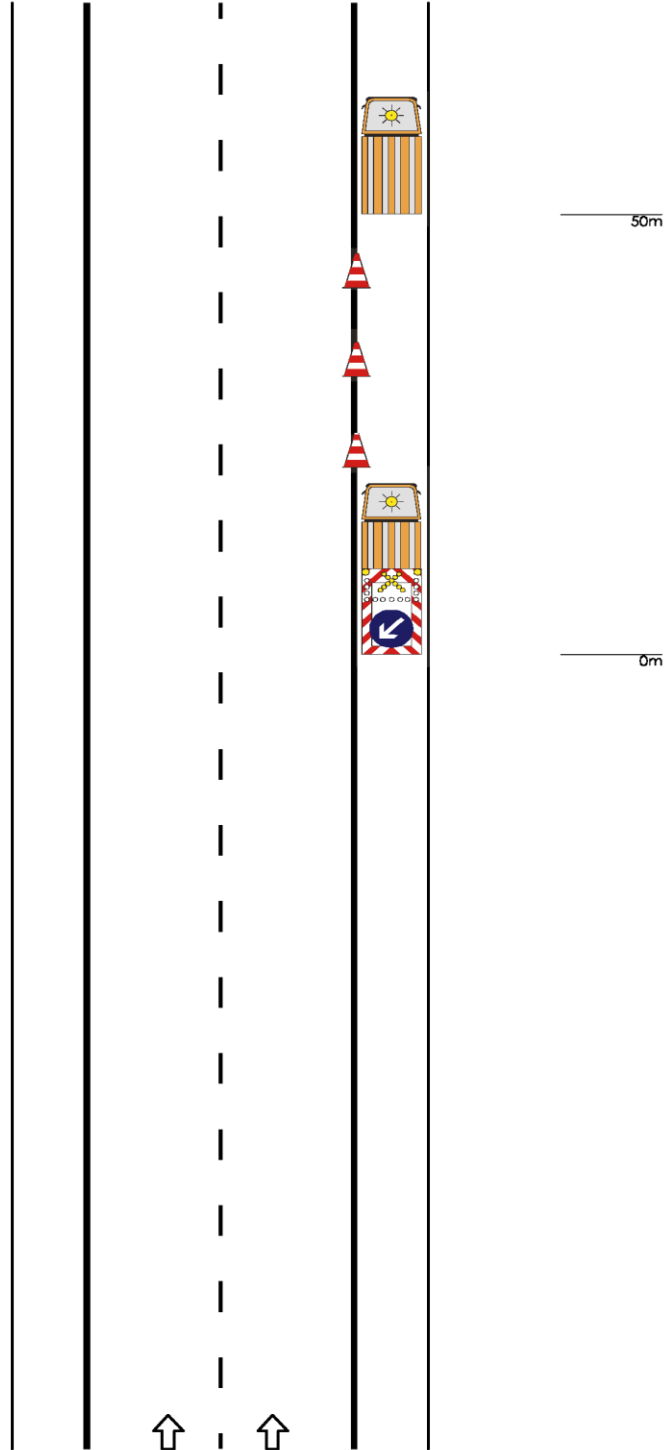

ΣΗΜΕΙΩΣΗ:
Σε κινητές εργοταξιακές ζώνες δεν επιβάλλεται η χρήση κώνων.

ΣΗΜΑΝΣΗ ΕΚΤΕΛΟΥΜΕΝΩΝ ΕΡΓΩΝ



Ευρωπαϊκή Ένωση
Ευρωπαϊκό Ταμείο
Περιφερειακής Ανάπτυξης

ΕΠΙΧΕΙΡΗΣΙΑΚΟ ΠΡΟΓΡΑΜΜΑ
«ΑΝΑΤΟΛΙΚΗ ΜΑΚΕΔΟΝΙΑ ΚΑΙ ΘΡΑΚΗ»
2014 - 2020



ΥΠΕΡΑΣΤΙΚΕΣ ΟΔΟΙ

(εκτός αυτοκινητοδρόμων)

ΕΡΓΟΤΑΞΙΑ ΜΑΚΡΑΣ ΔΙΑΡΚΕΙΑΣ

ΣΗΜΑΝΣΗ ΕΚΤΕΛΟΥΜΕΝΩΝ ΕΡΓΩΝ



Ευρωπαϊκή Ένωση
Ευρωπαϊκό Ταμείο
Περιφερειακής Ανάπτυξης

ΕΠΙΧΕΙΡΗΣΙΑΚΟ ΠΡΟΓΡΑΜΜΑ
«ΑΝΑΤΟΛΙΚΗ ΜΑΚΕΔΟΝΙΑ ΚΑΙ ΘΡΑΚΗ»
2014 - 2020



Σχέδιο 2.1.1 : Στένωση λωρίδας.

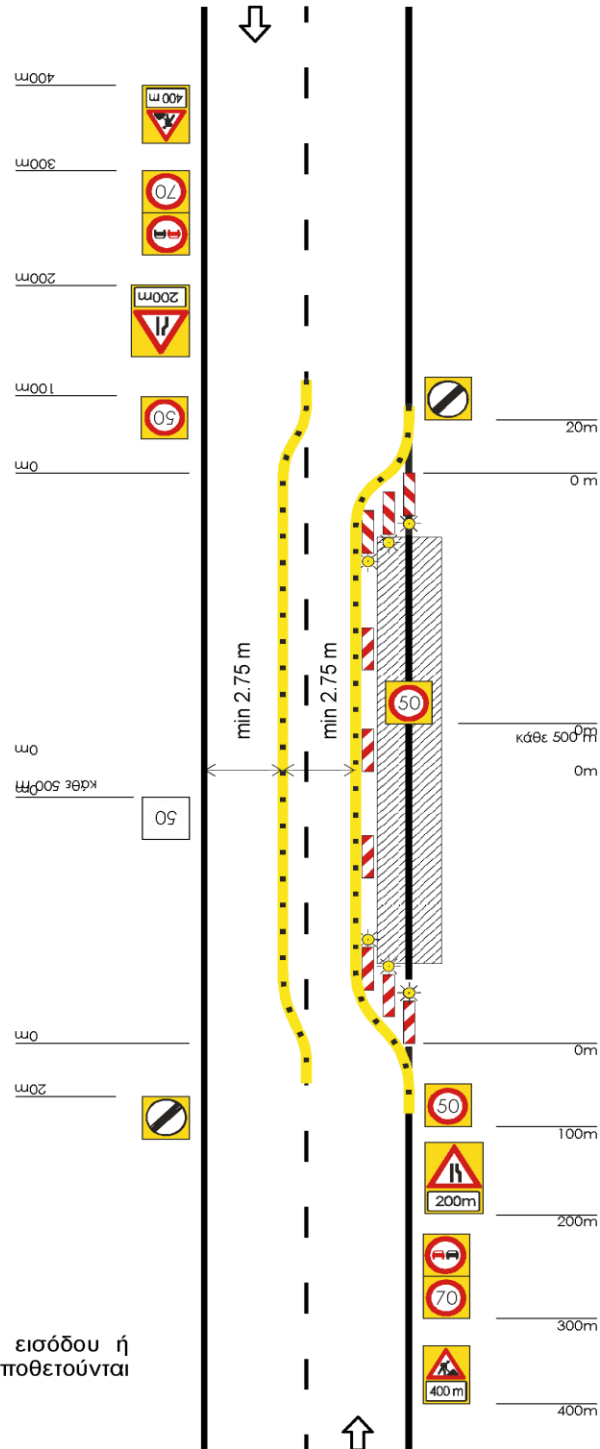

ΣΗΜΕΙΩΣΗ:
Στην μεταβατική ζώνη εισόδου ή
εξόδου οι πινακίδες τοποθετούνται
ανά 6 μέτρα.

ΣΗΜΑΝΣΗ ΕΚΤΕΛΟΥΜΕΝΩΝ ΕΡΓΩΝ



Ευρωπαϊκή Ένωση
Ευρωπαϊκό Ταμείο
Περιφερειακής Ανάπτυξης

ΕΠΙΧΕΙΡΗΣΙΑΚΟ ΠΡΟΓΡΑΜΜΑ
«ΑΝΑΤΟΛΙΚΗ ΜΑΚΕΔΟΝΙΑ ΚΑΙ ΘΡΑΚΗ»
2014 - 2020



Σχέδιο 2.1.3 : Εναλλάξ κυκλοφορία των δύο κατευθύνσεων.

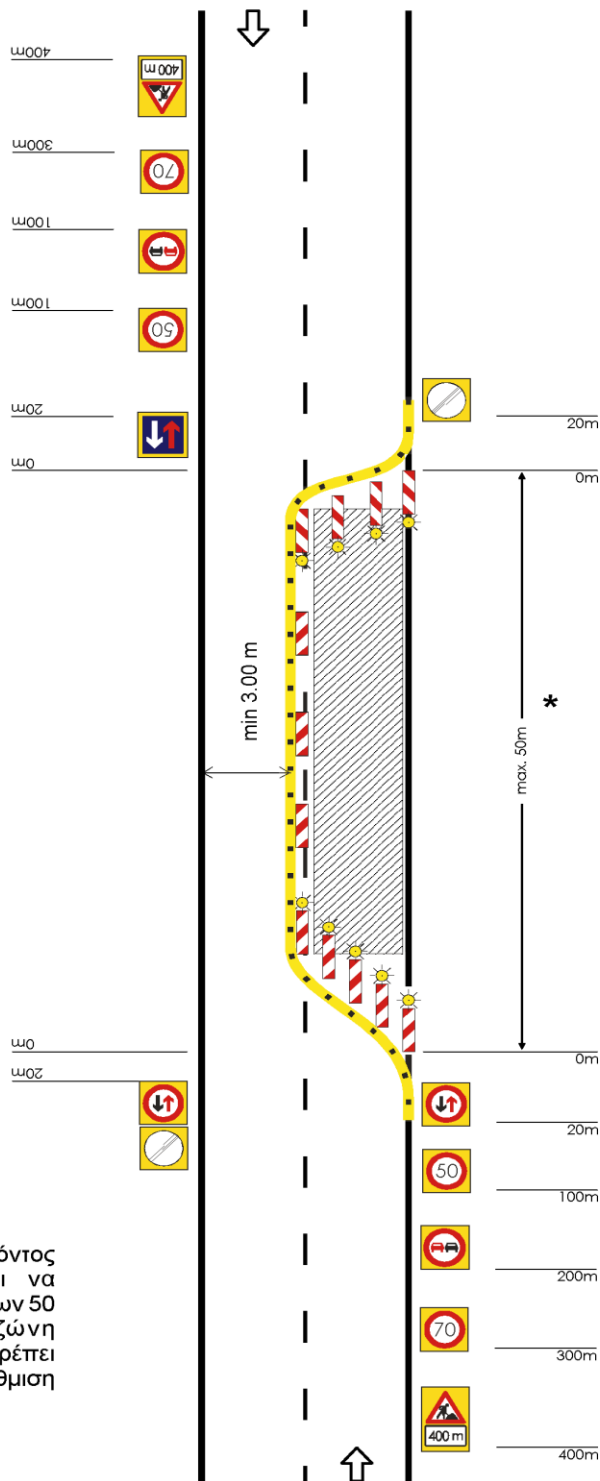

ΣΗΜΕΙΩΣΗ:

Η εργοταξιακή μορφή του παρόντος σχήματος δεν επιτρέπεται να χρησιμοποιείται σε ζώνη άνω των 50 m. Αν η εργοταξιακή ζώνη υπερβαίνει αυτό το μήκος θα πρέπει να χρησιμοποιείται η διαρρύθμιση του Σχ. 2.1.1.

ΣΗΜΑΝΣΗ ΕΚΤΕΛΟΥΜΕΝΩΝ ΕΡΓΩΝ



Ευρωπαϊκή Ένωση
Ευρωπαϊκό Ταμείο
Περιφερειακής Ανάπτυξης

ΕΠΙΧΕΙΡΗΣΙΑΚΟ ΠΡΟΓΡΑΜΜΑ
«ΑΝΑΤΟΛΙΚΗ ΜΑΚΕΔΟΝΙΑ ΚΑΙ ΘΡΑΚΗ»
2014 - 2020



Σχέδιο 2.1.4 : Κυκλικός κόμβος.

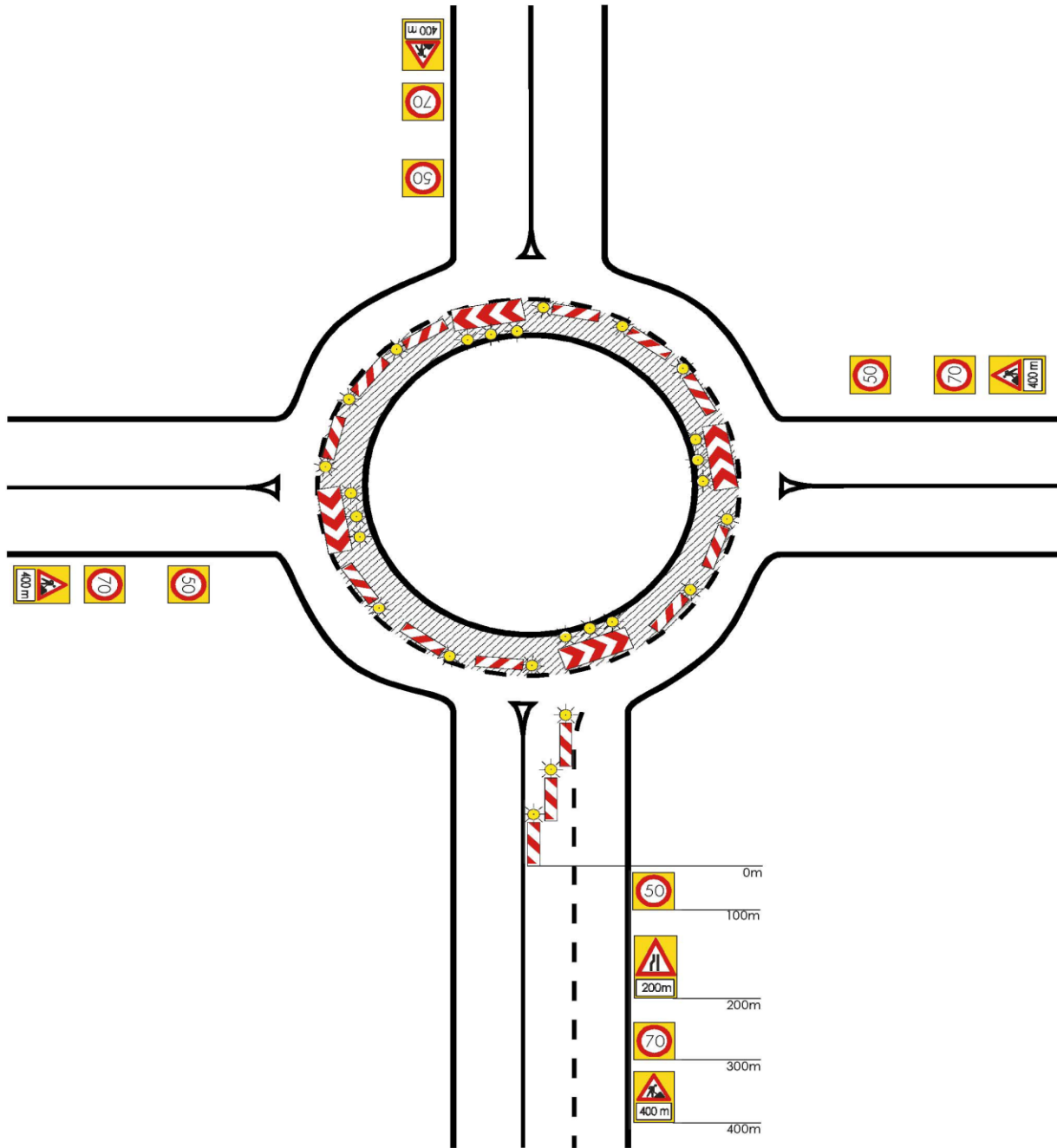

ΣΗΜΑΝΣΗ ΕΚΤΕΛΟΥΜΕΝΩΝ ΕΡΓΩΝ



Ευρωπαϊκή Ένωση
Ευρωπαϊκό Ταμείο
Περιφερειακής Ανάπτυξης

ΕΠΙΧΕΙΡΗΣΙΑΚΟ ΠΡΟΓΡΑΜΜΑ
«ΑΝΑΤΟΛΙΚΗ ΜΑΚΕΔΟΝΙΑ ΚΑΙ ΘΡΑΚΗ»
2014 - 2020



ΥΠΕΡΑΣΤΙΚΕΣ ΟΔΟΙ

(εκτός αυτοκινητοδρόμων)

ΕΡΓΟΤΑΞΙΑ ΜΙΚΡΗΣ ΔΙΑΡΚΕΙΑΣ

(σταθερά ή κινητά)

ΣΗΜΑΝΣΗ ΕΚΤΕΛΟΥΜΕΝΩΝ ΕΡΓΩΝ



Ευρωπαϊκή Ένωση
Ευρωπαϊκό Ταμείο
Περιφερειακής Ανάπτυξης

ΕΠΙΧΕΙΡΗΣΙΑΚΟ ΠΡΟΓΡΑΜΜΑ
«ΑΝΑΤΟΛΙΚΗ ΜΑΚΕΔΟΝΙΑ ΚΑΙ ΘΡΑΚΗ»
2014 - 2020



Σχέδιο 2.2.1 : Στένωση λωρίδας σε οδό με σημαντική κυκλοφορία.

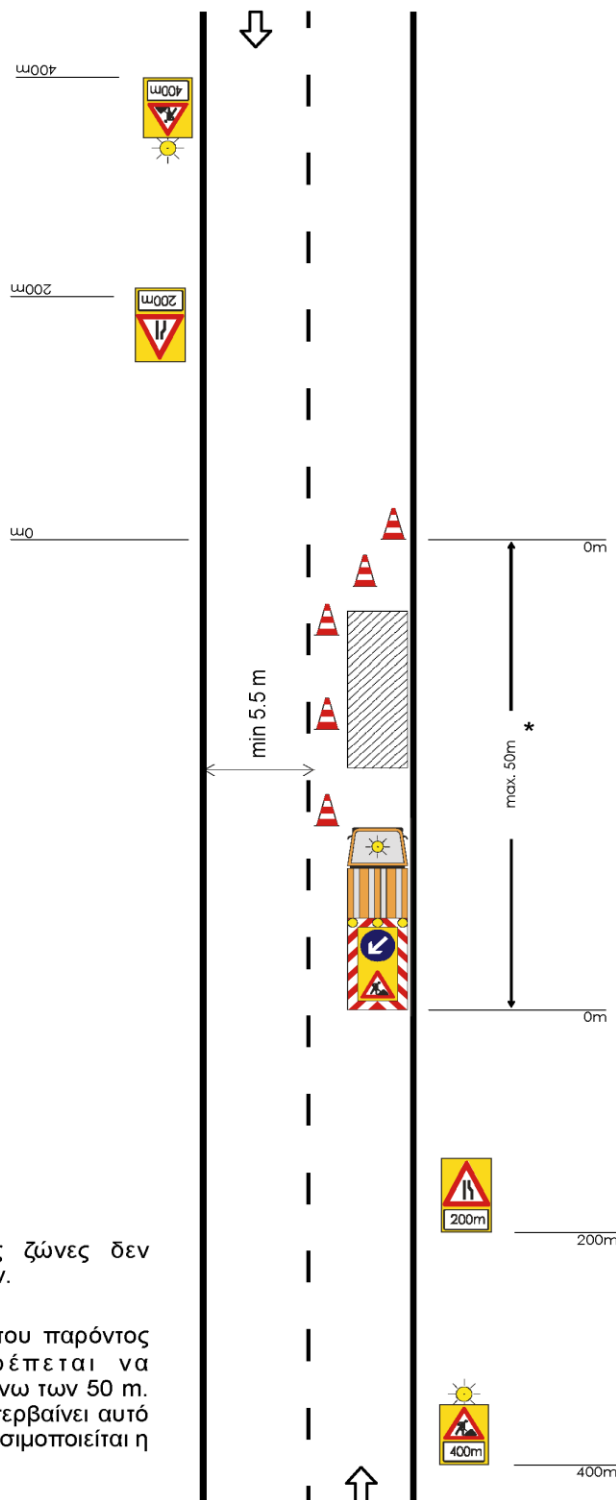

ΣΗΜΕΙΩΣΕΙΣ:

Σε κινητές εργοταξιακές ζώνες δεν επιβάλλεται η χρήση κώνων.

* Η εργοταξιακή μορφή του παρόντος σχήματος δεν επιτρέπεται να χρησιμοποιείται σε ζώνη άνω των 50 m. Αν η εργοταξιακή ζώνη υπερβαίνει αυτό το μήκος θα πρέπει να χρησιμοποιείται η διαρρύθμιση του Σχ. 2.1.1.



Ευρωπαϊκή Ένωση
Ευρωπαϊκό Ταμείο
Περιφερειακής Ανάπτυξης

ΕΠΙΧΕΙΡΗΣΙΑΚΟ ΠΡΟΓΡΑΜΜΑ
«ΑΝΑΤΟΛΙΚΗ ΜΑΚΕΔΟΝΙΑ ΚΑΙ ΘΡΑΚΗ»
2014 - 2020



Σχέδιο 2.2.2 : Στένωση λωρίδας σε οδό με μικρή κυκλοφορία.

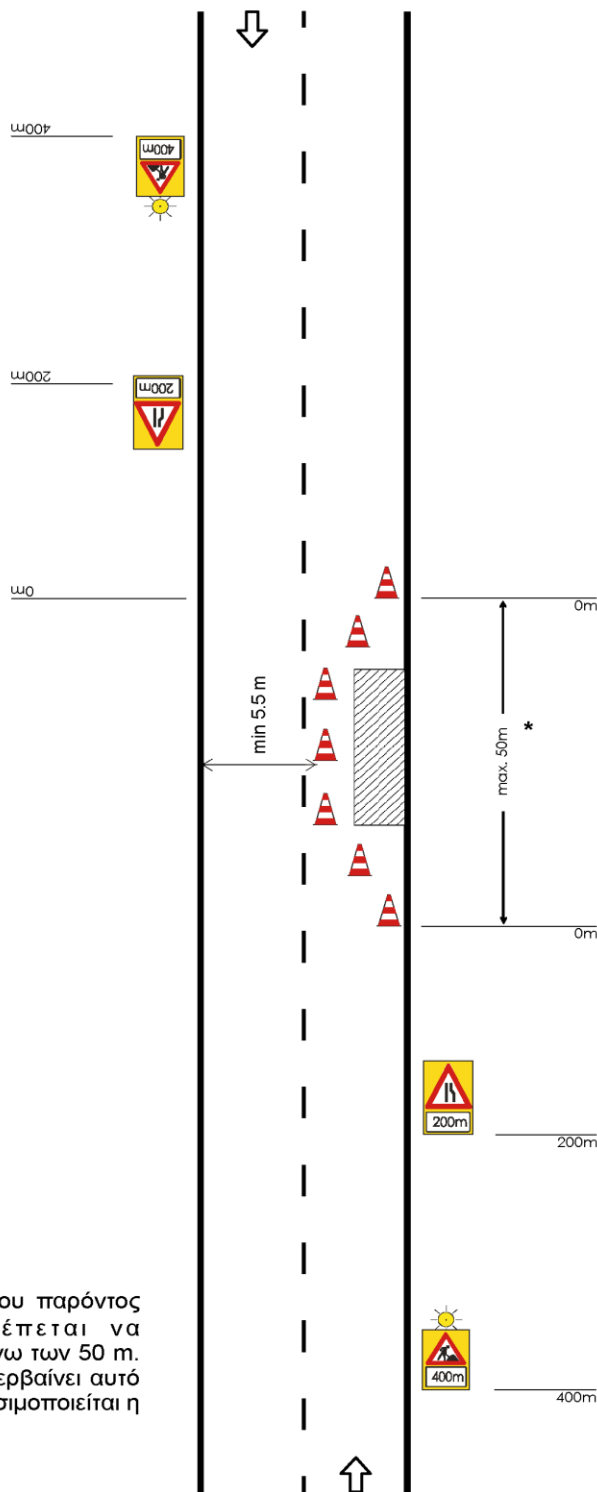

ΣΗΜΕΙΩΣΗ:

* Η εργοταξιακή μορφή του παρόντος σχήματος δεν επιτρέπεται να χρησιμοποιείται σε ζώνη άνω των 50 m. Αν η εργοταξιακή ζώνη υπερβαίνει αυτό το μήκος θα πρέπει να χρησιμοποιείται η διαρρύθμιση του Σχ. 2.1.1.



Ευρωπαϊκή Ένωση
Ευρωπαϊκό Ταμείο
Περιφερειακής Ανάπτυξης

ΕΠΙΧΕΙΡΗΣΙΑΚΟ ΠΡΟΓΡΑΜΜΑ
«ΑΝΑΤΟΛΙΚΗ ΜΑΚΕΔΟΝΙΑ ΚΑΙ ΘΡΑΚΗ»
2014 - 2020



ΑΣΤΙΚΕΣ ΟΔΟΙ

ΕΡΓΟΤΑΞΙΑ ΜΑΚΡΑΣ ΔΙΑΡΚΕΙΑΣ

ΣΗΜΑΝΣΗ ΕΚΤΕΛΟΥΜΕΝΩΝ ΕΡΓΩΝ



Ευρωπαϊκή Ένωση
Ευρωπαϊκό Ταμείο
Περιφερειακής Ανάπτυξης

ΕΠΙΧΕΙΡΗΣΙΑΚΟ ΠΡΟΓΡΑΜΜΑ
«ΑΝΑΤΟΛΙΚΗ ΜΑΚΕΔΟΝΙΑ ΚΑΙ ΘΡΑΚΗ»
2014 - 2020



Σχέδιο 3.1.1 : Στένωση λωρίδας.

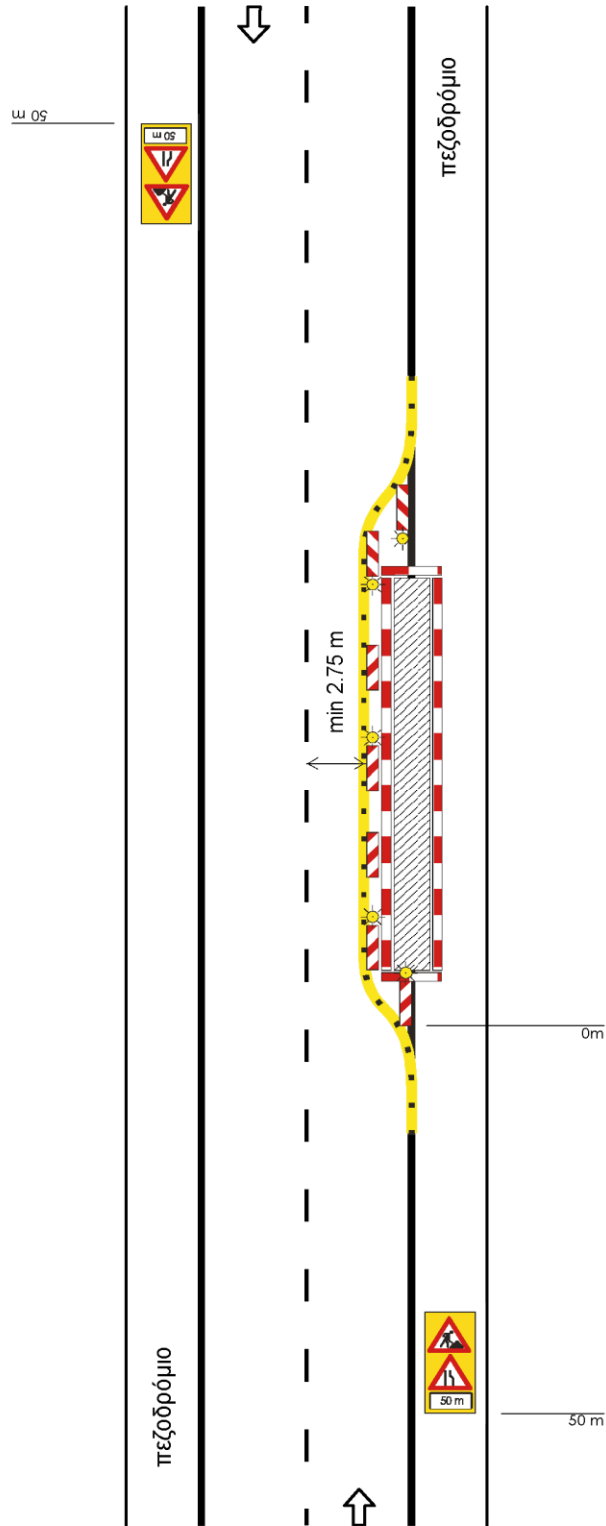



Ευρωπαϊκή Ένωση
Ευρωπαϊκό Ταμείο
Περιφερειακής Ανάπτυξης

ΕΠΙΧΕΙΡΗΣΙΑΚΟ ΠΡΟΓΡΑΜΜΑ
«ΑΝΑΤΟΛΙΚΗ ΜΑΚΕΔΟΝΙΑ ΚΑΙ ΘΡΑΚΗ»
2014 - 2020



Σχέδιο 3.1.2 : Εναλλάξ κυκλοφορία των δύο κατευθύνσεων.

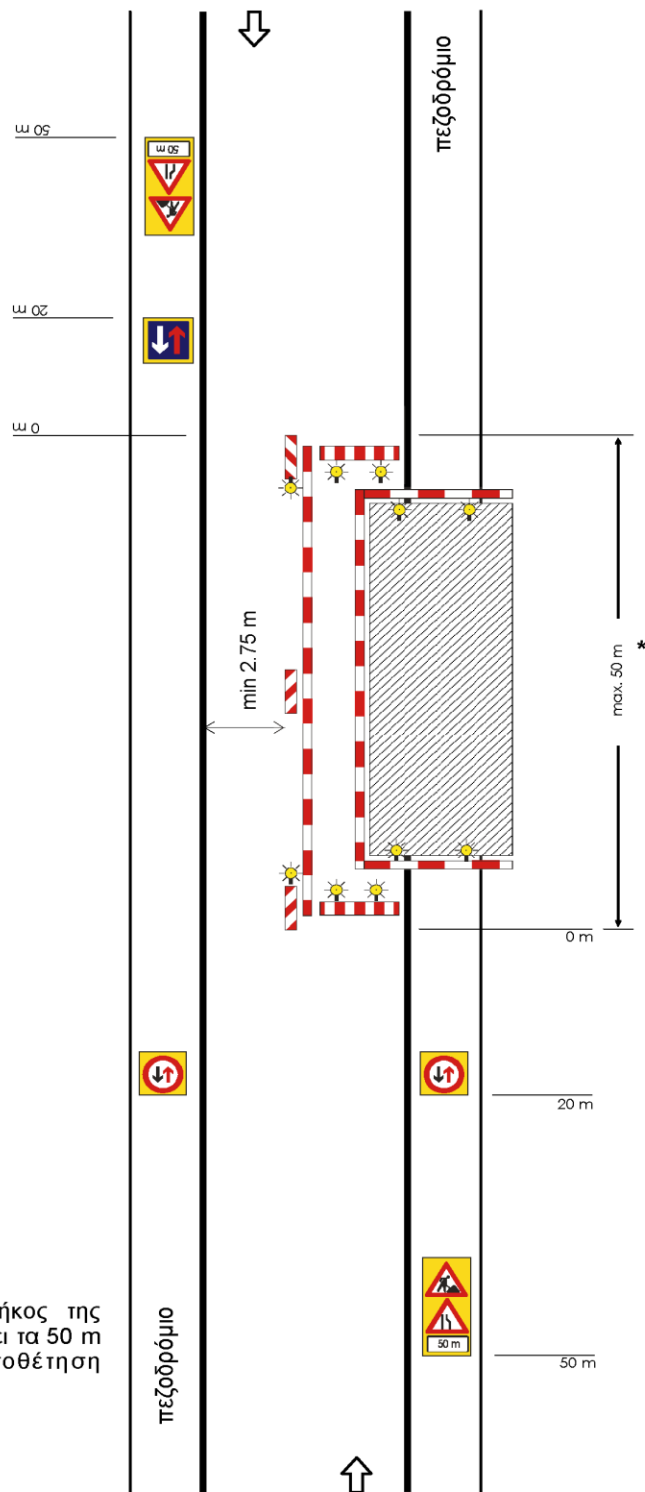

ΣΗΜΕΙΩΣΗ:

* Σε περίπτωση που το μήκος της εργοταξιακής ζώνης υπαρβαίνει τα 50 m είναι υποχρεωτική η τοποθέτηση φωτεινής σηματοδότησης.



Ευρωπαϊκή Ένωση
Ευρωπαϊκό Ταμείο
Περιφερειακής Ανάπτυξης

ΕΠΙΧΕΙΡΗΣΙΑΚΟ ΠΡΟΓΡΑΜΜΑ
«ΑΝΑΤΟΛΙΚΗ ΜΑΚΕΔΟΝΙΑ ΚΑΙ ΘΡΑΚΗ»
2014 - 2020



Σχέδιο 3.1.3 : Εργοτάξιο σε περιοχή συμβολής οδών.

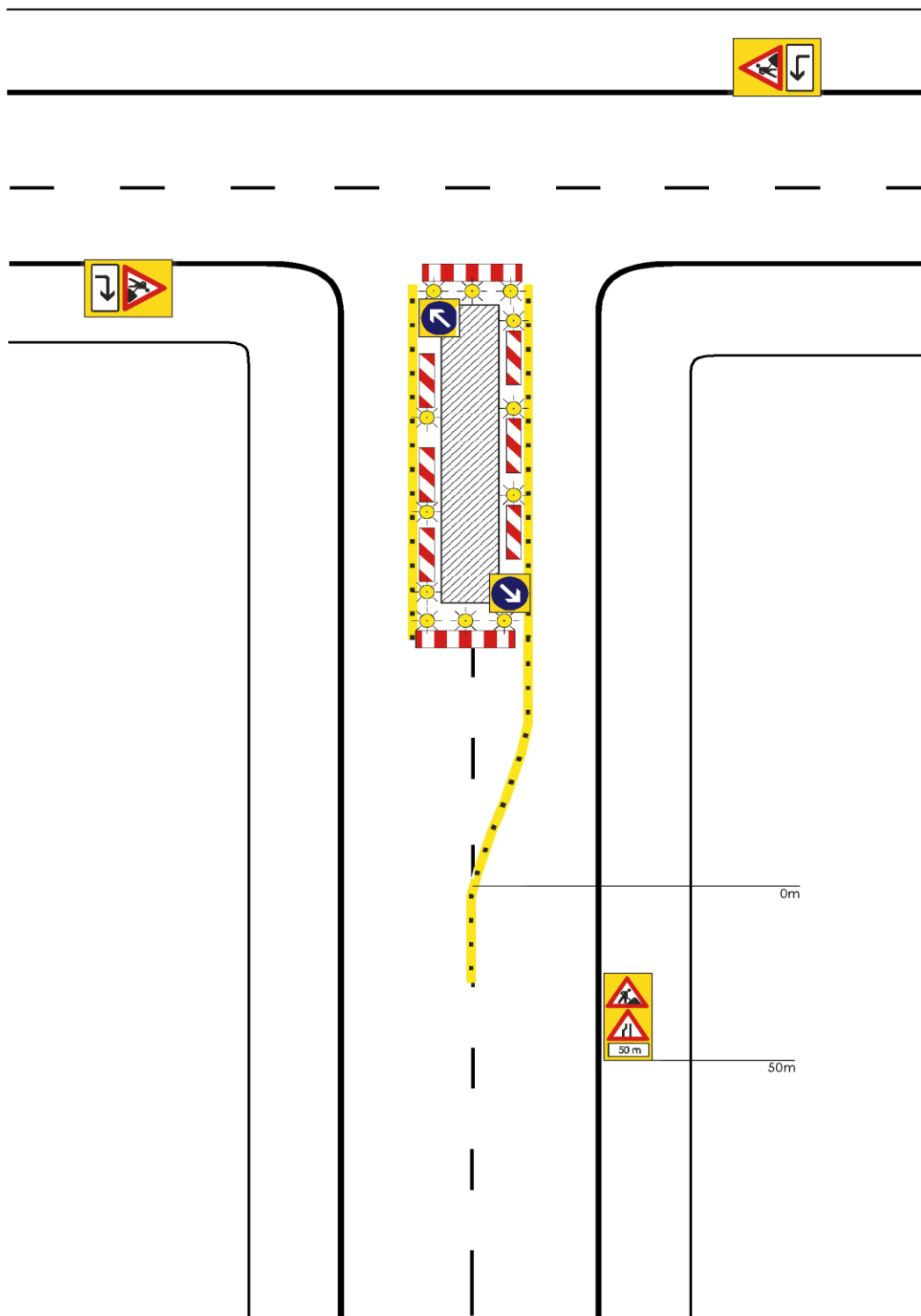



Ευρωπαϊκή Ένωση
Ευρωπαϊκό Ταμείο
Περιφερειακής Ανάπτυξης

ΕΠΙΧΕΙΡΗΣΙΑΚΟ ΠΡΟΓΡΑΜΜΑ
«ΑΝΑΤΟΛΙΚΗ ΜΑΚΕΔΟΝΙΑ ΚΑΙ ΘΡΑΚΗ»
2014 - 2020



Σχέδιο 3.1.4 : Εργοτάξιο σε περιοχή συμβολής οδών με αποκλεισμό πρόσβασης.

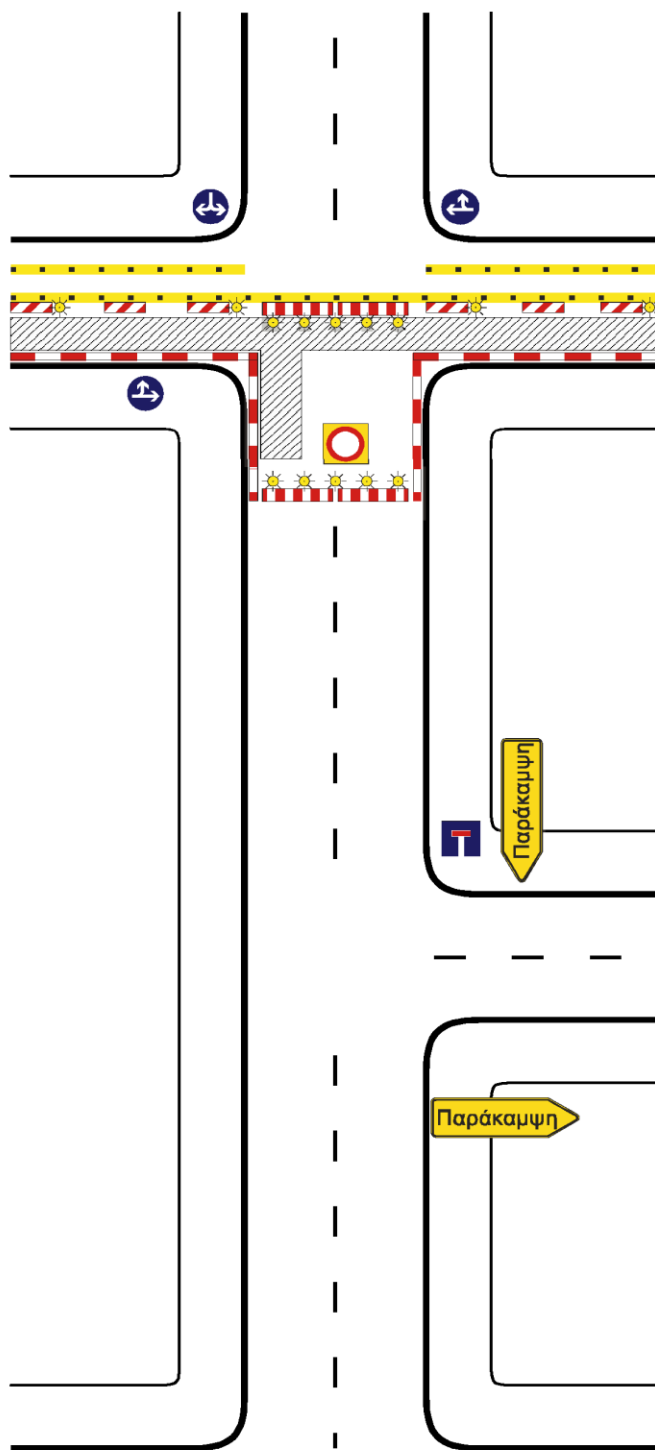

ΣΗΜΑΝΣΗ ΕΚΤΕΛΟΥΜΕΝΩΝ ΕΡΓΩΝ



Ευρωπαϊκή Ένωση
Ευρωπαϊκό Ταμείο
Περιφερειακής Ανάπτυξης

ΕΠΙΧΕΙΡΗΣΙΑΚΟ ΠΡΟΓΡΑΜΜΑ
«ΑΝΑΤΟΛΙΚΗ ΜΑΚΕΔΟΝΙΑ ΚΑΙ ΘΡΑΚΗ»
2014 - 2020



Σχέδιο 3.1.5 : Εργοτάξιο επί του πεζοδρομίου.

ΣΗΜΕΙΩΣΗ:
Ελάχιστο πλάτος
 $A = 1,20 \text{ m}$

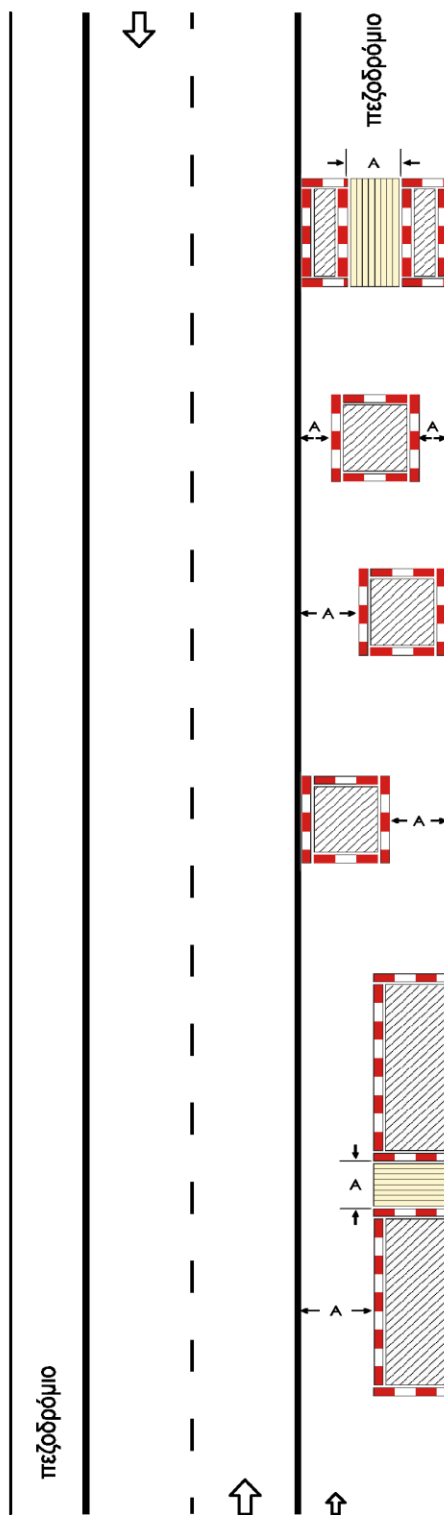



Ευρωπαϊκή Ένωση
Ευρωπαϊκό Ταμείο
Περιφερειακής Ανάπτυξης

ΕΠΙΧΕΙΡΗΣΙΑΚΟ ΠΡΟΓΡΑΜΜΑ
«ΑΝΑΤΟΛΙΚΗ ΜΑΚΕΔΟΝΙΑ ΚΑΙ ΘΡΑΚΗ»
2014 - 2020



Σχέδιο 3.1.6 : Εργοτάξιο επί του πεζοδρομίου με στένωση λωρίδας.

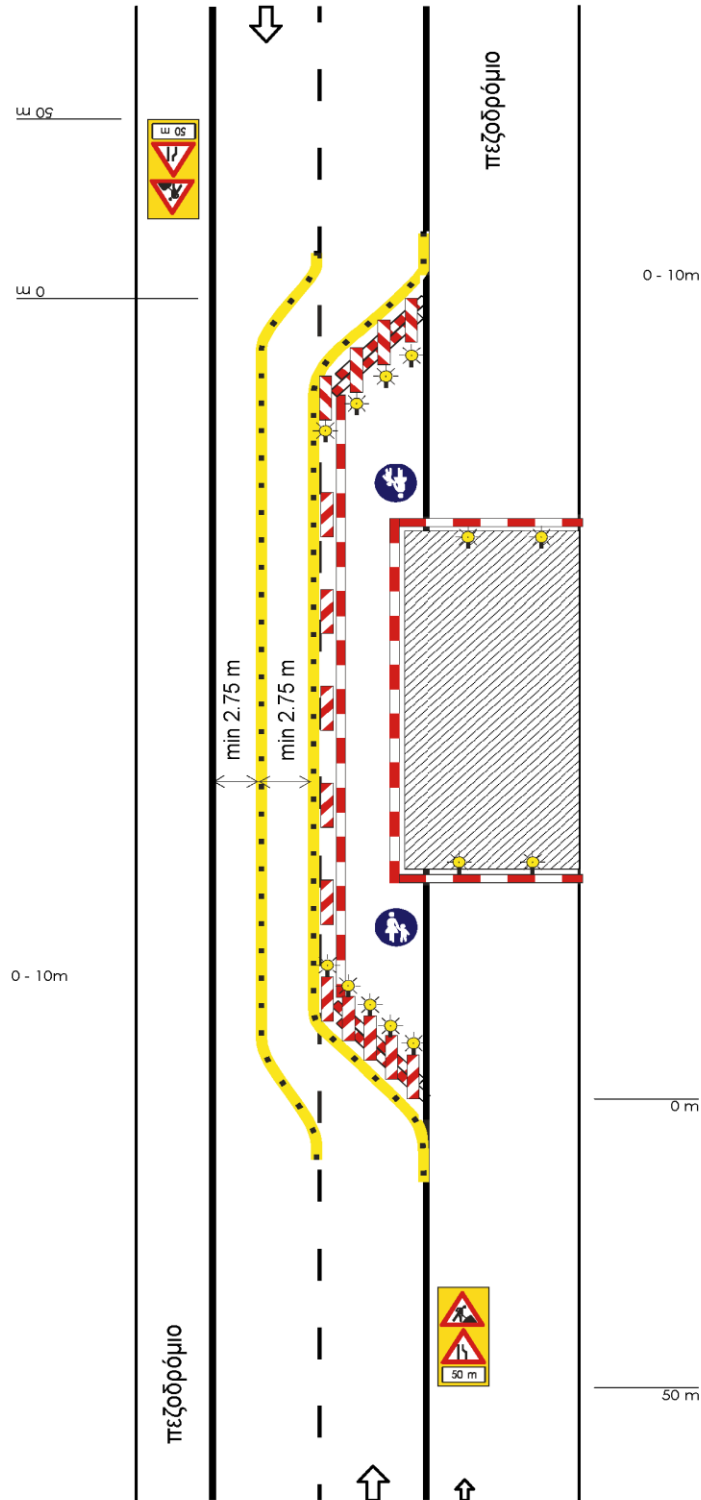



Ευρωπαϊκή Ένωση
Ευρωπαϊκό Ταμείο
Περιφερειακής Ανάπτυξης

ΕΠΙΧΕΙΡΗΣΙΑΚΟ ΠΡΟΓΡΑΜΜΑ
«ΑΝΑΤΟΛΙΚΗ ΜΑΚΕΔΟΝΙΑ ΚΑΙ ΘΡΑΚΗ»
2014 - 2020



Σχέδιο 3.2.1 : Αποκλεισμός λωρίδας σε κύρια αστική οδό.

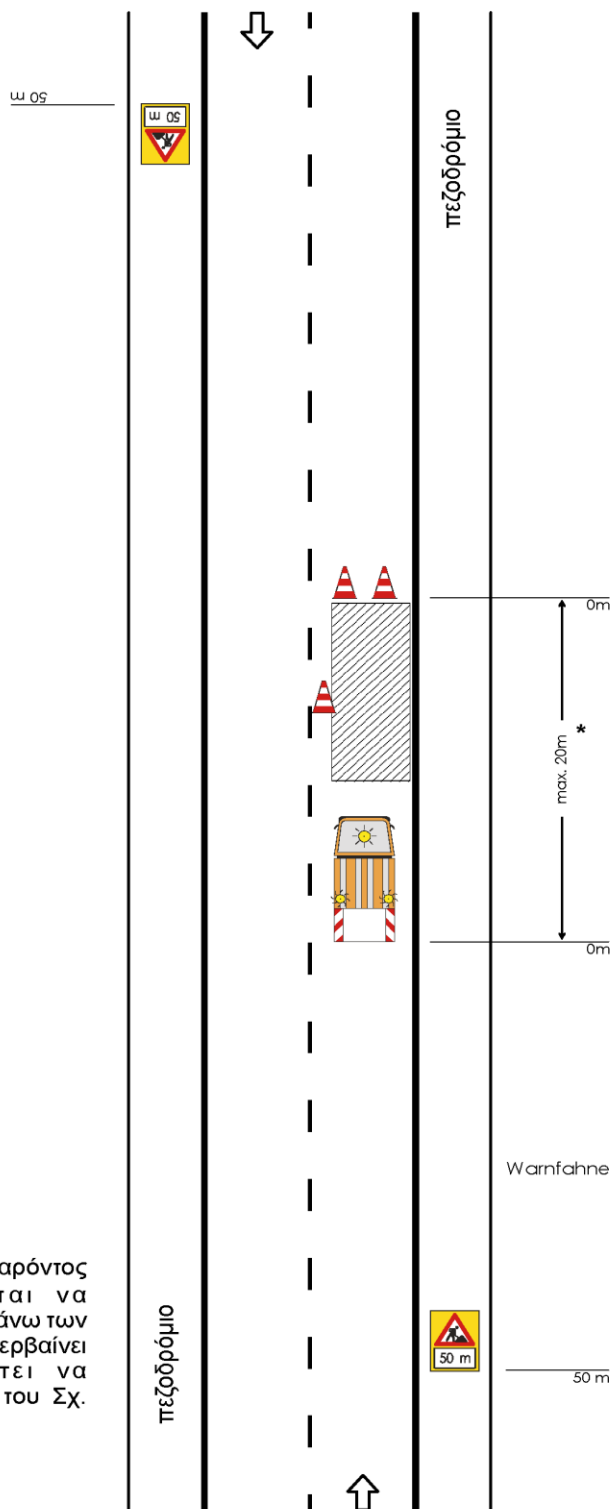

ΣΗΜΕΙΩΣΗ:

* Η εργοταξιακή μορφή του παρόντος σχήματος δεν επιτρέπεται να χρησιμοποιείται σε ζώνη μήκους άνω των 20 m. Αν η εργοταξιακή ζώνη υπερβαίνει αυτό το μήκος θα πρέπει να χρησιμοποιείται η διαρρύθμιση του Σχ. 3.1.1.



Ευρωπαϊκή Ένωση
Ευρωπαϊκό Ταμείο
Περιφερειακής Ανάπτυξης

ΕΠΙΧΕΙΡΗΣΙΑΚΟ ΠΡΟΓΡΑΜΜΑ
«ΑΝΑΤΟΛΙΚΗ ΜΑΚΕΔΟΝΙΑ ΚΑΙ ΘΡΑΚΗ»
2014 - 2020



Σχέδιο 3.2.2 : Αποκλεισμός λωρίδας σε τοπική αστική οδό.

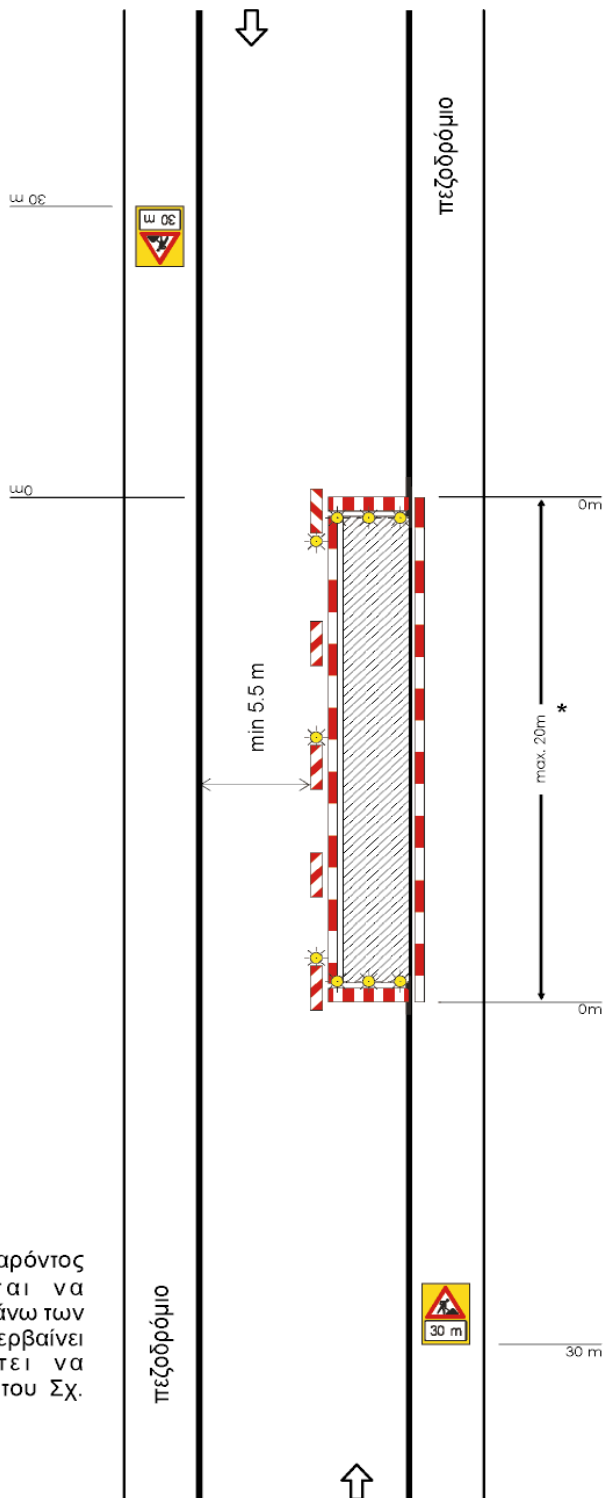

ΣΗΜΕΙΩΣΗ:

* Η εργοταξιακή μορφή του παρόντος σχήματος δεν επιτρέπεται να χρησιμοποιείται σε ζώνη μήκους άνω των 20 m. Αν η εργοταξιακή ζώνη υπερβαίνει αυτό το μήκος θα πρέπει να χρησιμοποιείται η διαρρύθμιση του Σχ. 3.1.2.

ΤΕΧΝΙΚΗ ΠΡΟΔΙΑΓΡΑΦΗ 7 (ΤΠ 7)

**ΥΠΟΧΡΕΩΣΕΙΣ ΚΑΙ ΜΕΤΡΑ ΓΙΑ ΤΗΝ ΑΣΦΑΛΗ ΔΙΕΛΥΣΗ ΤΩΝ ΠΕΖΩΝ ΚΑΤΑ ΤΗΝ ΕΚΤΕΛΕΣΗ
ΕΡΓΑΣΙΩΝ ΣΕ ΚΟΙΝΟΧΡΗΣΤΟΥΣ ΧΩΡΟΥΣ ΠΟΛΕΩΝ ΚΑΙ ΟΙΚΙΣΜΩΝ ΠΟΥ ΠΡΟΟΡΙΖΟΝΤΑΙ ΓΙΑ ΤΗΝ
ΚΥΚΛΟΦΟΡΙΑ ΠΕΖΩΝ**

6952/14-02-2011 (ΦΕΚ 420Β'/16-03-2011)

1. ΑΣΦΑΛΕΙΣ ΔΙΑΔΡΟΜΟΙ ΚΙΝΗΣΗΣ ΠΕΖΩΝ

1. Κατά την εγκατάσταση εργοταξίου, οιασδήποτε διάρκειας, σε πεζοδρόμια και λοιπούς κοινόχρηστους χώρους οικισμών που προορίζονται για την κυκλοφορία πεζών (όπου στην παρούσα απόφαση αναφέρεται ο όρος «πεζοί» συμπεριλαμβάνει και τα άτομα με αναπηρία), προβλέπονται ασφαλείς διάδρομοι κίνησης πεζών με τα ακόλουθα χαρακτηριστικά:

α. Πλάτος:

Ο διάδρομος πρέπει να εξυπηρετεί τους υπάρχοντες φόρτους πεζών και να έχει ελάχιστο πλάτος 1,20μ ελεύθερο από κάθε είδους εμπόδια. Εφόσον τεχνικά δεν είναι εφικτό να προβλεφθεί το παραπάνω πλάτος, ορίζεται ελάχιστο πλάτος 0,90μ ελεύθερο από κάθε είδους εμπόδια για να επαρκεί για τη διέλευση αναπηρικού αμαξιδίου. Σε περιοχές αλλαγών της πορείας του αναπηρικού αμαξιδίου απαιτείται ελεύθερος χώρος 1,50μ X 1,50 μ για την εκτέλεση ελιγμών από τον ίδιο το χρήστη του αμαξιδίου. Μόνο εφόσον το υφιστάμενο πεζοδρόμιο έχει πλάτος μικρότερο των 0,90, ο διάδρομος κίνησης περιορίζεται στο ίδιο πλάτος.

β. Θέση:

β.1 Εφόσον κατά την εκτέλεση έργων καταλαμβάνεται τμήμα μόνο του πεζοδρομίου ή/ και των λοιπών κοινοχρήστων χώρων κίνησης πεζών και

β.1.1 το εναπομένον τμήμα έχει πλάτος μεγαλύτερο ή ίσο με το παραπάνω προβλεπόμενο ο διάδρομος δημιουργείται επί του πεζοδρομίου και είναι συνεχής και ισόπεδος (όπως φαίνεται στο τυπικό σκαρίφημα 1).

β.1.2 το εναπομένον τμήμα έχει πλάτος μικρότερο, τότε αυτό το τμήμα διαπλατύνεται ανάλογα, σε βάρος του οδοστρώματος με κατασκευή νέου πρόσθετου τμήματος πεζοδρομίου μέχρις επιτεύξεως ελαχίστου πλάτους, όπως προβλέπεται στο εδάφιο (α) της παραγράφου αυτής.

β.2. Εφόσον για την εκτέλεση των εργασιών καταλαμβάνεται όλο το πλάτος του υφιστάμενου πεζοδρομίου, τότε δημιουργείται πρόσθετο πεζοδρόμιο ελάχιστου πλάτους όπως προβλέπεται στο εδάφιο (α) της παραγράφου αυτής, σε βάρος του οδοστρώματος κατ' επέκταση του υφιστάμενου (όπως φαίνεται στο τυπικό σκαρίφημα 2).

β.3. Εναλλακτικά υπάρχει η δυνατότητα, αντί της δημιουργίας πρόσθετου πεζοδρομίου, η όδευση των πεζών να πραγματοποιείται σε λωρίδα του οδοστρώματος που διατίθεται για τον σκοπό αυτό. Για τη μετάβαση ατόμων σε αμαξίδιο από το πεζοδρόμιο, επί του οποίου γίνονται οι εργασίες, στο οδόστρωμα και αντίστροφα κατασκευάζονται προσωρινές ράμπες, πλάτους 0,90 έως 1,50μ και μέγιστης κλίσης 5%, ή όταν τεχνικά αυτό δεν είναι δυνατόν να επιτευχθεί με κλίση μέχρι 8%, ή χρησιμοποιούνται οι μόνιμες ράμπες του πεζοδρομίου (όπως φαίνεται στο τυπικό σκαρίφημα 3).

β.4. Εξασφάλιση της διέλευσης των πεζών με γέφυρα, σε περίπτωση μικρού πλάτους εγκάρσιας τομής του πεζοδρομίου ή /και των λοιπών κοινοχρήστων χώρων κατά τα προβλεπόμενα στην παρ. 4 του

παρόντος άρθρου.

β.5. Εφόσον η κίνηση των πεζών δεν μπορεί να εξυπηρετηθεί με τους παραπάνω τρόπους, όπως σε περίπτωση μικρού πλάτους πεζοδρομίου και οδοστρώματος, απαγορευτικές συνθήκες της οδικής κυκλοφορίας κ.λπ., κατευθύνεται στο απέναντι πεζοδρόμιο κυρίως εφόσον αυτό διαθέτει πλάτος όχι μικρότερο των 0,90μ (επιθυμητό πλάτος τουλάχιστον 1,20μ). Στην περίπτωση αυτή η συνέχεια της πορείας πρέπει να εξασφαλιστεί σε αντιστοίχιση με τις υπάρχουσες διαβάσεις των πεζών.

γ. Δάπεδα:

Το νέο δάπεδο του πρόσθετου τμήματος πεζοδρομίου, της γέφυρας και οι προσωρινές ράμπες είναι σταθερά και αντιστοιχισμένα. Το πρόσθετο πεζοδρόμιο βρίσκεται οπωσδήποτε στην ίδια στάθμη με το υπόλοιπο πεζοδρόμιο, ιδιαίτερη δε προσοχή θα δίνεται στη συναρμογή παλαιού και νέου πεζοδρομίου ώστε να μην δημιουργούνται αρμοί και υψομετρικές διαφορές μεγαλύτερες του 0,01μ. Στη θέση επαφής της γέφυρας με το πεζοδρόμιο δεν πρέπει να δημιουργείται σκαλοπάτι, αλλά η υψομετρική διαφορά θα καλύπτεται με φαλτσογωνιά ή ράμπα κλίσης 5%-8% σε όλο το μήκος επαφής. Σε περιπτώσεις καταλήψεων υφιστάμενων οδών τυφλών, αυτοί θα διακόπτονται προσωρινά και μέχρι το πέρας των εργασιών με επισήμανση της περιοχής διακοπής τους περιμετρικά με επικολλημένα πλαστικά πλακίδια τύπου «ΚΙΝΔΥΝΟΣ».

δ. Ύψος:

1. Οποιαδήποτε νέα όδευση δημιουργηθεί με τροποποίηση ή επέκταση υφιστάμενης επιβάλλεται σε όλο το μήκος της να διασφαλίζει ελεύθερο ύψος από κάθε εμπόδιο (πινακίδα, επιγραφή, κλαδιά δέντρων κ.λπ.) 2,20μ.

2. Η υποχρέωση εξασφάλισης ασφαλούς διαδρόμου κίνησης πεζών περιλαμβάνει και την πρόσβαση στις εισόδους των παρακείμενων της εργοταξιακής ζώνης κτιρίων.

3. Σε κάθε περίπτωση κατάληψης του οδοστρώματος επιβάλλεται να εξασφαλίζεται ελάχιστο πλάτος λωρίδας κυκλοφορίας των οχημάτων 2,75μ, διαφορετικά επιβάλλεται να υποδεικνύεται η εκτροπή της κυκλοφορίας.

4. Η προβλεπόμενη από το εδάφιο β.4 της παρ. 1 του παρόντος άρθρου γέφυρα, επιβάλλεται να είναι κατά προτίμηση μεταλλική, ελάχιστου ελεύθερου πλάτους 0,90 μ δυνάμενη να φέρει φορτίο 5KN/μ². Η γέφυρα επιβάλλεται να φέρει στα πλάγια κιγκλιδώματα προστασίας από οριζόντια και κατακόρυφα, στοιχεία σταθερά συνδεδεμένα μεταξύ τους, με χειρολαβή κυκλικής διατομής διαμέτρου 0,045μ έως 0,05μ, σε ύψος 0,90μ., με περίζωμα στη βάση διέλευσης (λωρίδα - θωράκιο) ύψους 0,10-0,15μ. και μία τουλάχιστον ενδιάμεση συνεχή οριζόντια ράβδο κυκλικής επίσης διατομής στα 0,70μ. από το δάπεδο, η οποία χρησιμεύει ως δεύτερη χειρολαβή. Για λόγους ασφαλείας τα δημιουργούμενα κενά (οριζοντίως και καθέτως) δεν πρέπει να υπερβαίνουν τα 0,15 μ. Όλα τα μεταλλικά στοιχεία χρωματίζονται σε έντονο ευδιάκριτο φωσφορίζον χρώμα σε αντίθεση με το περιβάλλον.

2. ΑΣΦΑΛΙΣΗ ΕΡΓΟΤΑΞΙΟΥ

1. Για την ασφάλιση του εργοταξίου και της εργοταξιακής ζώνης ισχύουν τα προβλεπόμενα από τη με αρ. ΔΙΠΑΔ/Οικ. 502/1.7.2003 απόφαση του Υφυπουργού ΠΕ.ΧΩ.Δ.Ε. «έγκριση Τεχνικής Προδιαγραφής Σήμανσης Εκτελούμενων Οδικών Έργων εντός και εκτός κατοικημένων περιοχών ως ελάχιστα όρια» (Β' 946).

Σε περίπτωση που ο διάδρομος κίνησης πεζών καταλαμβάνει μέρος του οδοστρώματος, όπως στα

τυπικά σκαριφήματα 2 και 3, η περίφραξη μεταξύ της οδικής κυκλοφορίας και του διαδρόμου κίνησης πεζών επιβάλλεται επίσης να πληροί τις ισχύουσες προδιαγραφές της προαναφερόμενης απόφασης που αφορούν την περίφραξη μεταξύ της οδικής κυκλοφορίας και του εργοταξίου.

2. Στις λοιπές θέσεις η περίφραξη των χώρων του εργοταξίου (χώρων εκτέλεσης εργασιών, αποθήκευσης υλικών και συλλογής ακρήστων και εγκατάστασης εξοπλισμού κ.λπ.), επιβάλλεται να έχει φέρουσα ικανότητα στα πλευρικά φορτία τουλάχιστον 1ΚΝ ανά τρέχον μέτρο.

3. Σε κάθε περίπτωση η περίφραξη του διαδρόμου κίνησης πεζών επιβάλλεται να έχει ελάχιστο ύψος 1,20 μ και τα παρεμβαλλόμενα κενά (οριζόντια και κάθετα) μεταξύ των στοιχείων της να μην είναι μεγαλύτερα από 0,15μ. Όλα τα στοιχεία της περίφραξης, εφόσον τοποθετείται εκτός της ρυμοτομικής γραμμής του εγκεκριμένου ρυμοτομικού σχεδίου, χρωματίζονται σε έντονο ευδιάκριτο φωσφορίζον χρώμα σε αντίθεση με το περιβάλλον.

4. Η περίφραξη επιβάλλεται να διασφαλίζει ασφαλή πρόσβαση προς και από τους χώρους εργασιών για τους εργαζόμενους και εφόσον απαιτείται και για τα εργοταξιακά οχήματα, και φυλάσσεται κατά το χρονικό διάστημα που παραμένει ανοικτή. Η πρόσβαση αυτή διασφαλίζει τον αποκλεισμό της εμπλοκής των εργαζομένων και πεζών με τη διερχόμενη κυκλοφορία και συγχρόνως πραγματοποιείται σε θέση που δεν δημιουργεί σύγχυση με την πορεία κίνησης των πεζών στον διάδρομο κυκλοφορίας τους.

5. Σε κάθε περίπτωση ακόμη και σε μικρής διάρκειας έργα (σταθερά ή κινητά) αποκλείεται η χρησιμοποίηση εύκαμπτων ταινιών, πλαστικών δικτυωμάτων ή ελαφρών κινητών εμποδίων ως στοιχείων περίφραξης, χωρίς να αποκλείεται η χρήση αυτών ως βοηθητικών στοιχείων σήμανσης.

6. Εφόσον υπεράνω του διαδρόμου κίνησης πεζών πραγματοποιούνται οικοδομικές εργασίες και υπάρχει κίνδυνος από πτώση αντικειμένων επιπλέον των υμένων κάλυψης των ικριωμάτων δημιουργείται προστατευτική σταθερή επικάλυψη (σκάφη περισυλλογής) με πλάτος και ελεύθερο ύψος όχι μικρότερο των προβλεπόμενων από την παρ. 1 εδαφ. (α) και (δ) του άρθρου 1 της παρούσας απόφασης.

3. ΣΗΜΑΝΣΗ-ΦΩΤΙΣΜΟΣ - ΠΛΗΡΟΦΟΡΗΣΗ

1. Για την οδική σήμανση και το φωτισμό στην περίπτωση που καταλαμβάνεται το οδόστρωμα εφαρμόζεται η με αρ. ΔΙΠΑΔ/Οικ. 502/1.7.2003 απόφαση του Υφυπουργού ΠΕ.ΧΩ.Δ.Ε. «Έγκριση Τεχνικής Προδιαγραφής Σήμανσης Εκτελούμενων Οδικών Έργων εντός και εκτός κατοικημένων περιοχών ως ελάχιστα όρια» (946 Β').

2. Στα εργοτάξια μεγάλης διάρκειας έργων ελέγχεται η επάρκεια του φωτισμού του διαδρόμου κίνησης πεζών κατά τις νυκτερινές ώρες και εφόσον απαιτείται προβλέπεται επιπλέον φωτισμός του.

3. Η αλλαγή κατεύθυνσης της πορείας των πεζών επί του χώρου σηματοδοτείται στην περίφραξη του εργοταξίου ή σε άλλη κατάλληλη θέση με τη σήμανση υποχρεωτικής κατεύθυνσης που προβλέπεται από το Π.Δ. 105/1995 (Α' 67).

4. Οι πληροφοριακές πινακίδες σήμανσης επιβάλλεται να είναι ευδιάκριτες, να προειδοποιούν και να καθοδηγούν ασφαλώς τους πεζούς, συμπεριλαμβανομένων των ατόμων με αναπηρία και να τοποθετούνται έτσι ώστε να μην εμποδίζουν την οδική κυκλοφορία και να μην προκαλούν ατυχήματα. Τοποθετούνται επί της περίφραξης του εργοταξίου ή σε άλλη κατάλληλη θέση, αναγράφουν κατ' ελάχιστον το όνομα, τα στοιχεία του κυρίου του έργου και του εργολάβου, τις πραγματοποιούμενες αλλαγές στην κίνηση των πεζών και το χρόνο έναρξης και λήξης των αλλαγών αυτών. Οι λεπτομέρειες διαμόρφωσής τους, όπως και των λοιπών μέσων σήμανσης, περιγράφονται αναλυτικά στις οδηγίες σχεδιασμού «Σχεδιάζοντας για όλους» του Γραφείου Μελετών για ΑμεΑ του ΥΠΕΚΑ.



Ευρωπαϊκή Ένωση
Ευρωπαϊκό Ταμείο
Περιφερειακής Ανάπτυξης

ΕΠΙΧΕΙΡΗΣΙΑΚΟ ΠΡΟΓΡΑΜΜΑ
«ΑΝΑΤΟΛΙΚΗ ΜΑΚΕΔΟΝΙΑ ΚΑΙ ΘΡΑΚΗ»
2014 - 2020



4. ΑΠΟΚΑΤΑΣΤΑΣΗ ΚΟΙΝΟΧΡΗΣΤΟΥ ΧΩΡΟΥ ΜΕΤΑ ΤΟ ΠΕΡΑΣ ΤΩΝ ΕΡΓΑΣΙΩΝ

Μετά το πέρας των εργασιών απομάκρυνσης – αφαίρεσης της σήμανσης που προβλέπεται από την με αρ. ΔΙ-ΠΑΔ/Οικ. 502/1.7.2003 απόφαση του Υφυπουργού ΠΕ.ΧΩ.Δ.Ε. «έγκριση Τεχνικής Προδιαγραφής Σήμανσης Εκτελούμενων Οδικών Έργων εντός και εκτός κατοικημένων περιοχών ως ελάχιστα όρια» (946 Β΄) είναι υποχρεωτική η επαναφορά του κοινόχρηστου χώρου που προορίζεται για την κυκλοφορία πεζών στην αρχική του μορφή, εφαρμόζοντας τους παρακάτω κανόνες:

- Καθαίρεση και απομάκρυνση όλων των προσωρινών στοιχείων που χρησιμοποιήθηκαν (προσωρινά δάπεδα επεκτάσεων, προσωρινές ράμπες, κιγκλιδώματα, προσωρινή πληροφοριακή σήμανση κ.λπ.).
- Αποκατάσταση, συμπίεση εδάφους, κατασκευή υπόβασης, αποκατάσταση τελικής επιφάνειας, καθώς και αποκατάσταση προϋπάρχοντος οδηγού τυφλών με χρήση πλακών με την ίδια ακριβώς υφή και χρώμα με τις προϋπάρχουσες.
- Αποκατάσταση κρασπέδων και ραμπών/σκαφών στα σημεία διαβάσεων.

5. ΥΠΕΥΘΥΝΟΙ – ΥΠΟΧΡΕΩΣΕΙΣ – ΚΥΡΩΣΕΙΣ ΣΤΟΥΣ ΠΑΡΑΒΑΤΕΣ

1. Σε καμία περίπτωση δεν επιτρέπεται η κατάληψη τμήματος ή όλου πεζοδρομίου ή/και λοιπών κοινόχρηστων χώρων κυκλοφορίας πεζών για την εκτέλεση έργων, εάν προηγουμένως δεν έχει διασφαλιστεί και διαμορφωθεί κατάλληλος διάδρομος για την κίνηση των πεζών σύμφωνα με τα παραπάνω άρθρα.

2. Οι εργασίες επιβάλλεται να γίνονται με αυστηρό συντονισμό των εργολαβιών και με προκαθορισμένο χρονοδιάγραμμα που τηρείται αυστηρά.

3. Η άδεια κατάληψης πεζοδρομίου κ.λπ. κοινοχρήστων χώρων οικισμών, που προορίζονται για την κυκλοφορία πεζών, χορηγείται μόνο μετά την επί σχεδίου υπόδειξη της διαμόρφωσης και σήμανσης του διαδρόμου κίνησης πεζών. Σε περίπτωση κατάληψης του οδοστρώματος ή άδεια χορηγείται μετά τη σύμφωνη γνώμη της αρμόδιας υπηρεσίας για τη συντήρηση της οδού. Σε περίπτωση εκτροπής της κυκλοφορίας απαιτείται να προηγηθεί η εκπόνηση μελέτης κυκλοφοριακών ρυθμίσεων και η έγκρισή της από την αρμόδια υπηρεσία για τη συντήρηση της οδού.

4. Υπεύθυνοι για την τήρηση των μέτρων αυτών τόσο για τα ιδιωτικά έργα όσο και για τα δημόσια είναι οι υπόχρεοι οι προβλεπόμενοι σύμφωνα με τις κείμενες διατάξεις για την τήρηση των μέτρων ασφάλειας και υγείας των οικοδομών και λοιπών τεχνικών έργων.

5. Στους υπόχρεους που παραβαίνουν τα παραπάνω εφαρμόζονται τα πρόστιμα των άρθρων 47 και 48 του Ν.2696/1999 (Α 57) όπως ισχύουν.



Ευρωπαϊκή Ένωση
Ευρωπαϊκό Ταμείο
Περιφερειακής Ανάπτυξης

ΕΠΙΧΕΙΡΗΣΙΑΚΟ ΠΡΟΓΡΑΜΜΑ
«ΑΝΑΤΟΛΙΚΗ ΜΑΚΕΔΟΝΙΑ ΚΑΙ ΘΡΑΚΗ»
2014 - 2020



ΣΚΑΡΙΦΗΜΑ 01

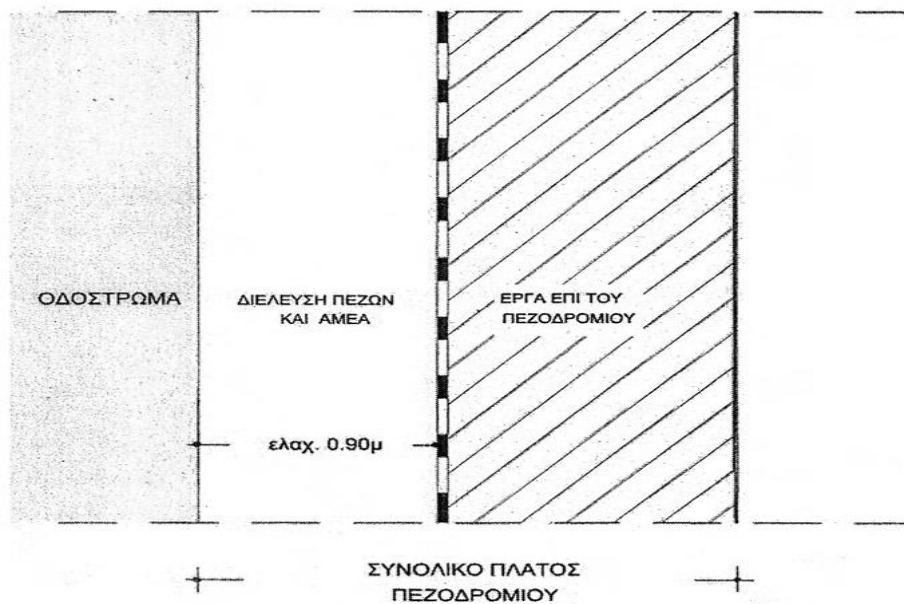



Ευρωπαϊκή Ένωση
Ευρωπαϊκό Ταμείο
Περιφερειακής Ανάπτυξης

ΕΠΙΧΕΙΡΗΣΙΑΚΟ ΠΡΟΓΡΑΜΜΑ
«ΑΝΑΤΟΛΙΚΗ ΜΑΚΕΔΟΝΙΑ ΚΑΙ ΘΡΑΚΗ»
2014 - 2020



ΣΚΑΡΙΦΗΜΑ 02

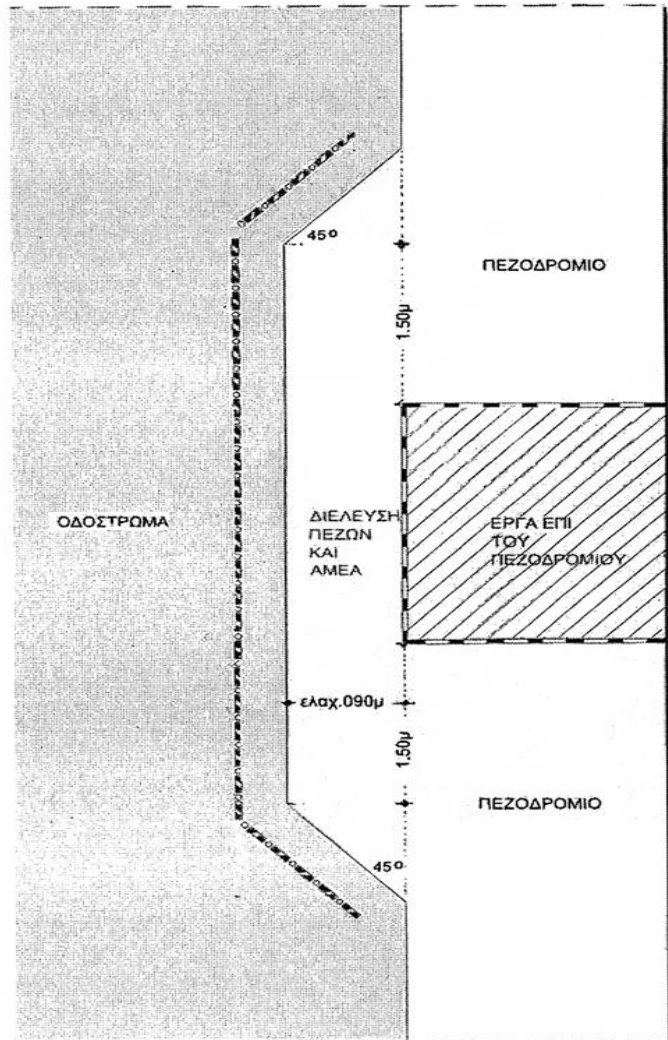



Ευρωπαϊκή Ένωση
Ευρωπαϊκό Ταμείο
Περιφερειακής Ανάπτυξης

ΕΠΙΧΕΙΡΗΣΙΑΚΟ ΠΡΟΓΡΑΜΜΑ
«ΑΝΑΤΟΛΙΚΗ ΜΑΚΕΔΟΝΙΑ ΚΑΙ ΘΡΑΚΗ»
2014 - 2020



ΣΚΑΡΙΦΗΜΑ 03

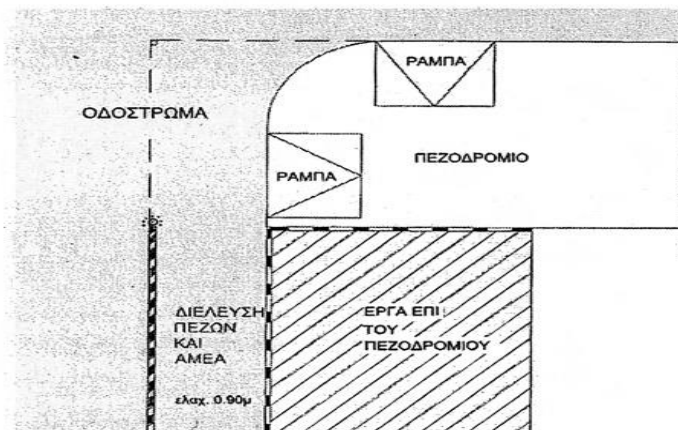

1η ΠΕΡΙΠΤΩΣΗ: Με σκαφη (ράμπες) ή υποβιβαση της γωνίας

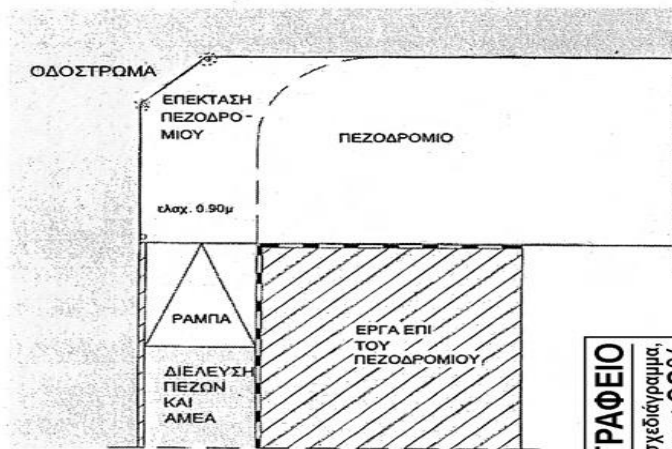

ΤΕΧΝΙΚΗ ΠΡΟΔΙΑΓΡΑΦΗ 8 (Τ.Π. 8)

ΑΝΤΙΜΕΤΩΠΙΣΗ ΔΙΚΤΥΩΝ ΟΚΩ ΚΑΤΑ ΤΙΣ ΕΚΣΚΑΦΕΣ

1. Αντικείμενο

Οι εργασίες που προδιαγράφονται στην παρούσα Προδιαγραφή αφορούν τα θέματα, που αφορούν τις δυσχέρειες εκσκαφών, λόγω συνάντησης αγωγών ΟΚΩ και την πρόσθετη αποζημίωση, που καταβάλλεται στον Ανάδοχο, λόγω των δυσχερειών αυτών.

Έχει εφαρμογή σε όλες τις κατηγορίες έργων, τόσα εντός αστικών, όσο και εντός περιαστικών ή υπεραστικών περιοχών. Η εκτέλεση των εκσκαφών καλύπτεται από τις αντίστοιχες Προδιαγραφές ΕΛΟΤ ΤΠ 1501-02-02-01-00, ΕΛΟΤ ΤΠ 1501-02-03-00-00, ΕΛΟΤ ΤΠ 1501-02-04-00-00, ΕΛΟΤ.ΤΠ 1501-08-01-03-02, η δε εκτέλεση των εργασιών επίχωσης ή επανεπίχωσης ορυγμάτων από τις Προδιαγραφές ΕΛΟΤ ΤΠ 1501-02-07-01-00, και ΕΛΟΤ ΤΠ 1501-02-07-02-00.

2. Τυποποιητικές παραπομπές

Η παρούσα Προδιαγραφή ενσωματώνει, μέσω παραπομπών, προβλέψεις άλλων δημοσιεύσεων, χρονολογημένων ή μη. Οι παραπομπές αυτές αναφέρονται στα αντίστοιχα σημεία του κειμένου και κατάλογος των δημοσιεύσεων αυτών παρουσιάζεται στη συνέχεια. Προκειμένου περί παραπομπών σε χρονολογημένες δημοσιεύσεις, τυχόν μεταγενέστερες τροποποιήσεις ή αναθεωρήσεις αυτών θα έχουν εφαρμογή στην παρούσα όταν θα ενσωματωθούν σε αυτή, με τροποποίηση ή αναθεώρησή της. Όσον αφορά τις παραπομπές σε μη χρονολογημένες δημοσιεύσεις ισχύει η τελευταία έκδοσή τους.

| | |
|--------------------------|---|
| ΕΛΟΤ ΤΠ 1501-02-02-01-00 | General excavations for Road and Hydraulic works-- Γενικές εκσκαφές κτιριακών έργων. |
| ΕΛΟΤ ΤΠ 1501-02-03-00-00 | General excavations for buildings -- Γενικές εκσκαφές κτιριακών έργων. |
| ΕΛΟΤ ΤΠ 1501-02-04-00-00 | Excavations for foundation works -- Εκσκαφές Θεμελίων Τεχνικών Έργων |
| ΕΛΟΤ ΤΠ 1501-02-05-00-00 | Management of excavation materials and exploitation of dumping sites -- Διαχείριση υλικών από εκσκαφές και αξιοποίηση αποθεσιοθαλάμων |
| ΕΛΟΤ ΤΠ 1501-02-07-01-00 | Construction of embankments with suitable excavation or borrow materials-- Κατασκευή επιχωμάτων με κατάλληλα προϊόντα εκσκαφών ή δανειοθαλάμων. |
| ΕΛΟΤ ΤΠ 1501-02-07-02-00 | Refil of excavations for foundation works -- Επανεπιχώσεις σκαμμάτων θεμελίων τεχνικών έργων. |
| ΕΛΟΤ ΤΠ 1501-08-01-03-02 | Underground utilities trench backfilling -- Επανεπίχωση ορυγμάτων υπογείων δικτύων. |
| ΕΛΟΤ EN 388 | Protective gloves against mechanical risks -- Γάντια Προστασίας έναντι μηχανικών κινδύνων. |
| ΕΛΟΤ EN 397 | Industrial safety helmets -- Βιομηχανικά κράνη ασφαλείας. |
| ΕΛΟΤ EN ISO 20345 | Personal protective equipment--Safety footwear--Μέσα ατομικής προστασίας -- Υποδήματα τύπου ασφαλείας |



Ευρωπαϊκή Ένωση
Ευρωπαϊκό Ταμείο
Περιφερειακής Ανάπτυξης

ΕΠΙΧΕΙΡΗΣΙΑΚΟ ΠΡΟΓΡΑΜΜΑ
«ΑΝΑΤΟΛΙΚΗ ΜΑΚΕΔΟΝΙΑ ΚΑΙ ΘΡΑΚΗ»
2014 - 2020



3. Όροι και ορισμοί

3.1 Γνωστοί αγωγοί

Είναι οι αγωγοί, που έχουν εντοπιστεί κατά τη φάση της μελέτης ή πριν από την έναρξη των εκσκαφών.

3.2 Άγνωστοι αγωγοί

Είναι οι αγωγοί που συναντώνται κατά τη φάση των εκσκαφών, των οποίων η ύπαρξη δεν ήταν γνωστή εκ των προτέρων.

3.3 Μετατοπιζόμενοι αγωγοί

Είναι οι αγωγοί που μεταφέρονται σε άλλη θέση, εκτός εκσκαφής, μόνιμα ή προσωρινά.

3.4 Μη μετατοπιζόμενοι αγωγοί

Είναι οι αγωγοί, που διατηρούνται στη θέση τους κατά τη διάρκεια των εκσκαφών και διακρίνονται σε:

- Αγωγούς σε λειτουργία, που εξακολουθούν να λειτουργούν κατά τη διάρκεια των εκσκαφών.
- Αγωγούς υπό αναστολή λειτουργίας, που παραμένουν μεν στη θέση τους, αλλά κατά τη φάση εκτέλεσης των εργασιών δε θα βρίσκονται σε λειτουργία.

4. Απαιτήσεις

Η παρούσα Προδιαγραφή έχει εφαρμογή σε όλους τους συναντώμενους κατά τη διενέργεια των εκσκαφών αγωγούς Οργανισμών Κοινής Ωφελείας (ΟΚΩ), οποιασδήποτε διαμέτρου και είδους περιβλήματος, σε οποιαδήποτε βάθος από την επιφάνεια του εδάφους και με οποιαδήποτε κατεύθυνση, καθώς και τους συναντώμενους αρδευτικούς αύλακες, υπόγειους ή υπέργειους, με ή χωρίς επένδυση.

Τα εκσκαπτόμενα εδαφικά υλικά θα κατατάσσονται σύμφωνα με τα οριζόμενα στην Προδιαγραφή ΕΛΟΤ ΤΠ 1501-02-05-00-00.

5. Μεθοδολογία εκτέλεσης εργασιών

5.1 Προκαταρκτικές εργασίες

Πριν από την έναρξη των εργασιών, και για κάθε περίπτωση, ο Ανάδοχος θα προβαίνει στις ακόλουθες εργασίες:

- Θα έρχεται σε επαφή με τους ΟΚΩ, τις Δημοτικές ή άλλες αρμόδιες Αρχές για να ενημερωθεί για τα στοιχεία που διαθέτουν για τα δίκτυα της περιοχής εκτέλεσης των εργασιών.
- Θα εξακριβώνει τη φύση των συναντώμενων αγωγών και θα τους αποτυπώνει στις πινακίδες οριζοντιογραφίας του έργου, σημειώνοντας και την υψομετρική τους στάθμη.
- Θα εξακριβώνει εάν το δίκτυο ευρίσκεται σε λειτουργία.
- Θα ανιχνεύει τη ζώνη στην οποία προβλέπεται η εκτέλεση των εκσκαφών με ανιχνευτές υπογείων δικτύων (ανιχνευτές μετάλλων, ανιχνευτές πεδίων, ραντάρ υπεδάφους κ.λπ.. σύγχρονα εξοπλισμό).
- Θα προτείνει στην Υπηρεσία με οικονομοτεχνικά κριτήρια, για κάθε «άγνωστο αγωγό» την διατήρηση ή τη μετατόπισή του.

- Θα αξιολογεί την προβλεπόμενη από τη μελέτη λύση αντιμετώπισης των «γνωστών αγωγών» σε συσχέτισμό με τη διαπιστωθείσα επί τόπου κατάσταση, π.χ. ανεύρεση τυχόν νέων εμποδίων που δεν λήφθηκαν υπόψη στη μελέτη, διαφορετική υψομετρική και οριζοντιογραφική θέση κτλ.) και θα ενημερώνει σχετικώς την Υπηρεσία.

Υπάρχοντα παλιά δίκτυα, κυρίως ύδρευσης και αποχέτευσης, ενδεχομένως δεν συμπεριλαμβάνονται στις σχετικές πινακίδες, οπότε απαιτείται επιπλέον έρευνα για τον εντοπισμό τους.

Η απόφαση για την αντιμετώπιση «αγνώστων αγωγών» ή γνωστών αγωγών» (στο πλαίσιο της αξιολόγησης από τον Ανάδοχο της λύσης της μελέτης σε συσχέτισμό με την ανευρεθείσα κατάσταση), θα λαμβάνεται, πάντοτε σε συνεννόηση με τον αρμόδιο Οργανισμό και την Υπηρεσία.

Το εάν οι αγωγοί που συναντώνται θα παραμείνουν σε λειτουργία, κατά κανόνα αποφασίζεται από τον αρμόδιο Οργανισμό.

Μπορεί κατά συνέπεια να αποφασιστεί η παραμονή του αγωγού στη θέση που συναντάται, με ή χωρίς προσωρινή διακοπή της λειτουργίας του, όσο διαρκούν οι εκσκαφές ή και όλο το έργο, με οικονομοτεχνικά στοιχεία και με γνώμονα τη λειτουργία του ευρύτερου δικτύου.

Μπορεί ακόμα να αποφασισθεί η μετατόπιση του δικτύου σε άλλη θέση, εκτός εκσκαφών μόνιμα ή προσωρινά.

Σε κάθε περίπτωση ο Ανάδοχος οφείλει να κοινοποιεί το πρόγραμμα εργασιών του προς τον αρμόδιο Οργανισμό.

Σε περιπτώσεις δικτύων εκτός λειτουργίας που δεν προβλέπεται να επαναχρησιμοποιηθούν (πράγμα που θα βεβαιώνει ο αρμόδιος φορέας), η εκσκαφή συνεχίζεται χωρίς λήψη μέτρων προστασίας του δικτύου.

5.2 Εργασίες στην περιοχή μετατοπιζόμενων αγωγών

Οι εργασίες εκσκαφών στην περιοχή του υπό μετατόπιση αγωγού δεν θα αρχίζουν πριν από την έναρξη λειτουργίας του νέου μετατοπισμένου -ανακατασκευασμένου αγωγού, εκτός εάν με προσωρινά έργα καλύπτονται οι απαιτήσεις λειτουργίας του δικτύου.

Σε περιπτώσεις αχρηστευμένων δικτύων τα πάσης φύσεως καλώδια (ηλεκτροδότησης, τηλεφωνικά), και σωλήνες (υδροδότησης, μεταφοράς υγρών καυσίμων και αερίου), εάν απαιτηθεί από τον αρμόδιο ΟΚΩ, θα περισυλλέγονται με προσοχή από τον Ανάδοχο και θα παραδίδονται στις αποθήκες του οικείου ΟΚΩ.

5.3 Εργασίες στην περιοχή μη μετατοπιζόμενων αγωγών, «εν λειτουργία» ή αγωγών σε προσωρινή αναστολή λειτουργίας

- Οι εκσκαφές στην περιοχή διέλευσης αγωγών ΟΚΩ, όταν υπάρχουν κίνδυνοι για τους αγωγούς, σε λειτουργία θα γίνονται με ιδιαίτερη προσοχή, με ή χωρίς χρήση μηχανικού εξοπλισμού.

- Οι αποκαλυπτόμενοι ή υπακαπτόμενοι οχετοί, θα υποστηρίζονται ή θα αντιστηρίζονται μεταλλικά κατά τρόπο που να εξασφαλίζεται η ακεραιότητά τους, τόσα κατά την διάρκεια της εκσκαφής όσο και μελλοντικά, μετά την επαναπλήρωση του ορύγματος.

Σε περίπτωση που απαιτείται ειδική υποστήλωση ή αντιστήριξη θα συντάσσεται σχετική μελέτη η οποία θα υποβάλλεται στην Υπηρεσία προς έγκριση. Οι απαιτούμενες εργασίες, σύμφωνα με την εγκεκριμένη μελέτη, θα επιμετρώνται ιδιαιτέρως προς πληρωμή.

- Η επανεπίχωση και προστασία του αγωγού θα γίνεται σύμφωνα με τα προβλεπόμενα στην Μελέτη και την Προδιαγραφή ΕΛΟΤ ΤΠ 1501-08-01-03-02.

- Εάν απαιτηθεί πλευρική μετάθεση εύκαμπτων σωλήνων, οι εργασίες θα επιτελούνται με την μεγαλύτερη δυνατή προσοχή και τα κατάλληλα μέσα και προσωπικό ώστε να αποφευχθεί οποιαδήποτε ζημιά επί των αγωγών αυτών.

- Ο Ανάδοχος θα μεριμνήσει για την λήψη των σχετικών αδειών εάν λόγοι ασφαλείας, υπαγορεύουν τη διακοπή λειτουργίας ορισμένων αγωγών (π.χ. αγωγών ΔΕΗ, κτλ), κατά την διάρκεια της εκτέλεσης των εργασιών.

6. Κριτήρια αποδοχής περαιωμένης εργασίας

Ισχύουν τα περί ποιοτικών ελέγχων, που αναφέρονται στις ακόλουθες Προδιαγραφές :ΕΛΟΤ ΤΠ 1501-02-07-02-00, ΕΛΟΤ ΤΠ 1501-02-03-00-00, ΕΛΟΤ ΤΠ 1501-02-04-00-00 και ΕΛΟΤ ΤΠ 1501-08-01-03-02. Εάν διαπιστωθεί μη συμμόρφωση της κατασκευής με τα ανωτέρω η Επίβλεψη έχει την δυνατότητα να αποδεχθεί την κατασκευή υπό όρους και να ορίσει τα διορθωτικά μέτρα που θα λάβει ο Ανάδοχος, χωρίς ιδιαίτερη αποζημίωση του εκ του λόγου αυτού.

7. Όροι υγείας — ασφάλειας και προστασίας περιβάλλοντος

7.1 Επισήμανση κινδύνων

Η εκτέλεση χωματουργικών εργασιών σε ζώνες διέλευσης υπογείων δικτύων προσαιξάνει τους συνήθεις κινδύνους των εκσκαφών για τα εργαζόμενο προσωπικό.

Η ανεύρεση υπογείων δικτύων κατά την εκτέλεση των εκσκαφών σημαίνει ότι εκτελούνται κατ' αρχήν σε χαλαρά εδάφη (έχει προηγηθεί εκσκαφή / επανεπίχωση κατά το παρελθόν).

Η εκτέλεση εργασιών κοντά σε υπόγεια καλώδια/υπό τάση ή αγωγούς αερίου πόλεως συνεπάγεται σοβαρότατες επιπτώσεις σε περίπτωση ατυχήματος (ηλεκτροπληξία, αναθυμιάσεις, έκρηξη).

Η εκτέλεση εργασιών στην περιοχή δικτύων υπό πίεση μπορεί να οδηγήσει σε ταχύτατη άνοδο της στάθμης του νερού εντός του ορύγματος.

Η πρόκληση ζημιών σε δίκτυο ακαθάρτων έχει δυσμενείς περιβαλλοντικές επιπτώσεις.

Η πρόκληση ζημιών σε υπόγεια τηλεφωνικά καλώδια, δεν έχει μεν άμεσες επιπτώσεις στο προσωπικό, αλλά απαιτεί σημαντικές εργασίες αποκατάστασης της σύνδεσης (επανάπλεξη καλωδίων, τοποθέτηση μούφας από ειδικευμένο προσωπικό), υψηλού κόστους.

7.2 Μέτρα Προστασίας

- Πριν από την εκτέλεση των εργασιών, θα μελετώνται λεπτομερώς τα σχέδια των ΟΚΩ, θα διενεργούνται ερευνητικές τομές και θα σαρώνεται η ζώνη του προβλεπόμενου ορύγματος με ηλεκτρονικούς ανιχνευτές υπεδάφους.

- Επισημαίνεται ότι ο εξοπλισμός αυτός με τις τεχνικές εξελίξεις που έχουν σημειωθεί, είναι σήμερα υψηλής αξιοπιστίας και προσιτός. Ο Κύριος του Έργου μπορεί κατά συνέπεια να απαιτήσει τη σάρωση του υπεδάφους πριν από την έναρξη των εργασιών.

- Η εκτέλεση των εργασιών με μηχανικά μέσα θα εκτελείται υποχρεωτικά με καθοδήγηση του χειριστή από έμπειρο χωματοουργό εργαζόμενο εντός του ορύγματος. Απαγορεύεται η εκτέλεση εργασιών χωρίς την καθοδήγηση του χειριστή του μηχανήματος.

- Οι εργασίες θα εκτελούνται υπό την διαρκή επίβλεψη έμπειρου εργοδηγού, ο οποίος θα παρακολουθεί συνεχώς τις παρειές του ορύγματος, το αποκαλυφθέν δίκτυο και τα μέτρα ασφαλείας (ΜΑΠ προσωπικού, αντιστηρίξεις κτλ.).
- Στο ορύγμα θα διατάσσονται ασφαλείς κλίμακες ανόδου καθόδου του εργαζόμενου προσωπικού.
- Επί τόπου του έργου θα υπάρχει επαρκές απόθεμα υλικών υποστύλωσης (καδρόνια, χαλύβδινα προφίλ, μάντες ανάρτησης, μεταλλικοί πάσσαλοι κ.λπ..) για την άμεση λήψη πρόσθετων μέτρων υποστύλωσης / αντιστηρίξης των δικτύων.
- Στη στέψη του ορύγματος θα διατηρείται καθαρή λωρίδα πλάτους τουλάχιστον 0,50 m εκατέρωθεν, επί της οποίας δεν θα αποτίθενται προϊόντα εκσκαφών.
- Το ανοικτό ορύγμα θα περιφράσσεται και κατά τις δυο λωρίδες

Υποχρεωτική επίσης είναι η χρήση μέσων ατομικής προστασίας (ΜΑΠ) κατά την εκτέλεση των εργασιών. Οι ελάχιστες απαιτήσεις παρουσιάζονται στον παρακάτω Πίνακα 1:

Πίνακας 1 — Ελάχιστες απαιτήσεις μέσω ατομικής προστασίας

| | |
|--------------------------------|-------------------------|
| Προστασία χεριών και βραχιόνων | Πρότυπο ΕΛΟΤ EN 388 |
| Προστασία κεφαλιού | Πρότυπο ΕΛΟΤ EN 397 |
| Προστασία ποδιών | Πρότυπο ΕΛΟΤ EN 20345-2 |

Θα τηρούνται αυστηρά τα λοιπά μέτρα ασφαλείας/ Προστασίας, που προβλέπονται από το εγκεκριμένο Σχέδιο Ασφάλειας - Υγείας του έργου (ΣΑΥ).

8. Τρόπος επιμέτρησης

Όταν κατά την εκτέλεση των εκσκαφών συναντώνται υπόγεια δίκτυα ΟΚΩ, ο Ανάδοχος δικαιούται πρόσθετης αποζημίωσης, πέραν της προβλεπομένης για τις εκσκαφές, υπό τις ακόλουθες προϋποθέσεις:

Η πρόσθετη αποζημίωση δεν έχει εφαρμογή στις περιπτώσεις εναέριων αγωγών ΟΚΩ (π.χ. γραμμών ΔΕΗ), ανεξάρτητα από τις τυχόν δυσχέρειες που μπορεί να προξενούν στην εκτέλεση των εργασιών.

Η επιμέτρηση θα συνοδεύεται από οριζοντιογραφία της ζώνης εκτέλεσης των εκσκαφών υπό κλίμακα 1:500, στην οποία θα απεικονίζονται τα απαντηθέντα δίκτυα και από χαρακτηριστικές διατομές, στις οποίες θα αναγράφονται τα χαρακτηριστικά των αγωγών που συναντώνται (διάμετρος, υλικό κατασκευής, αρμόδιος οργανισμός) και θα απεικονίζεται η αναλογούσα ζώνη δυσχερειών, σύμφωνα με τα καθοριζόμενα στην παρούσα (με αναγραφή του εμβαδού που αντιστοιχεί στη διατομή).

Επισημαίνεται ότι οι χορηγούμενες από τους ΟΚΩ πινακίδες των δικτύων είναι δυνατόν να είναι ανακριβείς ή ελλιπείς.

Ο Ανάδοχος οφείλει να προβαίνει σε επιμελή έρευνα εντοπισμού τυχόν υπαρχόντων δικτύων με ηλεκτρονικό εξοπλισμό ή δοκιμαστικές τομές και να εκτελεί εκσκαφές με μέγιστη προσοχή.

Τυχόν ζημιές σε υπάρχοντες και μη παρουσιαζόμενους σε σχέδια αγωγούς επιβαρύνουν αποκλειστικά τον Ανάδοχο, ο οποίος είναι υποχρεωμένος να τις επανορθώσει με δική του ευθύνη και δαπάνες.

Η πρόσθετη αυτή αποζημίωση καλύπτει:

• Τις δυσχέρειες της εκσκαφής, συμπεριλαμβανομένης χρήσης ελαφρών μηχανικών μέσων (μικρής απόδοσης) και της χειρωνακτικής εκτέλεσης προς αποφυγή ζημιών επί των υπαρχόντων αγωγών ΟΚΩ.

• Τις δυσχέρειες αναπέτασης των προϊόντων εκσκαφής στη ζώνη των αγωγών, λόγω περιορισμένης χρήσης ή απόδοσης των μηχανικών μέσων. Η μετά την αναπέταση αποκομιδή των προϊόντων εκσκαφών στις προσωρινές ή οριστικές θέσεις απόθεσης ή απόρριψης εντάσσεται στο αντικείμενο του αντίστοιχου άρθρου των εκσκαφών.

• Τις σποραδικές αντιστηρίξεις ή υποστηρίξεις των αγωγών, συμπεριλαμβανομένης και τυχόν απαιτούμενης τροποποίησης του συστήματος αντιστήριξης των παρειών ορυγμάτων. Οι συστηματικές αντιστηρίξεις των δικτύων για τις οποίες εκπονείται ειδική μελέτη επιμετρώνται ιδιαιτέρως κατά περίπτωση.

• Την αποκατάσταση τυχόν ζημιών που θα προκληθούν στους αγωγούς κατά την εκσκαφή.

• Τις τυχόν δυσχέρειες προσέγγισης υλικών και λειτουργίας μηχανημάτων.

• Τις τυχόν καθυστερήσεις των εργασιών λόγω ελέγχου των εργασιών εκσκαφής από τους αρμόδιους ΟΚΩ (όταν οι ενδιαφερόμενοι ΟΚΩ απαιτούν επίβλεψη των εργασιών από δικό τους προσωπικό). Οι καθυστερήσεις αυτές νοείται ότι θα είναι σε λογικό πλαίσιο και δεν θα ανατρέπουν το συνολικό χρονοδιάγραμμα του έργου. Σε αντίθετη περίπτωση θα επιλαμβάνεται του θέματος η Διευθύνουσα το έργο Υπηρεσία.

• Την λήψη των απαιτούμενων μέτρων υγείας και ασφάλειας.

• Την ανάσχυση και αποξήλωση των υφισταμένων δικτύων (σωλήνων ή καλωδίων) χωρίς να προξηνηθούν ζημιές εφόσον τούτο ζητηθεί από τον αρμόδιο ΟΚΩ.

• Την αποζημίωση των ΟΚΩ, σε περίπτωση καταστροφής των προς απόληψη υλικών.

• Την προσωρινή φύλαξη των ανασυρόμενων υλικών των δικτύων και την μεταφορά τους στις αποθήκες, που θα υποδειχτούν από τον αντίστοιχο ΟΚΩ.

• Την λήψη των απαιτούμενων αυξημένων μέτρων ασφάλειας.

• Την προμήθεια των απαραίτητων αναλώσιμων ή μη υλικών.

• Την μεταφορά και προσωρινή αποθήκευσή τους στο έργο.

• Την ενσωμάτωση ή τη χρήση τους στο έργο.

• Την φθορά και απομείωση των υλικών και την απόσβεση και τις σταλίες του εξοπλισμού.

• Την διάθεση και απασχόληση του απαιτούμενου προσωπικού, εξοπλισμού και μέσων για την εκτέλεση των εργασιών σύμφωνα με τους όρους της παρούσας Προδιαγραφής.

• Την συγκέντρωση των απορριμμάτων πάσης φύσεως που προκύπτουν κατά την εκτέλεση των εργασιών και την μεταφορά τους προς οριστική απόθεση.

• Την πραγματοποίηση όλων των απαιτούμενων δοκιμών, ελέγχων κ.λπ. για την πλήρη και έντεχνη εκτέλεση της εργασίας σύμφωνα με την παρούσα Προδιαγραφή, καθώς και των τυχόν διορθωτικών μέτρων (εργασία και υλικό) εάν διαπιστωθούν μη συμμορφώσεις κατά τις δοκιμές και τους ελέγχους.

Οι εργασίες αντιμετώπισης των δυσχερειών συνάντησης αγωγών ΟΚΩ θα επιμετρώνται ανά τρέχον μέτρο μήκους (μ.μ.) αγωγού που δυσχεραίνει την εκσκαφή του ορύγματος.

ΤΕΧΝΙΚΗ ΠΡΟΔΙΑΓΡΑΦΗ 9 (Τ.Π. 9)

ΑΜΦΙΠΛΕΥΡΑ ΕΡΓΟΤΑΞΙΑΚΑ ΣΤΗΘΑΙΑ ΟΔΟΥ, ΤΥΠΟΥ NEW JERSEY

1. ΠΕΡΙΓΡΑΦΗ

Το πλαστικό στηθαίο ασφαλείας θα είναι κατασκευασμένο από πολυαιθυλένιο υψηλής ποιότητας, ελαφρύ για τη μεταφορά και τοποθέτηση του, θα φέρει ειδικές υποδοχές για τη σύνδεση πολλών ομοίων μεταξύ τους με εύκολο θηλύκωμα. Στο πάνω μέρος θα φέρουν οπή με πώμα για την επιθυμητή πλήρωση του στηθαίου με νερό, ώστε να αυξάνεται κατά βούληση η ευστάθειά του, ενώ στο κάτω άκρο θα φέρουν οπές απορροής του αποθηκευμένου νερού.

2. ΧΑΡΑΚΤΗΡΙΣΤΙΚΑ

Το χρώμα τους θα είναι λευκό ή κόκκινο με βάρος 8 kg και θα γεμίζουν με νερό φτάνοντας περίπου τα 55 kg. Τυποποιημένες διαστάσεις βάσει προδιαγραφών ΥΠΕΧΩΔΕ (Μήκος x Ύψος x Πλάτος) 100 cm x 60 cm x 46 cm.

Προδιαγραφή: Υ.ΠΕ.ΧΩ.Δ.Ε. (ΦΕΚ 946B/09-07-2003).

3. ΤΟΠΟΘΕΤΗΣΗ

Τοποθετούνται μεταξύ τους εναλλάξ λευκό – κόκκινο με τις ειδικές εγκοπές για να προκαλούν την προσοχή των οδηγών.

4. ΕΦΑΡΜΟΓΕΣ

Οδικά δίκτυα, θέσεις επικίνδυνων σημείων, διόδια, αθλητικά κέντρα, εργοτάξια.

5. ΕΠΙΜΕΤΡΗΣΗ ΚΑΙ ΠΛΗΡΩΜΗ

Η επιμέτρηση θα γίνεται ανά μήνα παραμονής εκάστου στοιχείου (σπονδύλου) στο έργο, σύμφωνα με την εγκεκριμένη διάταξη εργοταξιακής σήμανσης και το εγκεκριμένο χρονοδιάγραμμα εκτέλεσης εργασιών. Η πληρωμή του Αναδόχου θα γίνεται για τις επιμέρους ποσότητες με τη συμβατική τιμή του Τιμολογίου. Η τιμή αυτή και η πληρωμή αποτελούν την πλήρη αποζημίωση του Αναδόχου για την παροχή όλων των απαιτούμενων μηχανημάτων, μεταφορικών μέσων, εφοδίων, υλικών και εργατοτεχνικού προσωπικού για την πλήρη και έντεχνη εκτέλεση της εργασίας, σύμφωνα με τα παραπάνω.

ΤΕΧΝΙΚΗ ΠΡΟΔΙΑΓΡΑΦΗ 10 (Τ.Π. 10)

ΣΤΕΓΑΝΩΣΗ ΚΑΙ ΠΡΟΣΤΑΣΙΑ ΕΠΙΦΑΝΕΙΩΝ ΣΚΥΡΟΔΕΜΑΤΟΣ

1. ΑΝΤΙΚΕΙΜΕΝΟ

Η ΤΠ αναφέρεται στα συστήματα επιφανειακής στεγάνωσης κατασκευών από σκυρόδεμα και επιφανειακής προστασίας του σκυροδέματος από προσβολές που οφείλονται στη χρήση του. Τα συστήματα αυτά θα εφαρμοστούν όπου και όπως προκύπτει από τα εγκεκριμένα σχέδια και σύμφωνα με τις εντολές της Υπηρεσίας. Οι σχετικές προτάσεις θα γίνουν από τον Ανάδοχο και υπόκεινται στην έγκριση της Υπηρεσίας.

2. ΓΕΝΙΚΗ ΠΕΡΙΓΡΑΦΗ ΥΛΙΚΩΝ

Το υλικό θα εφαρμοστεί με επάλειψη σε επιφάνειες έτοιμου σκυροδέματος, μετά από κατάλληλη προετοιμασία. Το υλικό θα είναι ασφαλτικό γαλάκτωμα υδατικής διασποράς (black bitumen paint) και η επάλειψη θα γίνει με χρήση ρολού, βούρτσας ή πιστολέττου. Η εφαρμογή του ασφαλτικού γαλακτώματος θα γίνεται σε δύο στρώσεις με ανάλωση ανά στρώση τουλάχιστον $0,15 \text{ lt/m}^2$.

Επίσης, θα γίνεται εφαρμογή υποστρώματος (primer) με αραιώση του γαλακτώματος με νερό σε αναλογία 1:1 ή με χρήση του υλικού που συνιστά ο προμηθευτής και ανάλωση $0,10 - 0,15 \text{ lt/m}^2$.

3. ΣΤΟΙΧΕΙΑ ΠΡΟΣ ΥΠΟΒΟΛΗ

Ο Ανάδοχος θα υποβάλει στην Υπηρεσία προς έγκριση έγκαιρα και πριν από οποιαδήποτε εργασία σκυροδέτησης, σχετικές προτάσεις για τον τύπο του συστήματος στεγάνωσης και προστασίας των επιφανειών σκυροδέματος που προτίθεται να χρησιμοποιήσει.

Η σχετική πρόταση του Αναδόχου θα συνοδεύεται από πλήρη και εμπειριστατωμένη σχετική μελέτη με κατασκευαστικά σχέδια και με όλες τις σχετικές προδιαγραφές ποιότητας και εφαρμογής του συστήματος, από την οποία θα προκύπτει ότι το προτεινόμενο σύστημα είναι δόκιμο και κατάλληλο για τις ειδικές απαιτήσεις και το είδος του έργου και ότι έχει εφαρμοστεί με επιτυχία σε παρόμοια έργα.

4. ΕΠΙΜΕΤΡΗΣΗ ΚΑΙ ΠΛΗΡΩΜΗ

Η επιμέτρηση θα γίνει για το πραγματικό εμβαδόν επικαλυπτόμενης επιφάνειας, σύμφωνα με τα σχέδια της μελέτης (ή τυχόν τροποποιήσεις που έγιναν από την Υπηρεσία).

Τυχόν ποσότητες που χρησιμοποιήθηκαν επιπλέον των σχεδίων της μελέτης χωρίς έγκριση της Επίβλεψης, επιμετρώνται αλλά δεν πληρώνονται.

Η πληρωμή θα γίνει ανά m^2 επικαλυπτόμενης επιφάνειας, σύμφωνα με τα αντίστοιχα άρθρα του τιμολογίου. Στην τιμή περιλαμβάνεται η προμήθεια των υλικών και η δαπάνη για τις εργασίες.

ΤΕΧΝΙΚΗ ΠΡΟΔΙΑΓΡΑΦΗ 11 (Τ.Π. 11)

ΜΕΤΑΛΛΙΚΑ ΣΤΗΘΑΙΑ ΑΣΦΑΛΕΙΑΣ

1. ΑΝΤΙΚΕΙΜΕΝΟ

Η ΤΠ αναφέρεται στα μεταλλικά στηθαία που τοποθετούνται για την ασφάλεια διερχομένων οχημάτων στην περιοχή των ορυγμάτων για την τοποθέτηση των αγωγών.

2. ΓΕΝΙΚΗ ΠΕΡΙΓΡΑΦΗ ΥΛΙΚΩΝ

Πρόκειται για σύστημα διακοπτόμενου στηθαίου ασφαλείας, που θα ακολουθεί τα Ευρωπαϊκά Πρότυπα για στηθαία ασφαλείας οδών EN 1317-1 και 2, το οποίο τοποθετείται στο κέντρο ενός ανοίγματος εκτάκτου ανάγκης και δύναται να χρησιμοποιηθεί για τη δημιουργία ανοίγματος απεριόριστου μήκους, καθώς και για την εκτροπή της κυκλοφορίας, σε προσωρινές ρυθμίσεις στους αυτοκινητόδρομους.

Η διάταξη θα αποτελείται από ενδιάμεσα χαλύβδινα συναρμολογούμενα στοιχεία, ύψους τουλάχιστον 0,80m και προαιρετικά από δύο ακραία στοιχεία. Η σύνδεση των μεταξύ τους στοιχείων θα γίνεται με κοχλίες. Οι ρυθμιζόμενοι τροχοί που θα είναι τοποθετημένοι εσωτερικά, καθώς και οι αρθρώσεις που θα είναι τοποθετημένες στα άκρα, θα εξασφαλίζουν την ολίσθηση του συστήματος, καθώς και την περιστροφή για την εκτροπή της κυκλοφορίας (bypass).

3. ΕΠΙΜΕΤΡΗΣΗ ΚΑΙ ΠΛΗΡΩΜΗ

Η επιμέτρηση γίνεται ανά μέτρο μήκους ανά μήνα χρησιμοποίησης.

ΤΕΧΝΙΚΗ ΠΡΟΔΙΑΓΡΑΦΗ 12 (Τ.Π. 12)

ΥΔΡΟΣΤΟΜΙΑ ΠΥΡΚΑΓΙΑΣ

1. Συγκρότημα Λήψης Παροχής Πυρόσβεσης

1.1. Τ Οι πυροσβεστικοί κρουνοί θα είναι ονομαστικής διαμέτρου DN 100 και ονομαστικής πίεσης λειτουργίας PN 16. Θα έχουν τουλάχιστον δύο στόμια εκροής, συμμετρικά δεξιά και αριστερά, διαμέτρου 2 1/2". Ορισμένα τμήματα του υδροστομίου θα είναι ορειχάλκινα (βάσης και πώματα στομιών λήψης, κεφαλή και άξονας χειρισμού, βάσεις με έδραση στομίου δικλείδας κ.λπ.). Η κατασκευή θα ανταποκρίνεται τουλάχιστο στις προδιαγραφές DIN 3222.

1.2. Η βάση του Υδροστομίου θα αποτελείται από ξεχωριστό τμήμα που θα είναι ενωμένο με ωτίδες και κοχλίες στο κύριο σώμα. Στο τμήμα αυτό της βάσης θα υπάρχει οπή εκκένωσης από την οποία θα διέρχεται νερό μόνο όταν θα κλείσει η δικλείδα της βάσης. Μετά την λήψη του νερού και το κλείσιμο της δικλείδας θα γίνεται αυτόματη εκκένωση του εσωτερικού χώρου του υδροστομίου από την μικρή οπή της βάσης.

1.3. Τα υδροστόμια πυρκαγιάς συνδέονται στο δίκτυο των σωλήνων PE κατά τον τρόπο που δείχνεται στο σχέδιο και στις θέσεις που σημειώνονται στα σχέδια των οριζοντιογραφιών. Γενικά τα υδροστόμια θα τοποθετηθούν στα πεζοδρόμια, περίπου μισό μέτρο από την κόψη των κρασπέδων. Όπου δεν υπάρχουνε πεζοδρόμια ή το πλάτος τους είναι μικρό μπορεί να τοποθετηθούν και γειτονικά προς τις οικοδομικές γραμμές κατά τον τρόπο που να είναι δυνατή η εύκολη χρησιμοποίησή τους.

1.4. Συνδέσεις υδροστομιών θα γίνουν σε σωλήνες Φ 110mm μέχρι και Φ 355mm. Η σύνδεση γίνεται με τοποθέτηση ταυ στον αγωγό που η διακλάδωσή του θα συνδέεται σε χαλυβδοσωλήνα Φ 100mm. Η τοποθέτηση του ταυ γίνεται οριζόντια ώστε σχεδόν οριζόντια να τοποθετηθεί και ο χαλυβδοσωλήνας Φ 100mm στο απαιτούμενο μήκος. Κοντά στη βάση του υδροστομίου πυρκαγιάς ο χαλυβδοσωλήνας διακόπτεται και συνδέεται με τεμάχιο χυτοσιδερένιου σωλήνα που φέρει στο άκρο του κατάλληλη μούφα με ελαστικό δακτύλιο στεγανότητας, ενώ στο άλλο άκρο του είναι φλαντζωτό. Στην συνέχεια τοποθετείται χυτοσιδερένια δικλείδα Φ100mm (της οποίας ο χειρισμός γίνεται από χυτοσιδηρό φρεάτιο εδάφους), καθώς και λοιπά εξαρτήματα σωληνώσεων Φ 100mm (πεδλωτή γωνία και χυτοσιδηρός αμφιφλαντζωτός σωλήνας σε όσο μήκος απαιτείται, στον οποίο συνδέεται το κάτω τμήμα του υδροστομίου).

1.5. Όπως αναφέρεται και στο αντίστοιχο άρθρο του τιμολογίου, το συγκρότημα λήψης νερού πυρόσβεσης αποτελείται από υδροστόμιο πυρκαγιάς με τη βάση του, από την πεδλωτή γωνία, από την συρταρωτή δικλείδα με την προστασία της (φρεάτιο εδάφους, κώδωνας χυτοσιδηρός κ.λπ.) και από το στραγγιστήριο και τους εγκιβωτισμούς (φρεατίου εδάφους, στήριξης δικλείδας και πέδιλου γωνίας κ.λπ.).

1.6. Κάθε κρουρός θα δοκιμαστεί σε υδραυλική πίεση σύμφωνα με τις απαιτήσεις του προτύπου ISO 5208-82. Η πίεση δοκιμής του σώματος του κρουνού θα είναι 1,5 φορά μεγαλύτερη της μέγιστης επιτρεπόμενης πίεσης λειτουργίας. Η πίεση για τον έλεγχο στεγανότητας (seat test) θα είναι 1,10 φορές μεγαλύτερη της μέγιστης επιτρεπόμενης.

1.7. Ο Ανάδοχος θα υποβάλλει πιστοποιητικό για την καταλληλότητα για χρήση σε πόσιμο νερό του ελαστικού υλικού που χρησιμοποιείται για εξασφάλιση της στεγανότητας.

Ο ανάδοχος μαζί με τους κρουρούς, πρέπει να υποβάλλει στην Διευθύνουσα Υπηρεσία τα ακόλουθα στοιχεία:

- Κατασκευαστής και χώρα προέλευσης.
- Τεχνική περιγραφή του τρόπου λειτουργίας του πυροσβεστικού κρουνού.



Ευρωπαϊκή Ένωση
Ευρωπαϊκό Ταμείο
Περιφερειακής Ανάπτυξης

ΕΠΙΧΕΙΡΗΣΙΑΚΟ ΠΡΟΓΡΑΜΜΑ
«ΑΝΑΤΟΛΙΚΗ ΜΑΚΕΔΟΝΙΑ ΚΑΙ ΘΡΑΚΗ»
2014 - 2020



- Σύνθεση και αντοχή του χυτοσιδήρου και των λοιπών υλικών.
- Σχέδιο με τις σημαντικότερες διαστάσεις.
- Βάρος
- Διάγραμμα απωλειών πίεσεως στο πεδίο λειτουργίας.
- Περιγραφή και τεχνικά στοιχεία για τον τρόπο βαφής.

Η ποιοτική παραλαβή θα γίνει από την Διευθύνουσα Υπηρεσία μετά τους παραπάνω ελέγχους και δοκιμές.

2. Επιμέτρηση και πληρωμή

Στην τιμή συμπεριλαμβάνονται και οι ακόλουθες εργασίες και υλικά μετά της μεταφοράς και τοποθέτησής των.

α. Αποξήλωση και ανακατασκευή του πεζοδρομίου, του κρασπεδορείθρου και της οδού.

β. Εκσκαφές σε πάσης φύσεως έδαφος για την κατασκευή του φρεατίου καθώς και για την σύνδεσή του με τον κεντρικό αγωγό, μετά της φορτοεκφόρτωσης και μεταφοράς των πλεοναζόντων προϊόντων εκσκαφής σε οποιαδήποτε απόσταση.

γ. Επιχώσεις με τα χέρια.

δ. Επίχριση με τσιμεντοκονία πατητή σε τρεις στρώσεις 600 kgf τσιμέντου, πάχους 3 cm με υγρομονωτική επάλειψη..

Η πληρωμή των ανωτέρω περιλαμβάνεται στο άρθρο του τιμολογίου της μελέτης «Στόμιο πυρόσβεσης».

ΤΕΧΝΙΚΗ ΠΡΟΔΙΑΓΡΑΦΗ 13 (Τ.Π. 13)

ΔΙΑΤΑΞΗ ΕΜΜΕΣΟΥ ΧΕΙΡΙΣΜΟΥ ΔΙΚΛΙΔΑΣ

1. ΑΝΤΙΚΕΙΜΕΝΟ

Δικλείδες τοποθετούνται μέσα σε όλα τα φρεάτια του δικτύου είτε τυχόν και έξω από αυτά.

Η προδιαγραφή αυτή αφορά στα αναφερόμενα εξαρτήματα έμμεσου χειρισμού, δηλαδή στα στόμια, στα στελέχη, τα βάρη και τους συνδέσμους.

Δυνατότητα έμμεσου χειρισμού δικλείδων πρέπει να εξασφαλισθεί σε όλες τις περιπτώσεις στις οποίες είναι αναγκαία και σκόπιμη η γρήγορη και εύκολη επέμβαση κατά την λειτουργία των εγκαταστάσεων. Τέτοιες περιπτώσεις έμμεσου χειρισμού παρουσιάζονται οπωσδήποτε σε θέσεις που οι δικλείδες βρίσκονται έξω από φρεάτια.

2. ΓΕΝΙΚΗ ΠΕΡΙΓΡΑΦΗ ΥΛΙΚΩΝ

Για κάθε διάμετρο δικλείδας απαιτείται αντίστοιχο χυτοσιδερένιο κάλυμμα προστασίας (κώδωνας) που τοποθετείται και εφαρμόζει στο άνω μέρος της και σκεπάζει το στέλεχος του χειρισμού της.

Στην επιφάνεια του εδάφους τοποθετείται χυτοσιδερένιο κυλινδρικό φρεάτιο στο απαιτούμενο βάθος με υποδοχή, σταθερό δίσκο με οπή διέλευσης στελέχους και κινητό κάλυμμα δεμένο με αλυσίδα ή σταθεροποιημένο με άξονα που να επιτρέπει την περιστροφή και άνοιγμα του καλύμματος.

Από τον κώδωνα μέχρι τον δίσκο του χυτοσιδερένιου φρεατίου τοποθετείται τεμάχιο από κύλινδρο ΡΕ (προστατευτικός σωλήνας). Το τεμάχιο αυτό προσαρμόζεται στην κεφαλή του κώδωνα και στο φρεάτιο εδάφους. Μέσα στον κύλινδρο τοποθετείται σιδερένιο στέλεχος χειρισμού. Το στέλεχος αυτό θα είναι ανθεκτικό, από σκληρό χάλυβα με ανάλογο μήκος και απαιτούμενη διατομή. Στο άνω μέρος του θα φέρει βάρη με πρισματική υποδοχή και ανάλογη κεφαλή για την προσαρμογή του φορητού κλειδιού χειρισμού. Το φρεάτιο εδάφους εγκιβωτίζεται σε σκυρόδεμα όπως φαίνεται στα σχέδια.

3. ΕΡΓΑΣΙΕΣ

Η τοποθέτηση είναι απλή. Στερεώνεται ο κώδωνας πάνω στη δικλείδα. Στη συνέχεια τοποθετείται ο προστατευτικός σωλήνας που στο κάτω μέρος του θα φέρει υποδοχή για την προσαρμογή του κώδωνα.

Είναι δυνατό ο προστατευτικός σωλήνας να αποτελείται από περισσότερα τεμάχια, (επιμηκυντικά) με κατάλληλες υποδοχές προσαρμογής. Τα τεμάχια αυτά εξαιτίας της ειδικής κατασκευής τους προστίθενται το ένα πάνω στο άλλο. Το σιδερένιο στέλεχος χειρισμού θα έχει το ίδιο μήκος με τον επιμηκυντικό προστατευτικό σωλήνα και θα προσαρμόζεται παρόμοια με πρισματικές υποδοχές σε περίπτωση πολλών τεμαχίων.

Αφού γίνει κοπή και κατεργασία των άκρων του στελέχους χειρισμού, των υποδοχών του κ.λπ. και η επιχώματωση, τοποθετείται το κυλινδρικό φρεάτιο εδάφους στην καθορισμένη θέση και εγκιβωτίζεται.

4. ΕΠΙΜΕΤΡΗΣΗ ΚΑΙ ΠΛΗΡΩΜΗ

Η επιμέτρηση γίνεται ανά τεμάχιο.

ΤΕΧΝΙΚΗ ΠΡΟΔΙΑΓΡΑΦΗ 14 (Τ.Π. 14)

ΔΙΚΤΥΑ ΑΠΟ ΣΩΛΗΝΕΣ ΠΟΛΥΑΙΘΥΛΕΝΙΟΥ ΥΨΗΛΗΣ ΠΥΚΝΟΤΗΤΑΣ (HDPE)

1. ΑΝΤΙΚΕΙΜΕΝΟ

Οι εργασίες που προδιαγράφονται στην παρούσα ΤΠ αφορούν στην κατασκευή υπογείων δικτύων ύδρευσης από σωλήνες πολυαιθυλενίου υψηλής πυκνότητας (HDPE) κλάσης PE 80 και PE 100.

2. ΚΡΙΤΗΡΙΑ ΑΠΟΔΟΧΗΣ ΕΝΣΩΜΑΤΟΥΜΕΝΩΝ ΥΛΙΚΩΝ

2.1 ΕΝΣΩΜΑΤΟΥΜΕΝΑ ΥΛΙΚΑ

Τα υλικά που ενσωματώνονται στα δίκτυα σωληνώσεων από πολυαιθυλένιο (PE) είναι:

- Σωλήνες πολυαιθυλενίου υψηλής πυκνότητας (HDPE) από πρώτες ύλες 2^{ης} και 3^{ης} γενιάς.
- Ειδικά τεμάχια από πολυαιθυλένιο υψηλής πυκνότητας ίδιων ιδιοτήτων με τους σωλήνες, ή λοιπά υλικά.

Οι σωλήνες ονομαστικής πίεσης μεγαλύτερης των 16 atm κατασκευάζονται κατά κανόνα από πολυαιθυλένιο 3ης γενιάς (PE 100).

Η ονομαστική πίεση των σωληνών δεν πρέπει να συγχέεται με την κλάση του υλικού (PE 80, PE 100).

Το πολυαιθυλένιο υψηλής ποιότητας HDPE (High Density Polyethylene), το πολυαιθυλένιο χαμηλής ποιότητας LDPE (Low Density Polyethylene) και το πολυπροπυλένιο (PP) υπάγονται στην κατηγορία των πολυολεφινών.

Τα πολυαιθυλένια είναι θερμοπλαστικά, δηλαδή μπορούν να μορφοποιηθούν θερμαινόμενα και να επαναστερεοποιηθούν οσεσδήποτε φορές.

Το μοριακό βάρος του πολυαιθυλενίου κυμαίνεται από 2000 έως 40.000.

Οι τυπικές ιδιότητες των υλικών HDPE παρουσιάζονται στον παρακάτω πίνακα.

| Ιδιότητα | Μονάδα | Μέθοδος δοκιμής | Τιμή |
|--|-------------------|----------------------------------|-----------|
| Δείκτης ροής MFI 190/5 | g/10min | EN ISO 1133:2000-02 ² | 0,3 - 0,7 |
| <i>Μηχανικές ιδιότητες σε θερμοκρασία 23°C και σχετική υγρασία 50%</i> | | | |
| Όριο διαρροής | N/mm ² | EN ISO 527-1:1996 ³ | 22 |
| Επιμήκυνση στο σημείο διαρροής | % | EN ISO 527-1:1996 ² | 15 |
| Αντοχή εφελκυσμού στην θραύση | N/mm ² | Ταχύτητα δοκιμής | 32 |
| Επιμήκυνση στην θραύση | % | 125 mm/min | > 800 |
| Αντοχή στην κάμψη | N/mm ² | EN ISO 178:2003 ⁴ | 28 |
| Μέτρο κάμψεως | N/mm ² | | 800 |
| Σκληρότητα Shore D | - | DIN 53505:2000-08 ⁵ | 60 |

² Plastics - Determination of the melt mass-flow rate (MFR) and the melt volume-flow rate (MVR) of thermoplastics (ISO 1133:1997) -- Πλαστικά - Προσδιορισμός της μαζικής παροχής τήγματος (MFR) και ογκομετρικής παροχής τήγματος (MVR) των θερμοπλαστικών

³ Plastics - Determination of tensile properties - Part 1: General principles (ISO 527-1:1993 including Corr 1:1994). -- Πλαστικά. Προσδιορισμός εφελκυστικών ιδιοτήτων. Μέρος 1: Γενικές αρχές.

⁴ Plastics - Determination of flexural properties (ISO 178:2001) -- Πλαστικά. Προσδιορισμός καμπτικών ιδιοτήτων.



Ευρωπαϊκή Ένωση
Ευρωπαϊκό Ταμείο
Περιφερειακής Ανάπτυξης

ΕΠΙΧΕΙΡΗΣΙΑΚΟ ΠΡΟΓΡΑΜΜΑ
«ΑΝΑΤΟΛΙΚΗ ΜΑΚΕΔΟΝΙΑ ΚΑΙ ΘΡΑΚΗ»
2014 - 2020



| | | | |
|--|-----------------|-------------------------------|------------------------|
| Αντοχή σε κρούση | - | EN ISO 8256:2004 ⁶ | χωρίς θραύση |
| <i>Θερμικές ιδιότητες</i> | | | |
| Περιοχή τήξεως | °C | | 130 |
| Συντελεστής γραμμικής διαστολής | K ⁻¹ | ASTM D 696-03 ⁷ | 1,7 • 10 ⁻⁴ |
| Θερμική αγωγιμότητα στους 20°C | W / m • K | DIN 52612-1 ⁸ | 0,43 |
| <i>Ηλεκτρικές ιδιότητες σε θερμοκρασία 20°C και σχετική υγρασία 50%.</i> | | | |
| Ειδική αντίσταση | Ω • cm | ASTM D257-99 ⁹ | > 10 ¹⁶ |
| Επιφανειακή αντίσταση | Ω | ASTM D257-99 ⁸ | > 10 ¹³ |

2.2 ΕΦΑΡΜΟΖΟΜΕΝΑ ΠΡΟΤΥΠΑ ΚΑΙ ΠΡΟΔΙΑΓΡΑΦΕΣ

Πρότυπα για σωλήνες δικτύων ύδρευσης

- EN 12201-1:2003 Plastics piping systems for water supply - Polyethylene (PE) - Part 1: General - Συστήματα σωληνώσεων υδροδότησης από πολυαιθυλένιο (PE). Μέρος 1: Γενικότητες.
- EN 12201-2:2003 Plastics piping systems for water supply - Polyethylene (PE) - Part 2: Pipes - Συστήματα πλαστικών σωλήνων για έργα ύδρευσης από πολυαιθυλένιο. Μέρος 2: Σωλήνες.
- EN 12201-3:2003 Plastics piping systems for water supply - Polyethylene (PE) - Part 3: Fittings -- Συστήματα πλαστικών σωλήνων για έργα ύδρευσης από πολυαιθυλένιο. Μέρος 3: Εξαρτήματα.
- EN 12201-4:2001 Plastics piping systems for water supply - Polyethylene (PE) - Part 4: Valves-- Συστήματα πλαστικών σωλήνων για έργα ύδρευσης από πολυαιθυλένιο. Μέρος 4: Βάνες.
- EN 12201-5:2003 Plastics piping systems for water supply - Polyethylene (PE) - Part 5: Fitness for purpose of the system. -- Συστήματα πλαστικών σωλήνων για έργα ύδρευσης από πολυαιθυλένιο. Μέρος 5: Καταλληλότητα συστημάτων

Πρότυπα για σωλήνες δικτύων ομβρίων και ακαθάρτων υπό πίεση για σωλήνες υπογείων και υπέργειων δικτύων

- EN 13244-1:2002 Plastics piping systems for buried and above-ground pressure systems for water for general purposes, drainage and sewerage - Polyethylene (PE) - Part 1: General -- Συστήματα πλαστικών σωληνώσεων υπογείων και υπέργειων δικτύων, ύδρευσης, αποστράγγισης και αποχέτευσης, από πολυαιθυλένιο (PE). Μέρος 1: Γενικά
- EN 13244-2:2002 Plastics piping systems for buried and above-ground pressure systems for water for general purposes, drainage and sewerage - Polyethylene (PE) - Part 2: Pipes --

⁵ Testing of rubber - Shore A and Shore D hardness test -- Μέθοδοι δοκιμής σκληρότητας ελαστικού Shore A και B.

⁶ Plastics - Determination of tensile-impact strength (ISO 8256:2004) -- Πλαστικά. Προσδιορισμός εφελκυστικής αντοχής από κρουστικά φορτία.

⁷ Standard Test Method for Coefficient of Linear Thermal Expansion of Plastics Between -30°C and 30°C With a Vitreous Silica Dilatometer -- Πρότυπη δοκιμή προσδιορισμού της γραμμικής θερμικής διαστολής των πλαστικών μεταξύ -30°C και 30°C, με χρήση παραμορφωσιμέτρου.

⁸ Testing of Thermal Insulating Materials; Determination of Thermal Conductivity by the Guarded Hot Plate Apparatus; Test Procedure and Evaluation. Δοκιμές θερμομονωτικών υλικών

⁹ Standard Test Methods for DC Resistance or Conductance of Insulating Materials -- Πρότυπη δοκιμή ηλεκτρικής αντίστασης και αγωγιμότητας μονωτικών υλικών (το πρότυπο DIN 53482 έχει αποσυρθεί, χωρίς να αντικατασταθεί).

Συστήματα πλαστικών σωληνώσεων υπογείων και υπέργειων δικτύων, ύδρευσης, αποστράγγισης και αποχέτευσης, από πολυαιθυλένιο (PE). Μέρος 2: Σωλήνες.

- EN 13244-3:2002 Plastics piping systems for buried and above-ground pressure systems for water for general purposes, drainage and sewerage - Polyethylene (PE) - Part 3: Fittings -- Συστήματα πλαστικών σωλήνων από πολυαιθυλένιο για υπόγεια ή υπέργεια δίκτυα ομβρίων και ακαθάρτων, Πολυαιθυλένιο (PE)- Μέρος 3: Εξαρτήματα, σύνδεσμοι
- EN 13244-4:2002 Plastics piping systems for buried and above-ground pressure systems for water for general purposes, drainage and sewerage - Polyethylene (PE) - Part 4: Valves -- Συστήματα πλαστικών σωλήνων από πολυαιθυλένιο για υπόγεια ή υπέργεια δίκτυα ομβρίων και ακαθάρτων, Πολυαιθυλένιο (PE)- Μέρος 4: Δικλείδες
- EN 13244-5:2002 Plastics piping systems for buried and above-ground pressure systems for water for general purposes, drainage and sewerage - Polyethylene (PE) - Part 5: Fitness for purpose of the system -- Συστήματα πλαστικών σωλήνων από πολυαιθυλένιο για υπόγεια ή υπέργεια δίκτυα ομβρίων και ακαθάρτων, Πολυαιθυλένιο (PE)- Μέρος 5: Καταλληλότητα συστημάτων.

Πρότυπα εξαρτημάτων

- EN 1680:1997 Plastics piping systems - Valves for polyethylene (PE) piping systems - Test method for leaktightness under and after bending applied to the operating mechanisms -- Συστήματα πλαστικών σωληνώσεων - Βαλβίδες για συστήματα σωληνώσεων από πολυαιθυλένιο (PE) - Μέθοδος δοκιμής για στεγανότητα υπό κάμψη του μηχανισμού λειτουργίας και μετά από αυτή.
- EN 10284:2000 Malleable cast iron fitting with compression ends for polyethylene (PE) piping systems -- Λυόμενοι σύνδεσμοι μαλακού χυτοσιδήρου για συστήματα σωληνώσεων πολυαιθυλενίου (PE).
- EN 12100:1997 Plastics piping systems - Polyethylene (PE) valves - Test method for resistance to bending between supports -- Συστήματα πλαστικών σωληνώσεων - Βαλβίδες πολυαιθυλενίου (PE) - Μέθοδος δοκιμής της αντοχής σε κάμψη μεταξύ στηριγμάτων.

Πρότυπα δοκιμών

- EN 12099 Plastics Piping Systems - Polyethylene Piping Materials and Components - Determination of Volatile Content -- Συστήματα πλαστικών σωληνώσεων - Υλικά και συστατικά μέρη σωληνώσεων πολυαιθυλενίου - Προσδιορισμός της περιεκτικότητας των πτητικών.
- EN 921:1994 Plastics piping systems - Thermoplastics pipes - Determination of resistance to internal pressure at constant temperature -- Συστήματα πλαστικών σωληνώσεων - Θερμοπλαστικοί σωλήνες - Προσδιορισμός της αντοχής σε εσωτερική πίεση υπό σταθερή θερμοκρασία.
- EN 12119:1997 Plastics piping systems - Polyethylene (PE) valves - Test method for resistance to thermal cycling -- Συστήματα πλαστικών σωληνώσεων - Βάνες πολυαιθυλενίου (PE) - Μέθοδος δοκιμής για την αντοχή σε κυκλική θερμική εναλλαγή.

2.3 ΑΠΟΔΕΚΤΑ ΥΛΙΚΑ – ΔΟΚΙΜΕΣ ΜΙΓΜΑΤΟΣ ΠΡΩΤΗΣ ΥΛΗΣ - ΔΟΚΙΜΕΣ ΣΩΛΗΝΩΝ

Γενικά

Τα υλικά κατασκευής των σωλήνων και εξαρτημάτων θα πληρούν τις απαιτήσεις των Ευρωπαϊκών Προδιαγραφών (EN) και θα παράγονται σύμφωνα με αυτές.



Ευρωπαϊκή Ένωση
Ευρωπαϊκό Ταμείο
Περιφερειακής Ανάπτυξης

ΕΠΙΧΕΙΡΗΣΙΑΚΟ ΠΡΟΓΡΑΜΜΑ
«ΑΝΑΤΟΛΙΚΗ ΜΑΚΕΔΟΝΙΑ ΚΑΙ ΘΡΑΚΗ»
2014 - 2020



Προϊόντα από άλλα κράτη - μέλη της Ευρωπαϊκής Κοινότητας και πρώτες ύλες από κράτη - μέλη του Ευρωπαϊκού Οικονομικού Χώρου, τα οποία δεν ανταποκρίνονται στην παρούσα Τεχνική Προδιαγραφή, θεωρούνται ισοδύναμα, συμπεριλαμβανομένων των δοκιμών και ελέγχων που διεξήχθησαν στο κράτος κατασκευής, όταν με αυτούς επιτυγχάνεται στον ίδιο βαθμό επαρκώς η απαιτούμενη στάθμη προστασίας ως προς την ασφάλεια, την υγεία και την καταλληλότητα χρήσης.

Για την αποδοχή των προτεινομένων σωλήνων και εξαρτημάτων προς ενσωμάτωση στο έργο ο Ανάδοχος θα υποβάλει στην Υπηρεσία προς έγκριση φάκελο με τα ακόλουθα στοιχεία:

- παρουσίαση του εργοστασίου παραγωγής των προϊόντων HDPE,
- πιστοποιητικά από αναγνωρισμένο φορέα /εργαστήριο σύμφωνα με τις ισχύουσες κοινοτικές διατάξεις (EN ISO/IEC 17025:2005-08: General requirements for the competence of testing and calibration laboratories -- Γενικές απαιτήσεις για την επάρκεια των εργαστηρίων δοκιμών και διακριβώσεων), από τα οποία θα προκύπτει συμμόρφωση των προϊόντων προς τις απαιτήσεις των ισχυόντων προτύπων (βλ. πίνακα προτύπων),
- πίνακες/ στοιχεία αναλόγων εφαρμογών των προϊόντων,
- πίνακες διαστάσεων/ χαρακτηριστικών των παραγομένων προϊόντων,
- σχέδια λεπτομερειών των ειδικών τεμαχίων και των συνδέσμων του συστήματος που παράγει το εργοστάσιο,
- οδηγίες εγκατάστασης/ σύνδεσης.

Τα ανωτέρω στοιχεία θα υποβάλλονται κατά προτίμηση στην Ελληνική γλώσσα και κατ' ελάχιστον θα περιλαμβάνουν περίληψη στην Ελληνική και πλήρη κείμενα/ στοιχεία στην Αγγλική.

Οι σωλήνες και τα εξαρτήματα θα έχουν κατασκευαστεί με πιστοποιημένη κατά EN ISO 9000:2000-12 (Quality management systems - Fundamentals and vocabulary - Συστήματα διαχείρισης ποιότητας - Βασικές αρχές και λεξιλόγιο) παραγωγική διαδικασία.

Οι σωλήνες και τα εξαρτήματά τους θα συνοδεύονται από πιστοποιητικό καταλληλότητας για χρήση σε δίκτυα πόσιμου νερού, από επίσημη Αρχή, Οργανισμό ή Ινστιτούτο χώρας της ΕΕ (π.χ. DVGW, Drinking Water Inspectorate for use in Public Water Supply and Swimming pools).

Οι σωλήνες θα έχουν παραχθεί το πολύ ένα εξάμηνο πριν την προσκόμισή τους στο έργο προς τοποθέτηση.

Σύνθεση της πρώτης ύλης πολυαιθυλενίου (compound) – Τιμή MRS

Το μίγμα του πολυαιθυλενίου - υψηλής πυκνότητας HDPE (compound) των σωλήνων θα είναι:

- δεύτερης γενιάς, τύπου PE 80 (MRS 8 κατά EN ISO 9080:2003-10¹⁰, EN ISO 1167-1:2003-07¹¹, EN ISO 12162:1996-04¹²) ή
- τρίτης γενιάς τύπου, PE 100 (MRS 10 κατά EN ISO 9080:2003-10¹, EN ISO 1167-1:2003-07², EN ISO 12162:1996-04³)

¹⁰ Plastics piping and ducting systems - Determination of the long-term hydrostatic strength of thermoplastics materials in pipe form by extrapolation (ISO 9080:2003) -- Συστήματα πλαστικών σωληνώσεων και αγωγών. Προσδιορισμός της μακρόχρονης υδροστατικής αντοχής των σωληνωποιημένων υλικών με την μέθοδο της εξωτερικής παρεμβολής.

¹¹ Thermoplastics pipes, fittings and assemblies for the conveyance of fluids - Determination of the resistance to internal pressure - Part 1: General method (ISO/DIS 1167-1:2003) -- Θερμοπλαστικοί σωλήνες και εξεργήματα για την μεταφορά ρευστών. Προσδιορισμός της αντοχής σε εσωτερική πίεση. Μέρος 1: Γενική Μέθοδος δοκιμής

¹² Classification of thermoplastic materials in pipe form based on the resistance against internal hydrostatic pressure - Material designation and calculations (ISO 12162:1995) -- Κατάταξη θερμοπλαστικών υλικών σωληνώσεων ως προς την αντοχή σε εσωτερική υδροστατική πίεση. Σήμανση υλικού και υπολογισμοί.



Ευρωπαϊκή Ένωση
Ευρωπαϊκό Ταμείο
Περιφερειακής Ανάπτυξης

ΕΠΙΧΕΙΡΗΣΙΑΚΟ ΠΡΟΓΡΑΜΜΑ
«ΑΝΑΤΟΛΙΚΗ ΜΑΚΕΔΟΝΙΑ ΚΑΙ ΘΡΑΚΗ»
2014 - 2020



MRS: Minimum Required Strength: ελάχιστη απαιτούμενη αντοχή: είναι η αντοχή του υλικού όπως προκύπτει από υδραυλικές δοκιμές πίεσης κατά EN ISO 1167-1:2003-07 ή κατά EN 921:1994 (αναμενόμενη αντοχή μετά από περίοδο 50 ετών που προσδιορίζεται με τουλάχιστον 30 δοκιμές πίεσης σε θερμοκρασίες 20⁰, 60⁰, 80⁰ C).

Στο παρακάτω διάγραμμα απεικονίζονται τα αποτελέσματα δοκιμής υλικού κατηγορίας PE 100.

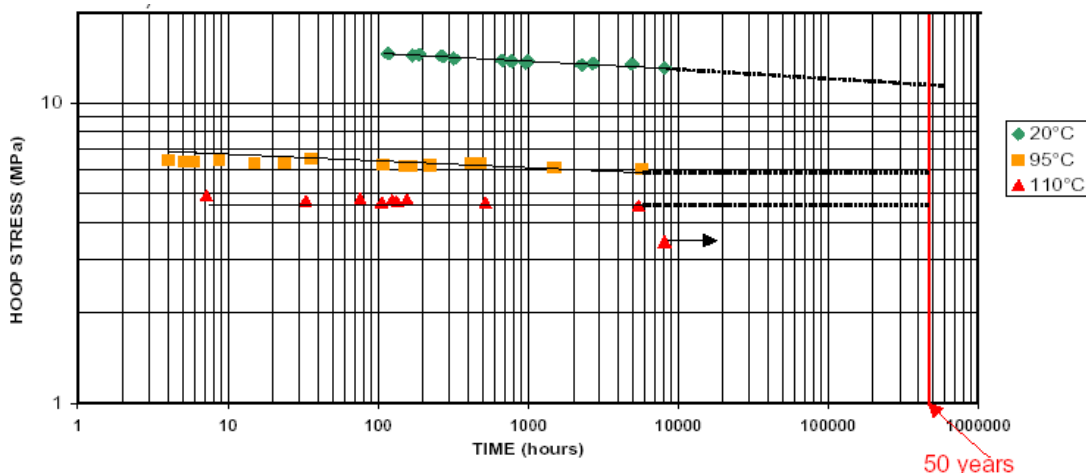

Η κλάση 100 είναι περίπου κατά 25% ανθεκτικότερη σε πίεση από την κλάση 80, και αυτό έχει ως αποτέλεσμα μικρότερα πάχη τοιχωμάτων για την αυτή ονομαστική πίεση του σωλήνα.

Η επιλογή της κλάσης PE 100 ή PE 80 καθορίζεται στην Μελέτη. Εάν δεν καθορίζεται στην Μελέτη, συνιστάται η επιλογή της κλάσης PE 100 καθώς η κλάση αυτή παρουσιάζει καλύτερη αντίσταση στην δοκιμή RCP (Rapid crack propagation: ταχεία επέκταση ρηγματώσεων) και μειώνει την πιθανότητα διαρροών του δικτύου.

Ειδικό βάρος

Το πολυμερές κατασκευής των σωλήνων θα έχει πυκνότητα στην περιοχή 953 - 960 Kg/m³ στους 23⁰ C και σε κάθε περίπτωση μεγαλύτερη από 930 Kg/m³. Ο έλεγχος της πυκνότητας αποσκοπεί στην διαπίστωση ότι δεν εμπεριέχεται πολυαιθυλένιο χαμηλής πυκνότητας στα μίγματα.

Για την διάκριση μεταξύ των διαφόρων κλάσεων πολυαιθυλενίου και τον έλεγχο τυχόν ενσωμάτωσης υλικού άλλης ποιότητας παρατίθενται οι πυκνότητες διαφόρων κατηγοριών πολυαιθυλενίου:

| | |
|---|-----------------------------|
| HDPE (Πολυαιθυλένιο υψηλής πυκνότητας): | 940 – 965 Kg/m ³ |
| MDPE (Πολυαιθυλένιο μέσης πυκνότητας): | 930 – 940 Kg/m ³ |
| LLDPE (Γραμμικό, χαμηλής πυκνότητας πολυαιθυλένιο): | 910 – 930 Kg/m ³ |
| LDPE (Πολυαιθυλένιο χαμηλής πυκνότητας): | 900 – 910 Kg/m ³ |

Δείκτης ροής

Θα τηρούνται τα όρια που προβλέπονται στο EN 12201-1:2003. Η δοκιμή αφορά στην συμπεριφορά του ρευστού υλικού (σχετικό πρότυπο EN ISO 1133:2000-02: Plastics - Determination of the melt mass-flow rate (MFR) and the melt volume-flow rate (MVR) of thermoplastics (ISO 1133:1997) - Πλαστικά - Προσδιορισμός της μαζικής παροχής τήγματος (MFR) και ογκομετρικής παροχής τήγματος (MVR) των θερμοπλαστικών).



Ευρωπαϊκή Ένωση
Ευρωπαϊκό Ταμείο
Περιφερειακής Ανάπτυξης

ΕΠΙΧΕΙΡΗΣΙΑΚΟ ΠΡΟΓΡΑΜΜΑ
«ΑΝΑΤΟΛΙΚΗ ΜΑΚΕΔΟΝΙΑ ΚΑΙ ΘΡΑΚΗ»
2014 - 2020



Ο δείκτης ροής MFI (Melt flow index) θα είναι το πολύ 0,4 – 0,5 g/10 min.

Περιεκτικότητα σε πτητικά και νερό

Μετράται η απώλεια υλικού μετά από 1 ώρα σε φούρνο στους 105 °C κατά EN 12118:1997 (Plastics piping systems - Determination of moisture content in thermoplastics by coulometry -- Συστήματα πλαστικών σωληνώσεων - Προσδιορισμός της περιεκτικότητας σε υγρασία στα θερμοπλαστικά με κουλλομετρία).

Η επιτρεπόμενη απώλεια πτητικών ανέρχεται σε 350kg/m³, η δε επιτρεπόμενη απώλεια νερού κάτω από 300 mg/kg.

Αντίσταση σε επέκταση ρωγμής (Resistance to crack propagation-RCP)

Για τον έλεγχο αυτό υπάρχουν δύο μέθοδοι δοκιμής.

α) Η πλήρης δοκιμή (full scale test) σύμφωνα με το EN ISO 13478:2005-04 (Thermoplastics pipes for the conveyance of fluids - Determination of resistance to rapid crack propagation [RCP] - Full-scale test [FST] [ISO/DIS 13478:2004] - Θερμοπλαστικοί σωλήνες για τη μεταφορά ρευστών - Προσδιορισμός της αντίστασης σε γρήγορη ανάπτυξη ρήγματος [RCP] - Δοκιμή πλήρους κλίμακος [FST]).

β) Η μικρής κλίμακας δοκιμή (Small scale Steady state – S4 – Test) κατά EN ISO 13477:2005-05 (Thermoplastics pipes for the conveyance of fluids -- Determination of resistance to rapid crack propagation [RCP] - Small-scale steady-state test [S4 test] [ISO/DIS 13477:2005] - Θερμοπλαστικοί σωλήνες για την μεταφορά υγρών. Προσδιορισμός της αντίστασης σε ταχεία επέκταση ρηγμάτωσης. Δοκιμή μικρής κλίμακας υπό σταθερές συνθήκες).

Κατά την δοκιμή αυτή δημιουργείται μια ρωγμή συγκεκριμένου μεγέθους. Κατόπιν αυξάνεται η πίεση του αγωγού και μετράται η κρίσιμη πίεση η οποία και καταγράφεται.

2.4 ΣΗΜΑΝΣΗ ΣΩΛΗΝΩΝ

Οι σωλήνες θα φέρουν δύο σειρές σήμανσης χρώματος λευκού αντιδιαμετρικά τυπωμένες και ανά μέτρο μήκους σωλήνα, που θα έχουν την εξής ενδεικτική μορφή π.χ για PE 100:

Φορέας Έργου – ΑΓΩΓΟΣ HDPE/ Φ AAA X BBB PN 12,5

XXXX=YYYY=ZZZZ=PE 100 = όπου:

HDPE = πολυαιθυλένιο υψηλής πυκνότητας

ΦAAA X BBB =εξωτερική διάμετρος X πάχος τοιχώματος

PN 12,5= κλάση πίεσης σε atm ή bar

XXXX = όνομα κατασκευαστή

YYYY =χρόνος παραγωγής από την μία πλευρά και αύξων αριθμός μήκους από την αντιδιαμετρική

ZZZZ = τα εφαρμοζόμενα πρότυπα για την παραγωγή και την δοκιμασία των σωλήνων στο εργοστάσιο των σωλήνων αυτών και για τον έλεγχο αυτών

PE 100 = η κατάταξη της πρώτης ύλης

2.5 ΔΙΑΣΤΑΣΕΙΣ ΣΩΛΗΝΩΝ

Οι διαστάσεις των σωλήνων θα συμφωνούν με τα αντίστοιχα πρότυπα.

Ενδεικτικά δίνεται ο παρακάτω πίνακας τυπικών διαστάσεων για σωλήνες «PE 100 των 125 atm»



Ευρωπαϊκή Ένωση
Ευρωπαϊκό Ταμείο
Περιφερειακής Ανάπτυξης

ΕΠΙΧΕΙΡΗΣΙΑΚΟ ΠΡΟΓΡΑΜΜΑ
«ΑΝΑΤΟΛΙΚΗ ΜΑΚΕΔΟΝΙΑ ΚΑΙ ΘΡΑΚΗ»
2014 - 2020



| Διάμετρος (mm) | Πάχος τοιχωμάτων (mm) | | Βάρος (Kg/m) |
|-------------------|-----------------------|------|-----------------|
| | Min | Max | |
| 110 | 8,1 | 9,1 | 2,60 |
| 125 | 9,2 | 10,3 | 3,35 |
| 140 | 10,3 | 11,5 | 4,20 |
| 160 | 11,8 | 13,1 | 5,49 |
| 180 | 13,3 | 14,8 | 6,96 |
| 200 | 14,7 | 16,3 | 8,54 |
| 225 | 16,6 | 18,4 | 10,8 |
| 250 | 18,4 | 20,4 | 13,4 |
| 280 | 20,6 | 22,8 | 16,7 |
| 315 | 23,2 | 25,7 | 21,2 |
| 355 | 26,1 | 28,9 | 26,9 |
| 400 | 29,4 | 32,5 | 34,1 |
| 450 | 33,1 | 36,6 | 43,2 |

3. ΜΕΘΟΔΟΣ ΚΑΤΑΣΚΕΥΗΣ – ΑΠΑΙΤΗΣΕΙΣ ΤΕΛΕΙΩΜΕΝΗΣ ΕΡΓΑΣΙΑΣ

3.1 ΜΕΤΑΦΟΡΑ ΚΑΙ ΑΠΟΘΗΚΕΥΣΗ ΥΛΙΚΩΝ

Η διακίνηση και η αποθήκευση των σωλήνων και των ειδικών τεμαχίων θα γίνεται με προσοχή για την αποφυγή φθορών. Τα οχήματα μεταφοράς θα έχουν μήκος τέτοιο ώστε οι σωλήνες να μην εξέχουν από την καρότσα.

Για την φορτοεκφόρτωση θα χρησιμοποιούνται γερανοί ή λοιπά ανυψωτικά μηχανήματα. Σε καμία περίπτωση δεν επιτρέπεται η εκφόρτωση με ανατροπή. Απαγορεύεται η χρήση συρματόσχοινου ή αλυσίδων για τους χειρισμούς των σωλήνων. Οι χειρισμοί θα γίνονται υποχρεωτικά με ιμάντες (σαμπάνια).

Οι σωλήνες θα αποθηκεύονται σε στεγασμένους χώρους και θα τοποθετούνται σε τέτοια διάταξη (π.χ. διάταξη πυραμίδας), ώστε να αποφευχθούν στρεβλώσεις και παραμορφώσεις λόγω υπερκείμενου βάρους. Κάθε διάμετρος θα στοιβάζεται χωριστά.

Μέχρι την τοποθέτησή τους τα τεμάχια σύνδεσης των σωλήνων θα παραμένουν στα κιβώτια συσκευασίας τους.

Επισημαίνονται προς αποφυγή τα ακόλουθα:

α) Η μεγάλη παραμονή σε υψηλές θερμοκρασίες και η έκθεση στον ήλιο. Η μέγιστη παραμονή των μπλε σωλήνων στο ύπαιθρο σε καμία περίπτωση δεν θα υπερβαίνει τους τέσσερις μήνες.

β) Η ανομοιόμορφη κατανομή θερμοκρασίας περιφερειακά στην διατομή, καθ' όσον μπορεί να προκαλέσει στρέβλωση ή λυγισμό στον σωλήνα.

γ) Η αξονική ή εγκάρσια φόρτιση καθ' όσον μπορεί να προκαλέσει παραμόρφωση (πλάτυνση) της διαμέτρου.

δ) Το σύριμο, ρίψη ή στοιβάξη σε τραχείες επιφάνειες. Εάν οι σωλήνες φορτοεκφορτώνονται με συρματόσχοινα ή αλυσίδες θα προστατεύονται κατάλληλα από εκδορές και χαράξεις.

ε) Η υπερβολική επιφόρτιση των αποθηκευμένων σωλήνων (π.χ. εσφαλμένη στοιβάση).

Ορθή προοπτική αποτελεί η στοιβάση σε ύψος έως 1,5 m, με επαφή των σωλήνων κατά γενέτειρα. Η κάτω στρώση θα εδράζεται σε επίπεδη καθαρή επιφάνεια και καθ' όλο το μήκος των σωλήνων. Κατά την αποθήκευση σωλήνων διαφορετικών σειρών και διαμέτρων, οι πλέον άκαμπτοι θα διατάσσονται στο κάτω

μέρος της στοίβας.

Αν οι σωλήνες έχουν προδιαμορφωμένα άκρα (π.χ. φλαντζωτοί σωλήνες), τα άκρα αυτά θα προεξέχουν.

Τα άκρα των σωλήνων που έχουν υποστεί επεξεργασία για σύνδεση θα προστατεύονται από χτυπήματα.

Τα φορτηγά αυτοκίνητα που χρησιμοποιούνται για την μεταφορά των σωλήνων θα έχουν καρότσα με λείες επιφάνειες, χωρίς προεξοχές αιχμηρών αντικειμένων που θα μπορούσαν να τραυματίσουν τους σωλήνες.

3.2 ΤΟΠΟΘΕΤΗΣΗ ΣΩΛΗΝΩΝ ΣΤΟ ΟΡΥΓΜΑ

Ο πυθμένας του ορύγματος θα διαμορφώνεται σύμφωνα με τα προβλεπόμενα βάθη και κλίσεις από την εγκεκριμένη μελέτη, θα είναι επίπεδος και απαλλαγμένος από πέτρες. Οι σωλήνες τοποθετούνται επί αμμοχαλικώδους στρώσης σύμφωνα με τα καθοριζόμενα στην μελέτη.

Η τοποθέτηση των σωλήνων στο όρυγμα θα γίνεται με χρήση ιμάντων. Η χρήση μεταλλικών αλυσίδων, καλωδίων, αγκίστρων και λοιπών εξαρτημάτων που μπορεί να βλάψουν την προστατευτική επένδυση απαγορεύεται.

Η εκτροπή κάθε σωλήνα από τον επόμενο, τόσο οριζοντιογραφικά όσο και υψομετρικά δεν θα υπερβαίνει τις γωνίες που συνιστά ο κατασκευαστής για το είδος των χρησιμοποιούμενων συνδέσμων, και σε κάθε περίπτωση δεν θα υπερβαίνει τα εξής όρια :

| | |
|---------------------|------|
| Φ 500 mm: | 3,0° |
| Φ 600 έως 900 mm: | 2,0° |
| Φ 1000 έως 1400 mm: | 1,0° |
| Φ 1400 mm: | 0,5° |

Κατά την επίχωση του σωλήνα τα υλικά επίχωσης θα διευθετούνται κατά τρόπο τέτοιο ώστε να περιβάλλουν τον αγωγό και να συμπληρώνουν πλήρως το διάκενο μεταξύ σωλήνος και ορύγματος (πλήρες πλευρικό σφήνωμα αγωγού). Στην συνέχεια η στρώση εγκιβωτισμού του σωλήνα θα συμπυκνώνεται επαρκώς με χρήση ελαφρού δονητικού εξοπλισμού.

Η υπόλοιπη επίχωση του ορύγματος θα γίνεται κατά στρώσεις σύμφωνα με την ΠΕΤΕΠ 08-01-03-02: "Επανεπίχωση Απομένουτος Όγκου Εκσκαφών Υπογείων Δικτύων".

Καθ' όλη την διάρκεια της τοποθέτησης και του εγκιβωτισμού των σωλήνων ο Ανάδοχος θα λαμβάνει τα απαραίτητα μέτρα ώστε να μην προκληθεί βλάβη στις σωληνώσεις από οποιαδήποτε αιτία.

Σε κάθε διακοπή της εργασίας τοποθέτησης των σωλήνων το τελευταίο άκρο θα εμφράσσεται για προστασία του σωλήνα από την εισχώρηση ρυπαντών.

3.3 ΣΥΝΔΕΣΗ ΣΩΛΗΝΩΝ

Η μέθοδος σύνδεσης των σωλήνων πολυαιθυλενίου τόσο μεταξύ τους όσο και με τα ειδικά τεμάχια PE εξαρτάται από την διάμετρο και την πίεση λειτουργίας τους.

Για διαμέτρους σωλήνων έως και Φ225 και πίεση λειτουργίας έως 12,5 bar κατά κανόνα η σύνδεση γίνεται με ηλεκτροσυγκόλληση (electrofusion welding).

Για μεγαλύτερες διαμέτρους ή υψηλότερες πιέσεις λειτουργίας εφαρμόζεται η μετωπική θερμική συγκόλληση (butt fusion welding). Το PE συγκολλάται αυτογενώς. Σε κατάσταση τήξης, στους 220 °C και υπό πίεση δημιουργούνται νέοι δεσμοί μεταξύ των μορίων του PE και έτσι επιτυγχάνεται η συγκόλληση δύο διαφορετικών τεμαχίων σωλήνων, η κατανομή των φορτίων σε ολόκληρο το μήκος της

σωληνογραμμής και η διατήρηση λείας εσωτερικής επιφάνειας.

Ηλεκτροσυγκόλληση

Η συγκόλληση επιτυγχάνεται με χρήση ειδικού τεμαχίου από ΡΕ με ενσωματωμένη σπироειδή διάταξη ηλεκτρικής αντίστασης: ηλεκτρομούφα (electrofusion socket). Η ηλεκτρομούφα τροφοδοτείται από ηλεκτρογεννήτρια, η έξοδος της οποίας ρυθμίζεται αναλόγως της διαμέτρου του σωλήνα.

Προετοιμασία: οι άκρες του σωλήνα κόβονται κάθετα (υπό ορθή γωνία ως προς άξονα του σωλήνα) με κατάλληλο εργαλείο κοπής σωλήνων επιστρωμάτων επιφανειακής οξειδωσης. Καθαρίζεται επιμελώς το επίστρωμα και στα δύο τμήματα που πρόκειται να συγκολληθούν και σε μήκος κατά τουλάχιστον 10 mm μεγαλύτερο της ημιδιάστασης της ηλεκτρομούφας. Οι επιφάνειες που έχουν αδροποιηθεί θα καθαρίζονται με καθαρό ύφασμα χωρίς χνούδι ή με μαλακό χαρτί εμποτισμένο σε απορρυπαντικό (π.χ. ασετόν). Σε κάθε περίπτωση θα αποφεύγεται η χρήση υλικών απόξεσης (γυαλόχαρτου, λίμας, τροχού λείανσης) καθώς και η χρήση διαλυτικών, που περιέχουν τριχλωροαιθυλένιο, βενζίνη, αιθυλική αλκοόλη (οινόπνευμα).

Τα προς σύνδεση τμήματα θα ευθυγραμμίζονται και θα διατηρούνται ομοαξονικά με χρήση συσφιγκτήρων, οι οποίοι θα παραμένουν μέχρι να ψυχθεί πλήρως η ηλεκτρομούφα.

Κατά την συγκόλληση δεν επιτρέπεται η μετακίνηση του συνδετήρα ευθυγράμμισης, η άσκηση πίεσης στο σημείο σύνδεσης, καθώς και η απότομη μεταβολή της θερμοκρασίας (με νερό, πεπιεσμένο αέρα κ.λπ.).

Για την δοκιμή του συγκολλημένου σωλήνα είναι απαραίτητο να παρέλθει χρονικό διάστημα τουλάχιστον δύο ωρών μετά την ηλεκτροσυγκόλληση.

Μετωπική συγκόλληση

Και στην περίπτωση αυτή απαιτείται επιμελής προετοιμασία των άκρων που πρόκειται να συγκολληθούν. Τα προς σύνδεση τμήματα σωλήνων εξαρτημάτων θα στερεώνονται στις σιαγόνες στερέωσης της μηχανής μετωπικής συγκόλλησης και θα ευθυγραμμίζονται. Η απόκλιση από την ευθυγραμμία δεν θα υπερβαίνει το 10% του πάχους τοιχώματος του σωλήνα ή τα 2 mm (ότι είναι μικρότερο).

Απόκλιση πέρα από αυτό το όριο θα αντιμετωπίζεται είτε με αύξηση της πίεσης των σφιγκτήρων, είτε με επαναπροσαρμογή των σωλήνων μέχρι να επιτευχθεί η καλύτερη δυνατή επαφή και η μικρότερη δυνατή απόκλιση.

Τα άκρα των σωλήνων / εξαρτημάτων θα πλανίζονται πριν την κόλληση και θα καθαρίζονται με απορρυπαντικό (ασετόν) από σκόνη, έλαια, υγρασία ή άλλες ξένες ουσίες. Επίσης θα καθαρίζεται και η θερμαντική πλάκα από ξένα σώματα, σκόνη ή υπολείμματα πολυαιθυλενίου όταν είναι ακόμη ζεστή και θα φυλάσσεται στην ειδική θήκη της, προς αποφυγή φθοράς της επικάλυψης από τεφλόν.

Η διαδικασία συγκόλλησης θα πραγματοποιείται σε ξηρό περιβάλλον, προφυλαγμένο από υγρασία και ρεύματα αέρος, σε θερμοκρασίες στην περιοχή από -5°C έως $+40^{\circ}\text{C}$.

Η συγκόλληση του πολυαιθυλενίου απαιτεί πίεση σύνδεσης της τάξης των $0,15\text{ N/mm}^2$, η οποία θα διατηρείται μέχρι να αρχίσει να σχηματίζεται αναδίπλωση τηγμένου υλικού (κορδόνι) στο άκρο του σωλήνα / εξαρτήματος, το ύψος του οποίου ποικίλει, ανάλογα με το πάχος του τοιχώματος του σωλήνα. Στην συνέχεια θα ελαττώνεται η πίεση στα $0,02\text{ N/mm}^2$ περίπου, προκειμένου να αποφευχθεί η υπερχειλίση του υλικού η οποία επιδρά δυσμενώς στην ποιότητα της συγκόλλησης και συνεχίζεται η επιφανειακή θέρμανση. Μετά την παρέλευση του προβλεπόμενου από τον κατασκευαστή χρόνου απομακρύνεται η θερμαντική πλάκα και τα άκρα των σωλήνων πλησιάζουν μεταξύ τους με προσοχή ώστε να μην ωθηθεί όλο το τηγμένο υλικό εκτός της σύνδεσης μέχρι να επέλθει η ψύξη (χρονικό διάστημα που

εξαρτάται από τη διάμετρο και το πάχος τοιχώματος του σωλήνα/ εξαρτήματος). Μετά την σταδιακή ψύξη της ζώνης συγκόλλησης θα αποσυναρμολογούνται οι συσφιγκτήρες.

Σε κάθε περίπτωση αποφεύγεται η απότομη ψύξη των σωλήνων με νερό, πεπιεσμένο αέρα κ.λπ.

3.4 ΣΩΜΑΤΑ ΑΓΚΥΡΩΣΕΩΣ

Σώματα αγκυρώσεως από σκυρόδεμα θα κατασκευασθούν στις θέσεις παρεμβολής ειδικού τεμαχίου, διακλαδώσεως, καμπύλης ή συστολής σύμφωνα με τα καθοριζόμενα στην μελέτη.

Η εκσκαφή για την θεμελίωση των σωμάτων αγκυρώσεως στις απαιτούμενες διαστάσεις θα εκτελείται πριν από την τοποθέτηση των σωλήνων.

Κατά την κατασκευή των ξυλοτύπων για την διάστρωση του σκυροδέματος θα καταβάλλεται ιδιαίτερη προσοχή για την αποφυγή τραυματισμού των σωλήνων.

3.5 ΔΟΚΙΜΕΣ ΣΤΕΓΑΝΟΤΗΤΑΣ

Γενικά

Οι δοκιμές στεγανότητας θα γίνονται μετά από την τοποθέτηση και σύνδεση των σωλήνων στο όρυγμα, την κατασκευή των σωμάτων αγκύρωσης, την τοποθέτηση των ειδικών τεμαχίων και συσκευών και την μερική επαναπλήρωση του ορύγματος.

Οι δοκιμές διακρίνονται σε:

- προδοκιμασία,
- κύρια δοκιμή υπό πίεση,
- γενική δοκιμή ολόκληρου του δικτύου.

Κατά την διάρκεια των δοκιμών το μη επιχώμενο τμήμα των ορυγμάτων θα παραμένει ξηρό. Τυχόν εμφάνιση υδάτων στο όρυγμα θα αντιμετωπίζεται με αντλήσεις.

Το μήκος του τμήματος δοκιμής θα είναι της τάξης των 500 έως 1000 m ανάλογα με τις τοπικές συνθήκες και σύμφωνα με τις οδηγίες της Υπηρεσίας. Τα άκρα των τμημάτων του προς δοκιμή δικτύου θα κλείνουν ερμητικά με φλαντζωτές τάπες.

Το προς δοκιμή τμήμα θα πληρούται με νερό προοδευτικά, ώστε να εξασφαλίζεται η πλήρης εξαέρωσή του.

Το αντλητικό συγκρότημα εισπίεσης θα είναι εφοδιασμένο με ογκομετρική διάταξη (όργανο ή καταγραφικό) μετρήσεων, ακριβείας ± 1 lt και αυτογραφικό μανόμετρο με ακρίβεια ανάγνωσης 0,1 atm. Τα όργανα θα φέρουν πρόσφατο (το πολύ 6 μηνών) πιστοποιητικό βαθμονόμησης από αναγνωρισμένο εργαστήριο.

Η εκτέλεση της δοκιμασίας θα γίνεται από έμπειρο προσωπικό. Δεν επιτρέπεται να εκτελείται καμία εργασία στο σκάμμα κατά την ώρα που το τμήμα βρίσκεται υπό δοκιμασία.

Προδοκιμασία

Αφού πληρωθεί με νερό το υπό δοκιμή τμήμα, παραμένει επί 24 περίπου ώρες υπό στατική πίεση. Αν διαπιστωθεί απώλεια νερού, θα αναζητηθεί το σημείο/α διαρροής, θα επισκευασθεί η ζημία και θα επαναληφθεί η δοκιμή.

Κυρίως δοκιμασία πίεσης

Αν κατά την προδοκιμασία δεν παρατηρηθούν μετατοπίσεις σωλήνων ή διαφυγές ύδατος, επακολουθεί η κυρίως δοκιμή υπό πίεση.

Η εφαρμοστέα πίεση δοκιμής καθορίζεται από την μελέτη ή ορίζεται σε 150% της ονομαστικής πίεσης (PN) των σωλήνων.

Κατά την σταδιακή αύξηση της πίεσης θα λαμβάνεται πρόνοια για την αποφυγή δημιουργίας

θυλάκων αέρα.

Η ολική διάρκεια της δοκιμασίας δεν θα είναι μικρότερη από 12 ώρες.

Η κυρίως δοκιμή θεωρείται επιτυχής αν δεν παρατηρηθεί πτώση πίεσης μεγαλύτερη από 0,10 atm και δεν παρατηρηθούν παραμορφώσεις του δικτύου.

Εάν παρατηρηθεί πτώση πίεσης μεγαλύτερη του ορίου αυτού ελέγχεται οπτικά η σωλήνωση για τον εντοπισμό ενδεχομένων διαρροών. Εάν βρεθούν διαρροές επισκευάζονται και η δοκιμασία επαναλαμβάνεται από την αρχή. Εάν δεν εντοπισθούν διαρροές ύδατος, παρά το ότι προστίθενται ποσότητες ύδατος για την διατήρηση της πίεσης, σημαίνει ότι έχει εγκλωβισθεί αέρας στο δίκτυο, οπότε απαιτείται εκκένωση και επανάληψη της δοκιμής.

Γενική δοκιμασία

Μετά την επιτυχή διεξαγωγή της κυρίως δοκιμασίας θα επαναπληρώνεται πλήρως το όρυγμα κατά τμήματα, χωρίς όμως να πληρωθούν οι θέσεις συνδέσεως μεταξύ των τμημάτων του δικτύου που υποβλήθηκαν σε κυρίως δοκιμασία πίεσης.

Κατά την φάση αυτή η πίεση στο δίκτυο θα διατηρείται σε επίπεδα μικρότερα της ονομαστικής προς διαπίστωση τυχόν πίεσης (η πτώση πίεσης θα φαίνεται από τα μανόμετρα).

Μετά την τμηματική επαναπλήρωση των ορυγμάτων, οι σωληνώσεις θα υποστούν την τελική δοκιμασία με πίεση ίση προς 150% της ονομαστικής.

Η διάρκεια της δοκιμασίας αυτής θα είναι τόση, ώστε να επιτρέπει τον οπτικό έλεγχο των συνδέσεων μεταξύ των χωριστά δοκιμασθέντων τμημάτων κατά την κυρίως δοκιμή πίεσεως.

Μετά την επιτυχή διεξαγωγή και της δοκιμασίας αυτής πληρούνται και τα αφεθέντα μεταξύ των τμημάτων κενά.

Πρωτόκολλο δοκιμασιών

Για την καταχώρηση των στοιχείων και αποτελεσμάτων δοκιμασιών θα καταρτίζονται πρωτόκολλα που θα υπογράφονται από τον εκπρόσωπο της Επίβλεψης και του Αναδόχου.

3.6 ΠΛΥΣΗ ΚΑΙ ΑΠΟΣΤΕΙΡΩΣΗ ΔΙΚΤΥΟΥ (ΓΙΑ ΔΙΚΤΥΑ ΥΔΡΕΥΣΗΣ)

Μετά την επιτυχή διεξαγωγή της γενικής δοκιμασίας θα εκτελεστεί η πλύση των αγωγών, έτσι ώστε να καθαρίσουν οι σωλήνες από ξένα και κυρίως λεπτόκοκκα υλικά.

Το νερό πλύσης θα είναι πόσιμο και θα διοχετεύεται στις σωληνώσεις από το έργο κεφαλής του δικτύου. Η εκκένωση του δικτύου θα γίνεται από τους εκκενωτές. Οι πλύσεις θα επαναλαμβάνονται μέχρι να επιτευχθεί απόλυτη διαύγεια του εκρέοντος νερού, το οποίο θα πρέπει να είναι καθαρό, χωρίς κόκκους άμμου ή άλλα αιωρούμενα συστατικά.

Μετά την ολοκλήρωση της πλύσης του το δίκτυο, αποστειρώνεται με την προσθήκη στο νερό πλήρωσης κατάλληλων απολυμαντών σύμφωνα με τα καθοριζόμενα στη μελέτη (π.χ. χλώριο). Το διάλυμα χημικών προσθέτων θα εισαχθεί στο σύστημα διανομής και θα παραμείνει επί 3ωρο τουλάχιστον. Κατά τη διάρκεια του χρονικού διαστήματος αυτού, όλες οι δικλείδες κ.λπ. θα είναι κλειστές. Μετά την πάροδο του 3ώρου, θα γίνει έκπλυση των σωλήνων με το νερό του δικτύου πόλεως.

Μετά την εκ νέου απόπλυση του δικτύου με καθαρό νερό θα ληφθούν δείγματα νερού από 4 διαφορετικά σημεία αυτού καθώς και από σημεία τυχόν υφιστάμενου παλαιού δικτύου κοντά στο σημείο τροφοδοσίας του νέου. Στα εντός του νέου δικτύου σημεία το ποσοστό ελεύθερου χλωρίου θα υπερβαίνει το αντίστοιχο ποσοστό ελεύθερου χλωρίου του νερού πόλης. Σε περίπτωση που ο όρος αυτός δεν πληρούται, πρέπει να γίνει νέα έκπλυση όλης της εγκατάστασης και νέα δειγματοληψία, έως ότου εκπληρωθεί η παραπάνω απαίτηση.

4. ΑΠΑΙΤΗΣΕΙΣ ΠΟΙΟΤΙΚΩΝ ΕΛΕΓΧΩΝ ΓΙΑ ΤΗΝ ΠΑΡΑΛΑΒΗ

- Έλεγχος δελτίων αποστολής ενσωματούμενων υλικών.
- Έλεγχος οριζοντιογραφικής και υψομετρικής τοποθέτησης σωλήνων και συνδεσμολογίας τους σύμφωνα με την εγκεκριμένη μελέτη.
- Έλεγχος πρακτικών τέλεσης δοκιμών πιέσεως.
- Έλεγχος της εγκατάστασης σύμφωνα με τα σχέδια της εγκεκριμένης μελέτης, ώστε να διαπιστωθεί εάν έχουν τοποθετηθεί όλα τα προβλεπόμενα εξαρτήματα και εάν έχουν τηρηθεί επακριβώς οι κλίσεις (περίπτωση δικτύων βαρύτητας).
- Εξαρτήματα που εμφανίζουν κακώσεις, στρεβλώσεις ή διάβρωση δεν θα γίνονται αποδεκτά και θα δίδεται εντολή αντικατάστασης αυτών με δαπάνες του Αναδόχου.

5. ΟΡΟΙ ΚΑΙ ΑΠΑΙΤΗΣΕΙΣ ΥΓΙΕΙΝΗΣ – ΑΣΦΑΛΕΙΑΣ

5.1 ΠΙΘΑΝΟΙ ΚΙΝΔΥΝΟΙ ΚΑΤΑ ΤΗΝ ΕΚΤΕΛΕΣΗ ΤΩΝ ΕΡΓΑΣΙΩΝ

Κατά τη μεταφορά, απόθεση και διακίνηση των σωλήνων:

- Εκφόρτωση υλικών μέσω γερανοφόρου οχήματος.
- Διακίνηση επιμηκών αντικειμένων υπό συνθήκες στενότητας χώρου.
- Χειρισμός - εφαρμογή απολυμαντών (τοξικοί σε υψηλές συγκεντρώσεις).
- Μεταφορά δια χειρός ή μηχανικών μέσων αντικειμένων μεγάλου βάρους.
- Εξοπλισμός και εργαλεία χειρός
- Χρήση συσκευών ηλεκτροσυγκόλλησης και μετωπικής συγκόλλησης σωλήνων που αναπτύσσουν υψηλές θερμοκρασίες.
- Ο χειρισμός του εξοπλισμού και των εργαλείων θα γίνεται μόνον από έμπειρο προσωπικό.

5.2 ΑΝΤΙΜΕΤΩΠΙΣΗ ΕΡΓΑΣΙΑΚΩΝ ΚΙΝΔΥΝΩΝ

Εφαρμόζεται η οδηγία 92/57/ΕΕ “Ελάχιστες απαιτήσεις Υγιεινής και Ασφάλειας προσωρινών και κινητών εργοταξίων” και η Ελληνική Νομοθεσία επί θεμάτων Υγιεινής και Ασφάλειας (Π.Δ. 17/96, Π.Δ. 159/99 κ.λπ.)

Οι εκτελούντες τις εργασίες της παρούσας ΠΕΤΕΠ θα διαθέτουν επαρκή εμπειρία στις υδραυλικές/σωληνοουργικές εργασίες και στις θερμικές συγκολλήσεις πλαστικών.

Υποχρεωτική επίσης είναι η χρήση μέσων ατομικής προστασίας (ΜΑΠ) κατά την εκτέλεση των εργασιών. Οι ελάχιστες απαιτήσεις είναι οι εξής:

| | |
|--------------------------------|---|
| Προστασία χεριών και βραχιόνων | EN 388:2003: Protective gloves against mechanical risks - Γάντια προστασίας έναντι μηχανικών κινδύνων. |
| Προστασία κεφαλιού | EN 397:1995: Industrial safety helmets (Amendment A1:2000) - Κράνη προστασίας. |
| Προστασία ποδιών | EN 345-2:1996: Safety Footwear for Professional Use - Part 2. Additional Specifications Superseded by EN ISO 20345:2004 - Υποδήματα ασφαλείας για επαγγελματική χρήση (αντικαταστάθηκε από το πρότυπο EN ISO 20345:2004). |
| Προστασία οφθαλμών | ΕΛΟΤ EN 165-95: Mesh type eye and face protectors for industrial and non-industrial use against mechanical hazards and/or heat - Μέσα προστασίας ματιών και προσώπου τύπου μεταλλικού πλέγματος για βιομηχανική και μη βιομηχανική χρήση έναντι μηχανικών κινδύνων ή και θερμότητας |

6. ΤΡΟΠΟΣ ΕΠΙΜΕΤΡΗΣΗΣ ΕΡΓΑΣΙΑΣ

6.1 ΜΟΝΑΔΕΣ ΜΕΤΡΗΣΗΣ ΠΕΡΑΙΩΜΕΝΗΣ ΕΡΓΑΣΙΑΣ

- Αγωγός - Αξονικό μήκος δικτύου, κατά ονομαστική διάμετρο και κατηγορία σωλήνων μαζί με τα ειδικά τεμάχια (εκτός εάν στα συμβατικά τεύχη προβλέπεται ιδιαίτερη επιμέτρηση των ειδικών τεμαχίων).

Τμήματα σωληνώσεων που έχουν κατασκευασθεί με διατομές σωλήνων μεγαλύτερες από τις καθοριζόμενες στην μελέτη θα επιμετρώνται με βάση τις προβλεπόμενες από την μελέτη διαμέτρους τεμαχίων.

Διευκρινίζεται ότι τα μήκη των σωληνώσεων θα επιμετρώνται αξονικά χωρίς να αφαιρούνται τα μήκη των ειδικών τεμαχίων.

6.2 ΠΕΡΙΛΑΜΒΑΝΟΜΕΝΕΣ ΔΑΠΑΝΕΣ

Στις ως άνω επιμετρούμενες επί μέρους εργασίες, οι οποίες συναποτελούν την κατασκευή δικτύων σωληνώσεων από πολυαιθυλένιο PE 80 ή PE 100, περιλαμβάνονται:

- Η διάθεση του απαιτούμενου εργατοτεχνικού προσωπικού, μηχανικών μέσων, υλικών και συσκευών.
- Η προμήθεια, μεταφορά, αποθήκευση και προστασία επί τόπου του έργου των σωλήνων και των ειδικών τεμαχίων τους.
- Η τοποθέτηση και η σύνδεση των σωλήνων στο όρυγμα.
- Η πραγματοποίηση όλων των απαιτούμενων δοκιμών, ελέγχων, πλύσεων κ.λπ. για την πλήρη και έντεχνη εκτέλεση της εργασίας σύμφωνα με την παρούσα ΠΕΤΕΠ, καθώς και η εργασία αποκατάστασης και τα υλικά που θα απαιτηθεί να αντικατασταθούν σε περίπτωση τεκμηριωμένης διαπίστωσης ακαταλληλότητάς τους κατά τις δοκιμές ή τον έλεγχο προς παραλαβή.

Οι εργασίες κατασκευής των προβλεπομένων σημάτων αγκύρωσης από σκυρόδεμα και ο εγκιβωτισμός των σωλήνων με άμμο επιμετρώνται ιδιαίτερα και δεν συμπεριλαμβάνονται στις ως άνω τιμές μονάδος.

Επίσης, δεν συμπεριλαμβάνονται οι εργασίες πλύσης/ απολύμανσης του δικτύου, οι οποίες επιμετρώνται ιδιαίτερα (όταν προβλέπεται η εκτέλεσή τους), ανά km δικτύου.

ΤΕΧΝΙΚΗ ΠΡΟΔΙΑΓΡΑΦΗ 15 (Τ.Π. 15)

ΣΥΝΔΕΣΕΙΣ ΜΕΤΑΛΛΙΚΩΝ ΤΕΜΑΧΙΩΝ ΥΔΡΕΥΣΗΣ

1. ΓΕΝΙΚΑ ΓΙΑ ΤΙΣ ΣΥΝΔΕΣΕΙΣ

Η προδιαγραφή αυτή αφορά στις συνδέσεις των φλαντζωτών χυτοσιδερένιων τεμαχίων μεταξύ τους και με τις φλάντζες των εξαρτημάτων, (δικλείδων, τεμαχίων ταυ, σταυρούς κ.λπ.).

Οι εργασίες προσέγγισης των ειδικών σωληνωτών φλαντζωτών χυτοσιδερένιων τεμαχίων και των εξαρτημάτων μέχρι την τελική θέση τους για ενσωμάτωση στα δίκτυα περιλαμβάνονται επίσης στην προδιαγραφή αυτή.

Στις συνδέσεις φλαντζωτών χυτοσιδερένιων τεμαχίων η διατομή των κοχλιών λαμβάνεται ενισχυμένη για να εξασφαλίζει μεγάλη διάρκεια ζωής. Ο αριθμός των κοχλιών εκλέγεται κατά τρόπο που εξασφαλίζει ομοιόμορφη σύσφιξη. Οι κοχλίες και τα περικόχλια θα είναι γαλβανισμένα (επικαδμιωμένα) στην εξωτερική τους επιφάνεια για την καλύτερη προστασία τους, όταν τοποθετούνται στις τοποθετήσεις σε υγρούς χώρους ή μέσα σε γαίες.

2. ΣΥΝΔΕΣΕΙΣ ΩΤΙΔΩΝ

Τα υλικά τα οποία θα χρησιμοποιηθούν για τις συνδέσεις των ωτίδων είναι τα παρεμβάσματα μεταξύ των αντίστοιχων παρειών που έχουν κατεργασθεί, για να επιτύχουμε στεγανότητα και τα κοχλιοφόρα μπουλόνια που απαιτούνται για τη σύσφιξη.

Οι απαραίτητες διαστάσεις και η μορφή για τη σύνδεση των ωτίδων, δηλαδή οι διάμετροι, η διάτρηση και διάταξη των οπών, άσχετα από το υλικό για κάθε μία από τις παραπάνω ωτίτιδες, θα ληφθούν κατά DIN για πίεση λειτουργίας 10ατμ. ή περίπου ίδιες με αυτές.

Τα κύρια χαρακτηριστικά των ωτίδων πίεσης 10ατμ. καθώς και των μπουλονιών δίδονται στον παρακάτω πίνακα. Σημειώνεται ότι οι οπές των φλαντζών ισαπέχουν μεταξύ τους και βρίσκονται συμμετρικά προς τους κύριους άξονες, χωρίς να πέφτει καμιά από αυτές πάνω στους άξονες αυτούς, (στον κατακόρυφο και οριζόντιο). Ο αριθμός των οπών θα είναι πολλαπλάσιος του αριθμού τέσσερα (4).

ΚΟΧΛΙΟΦΟΡΟΙ ΗΛΟΙ, ΜΠΟΥΛΟΝΙΑ, ΕΛΑΣΤΙΚΑ ΠΑΡΕΜΒΑΣΜΑΤΑ

| Ονομαστική διάμετρος σωλήνα (χλστ) | Αριθμός οπών και κοχλιών | Διάμετρος οπών (χλστ) | Διάμετρος κοχλία ίντσες ή χλστ | Μήκος κοχλία (χλστ) | Βάρος κοχλία με περικόχλιο & ροδέλες (χγρ) | Διάμετρος ελαστικού εξωτερική (χλστ) | Πάχος ελαστικό ύ (χλστ) | Βάρος ελαστικού (χγρ) |
|---|-----------------------------------|-----------------------------|---|---------------------------|--|---|----------------------------------|-----------------------------|
| 1 | 2 | 3 | 4 | 5 | 6 | 7 | 8 | 9 |
| 40 | 4 | 19 | 5/8"-16 | 65 | 0,19 | 88 | 3 | 0,026 |
| 60 | 4 | 19 | 5/8"-16 | 70 | 0,20 | 122 | 3 | 0,042 |
| 80 | 4 | 19 | 5/8"-16 | 75 | 0,21 | 138 | 3 | 0,054 |
| 100 | 8 | 19 | 5/8"-16 | 75 | 0,21 | 158 | 3 | 0,064 |
| 125 | 8 | 19 | 5/8"-16 | 75 | 0,21 | 188 | 3 | 0,084 |
| 150 | 8 | 23 | 3/4"-20 | 80 | 0,33 | 212 | 3 | 0,095 |
| 200 | 8 | 23 | 3/4"-20 | 90 | 0,35 | 268 | 3 | 0,135 |
| 250 | 12 | 23 | 3/4"-20 | 90 | 0,35 | 320 | 3 | 0,170 |
| 300 | 12 | 23 | 3/4"-20 | 90 | 0,35 | 370 | 3 | 0,200 |
| 350 | 16 | 23 | 3/4"-20 | 100 | 0,38 | 430 | 4 | 0,354 |
| 400 | 16 | 28 | 7/8"-24 | 105 | 0,53 | 482 | 4 | 0,408 |

Η ποιότητα των υλικών θα είναι άριστη. Τα κοχλιοφόρα καρφιά θα κατασκευασθούν από σκληρό χάλυβα με κεφαλή και περικόχλιο εξαγωνικής μορφής και θα συνοδεύονται από μεγάλο αριθμό βοηθητικών δακτυλίων (ροδελών). Τα μπουλόνια αυτά θα γαλβανισθούν και θα επικαδμιωθούν. Το ελαστικό παρέμβαση θα είναι οπλισμένο και θα φέρει προεξοχές διάτρητες, σαν οδηγούς, για τη διευκόλυνση της σωστής τοποθέτησης. Το παρέμβαση θα πρέπει να είναι ακέραιο (μονοκόμματο).

Για τα ειδικά σωληνωτά φλαντζωτά τεμάχια καθώς και για τις δικλείδες και όλα τα υλικά, (κοχλίες, περικόχλια, ροδέλες, ελαστικά ή τυχόν μολύβδινα παρεμβάσματα κ.λπ.), θα προσκομισθούν από τον εργολάβο προς την Υπηρεσία επίβλεψης δείγματα πριν από την προμήθεια τους. Μονό μετά την αποδοχή τους θα αγοραστούν και προσκομισθούν τα είδη αυτά.

Πριν από την τελική προσέγγιση των ωτίδων που θα συνδεθούν θα καθαρισθούν οι κατεργασμένες επιφάνειες επαφής τους με το παρέμβαση με μεταλλική ψήκτρα και με επιμέλεια, ώστε να αποκαλυφθούν οι κυκλοτερείς ραβδώσεις τους που έχουν σκοπό την εξασφάλιση μεγαλύτερης στεγανής επαφής του παρεμβάματος με τις μεταλλικές επιφάνειες (με τη σύσφιξη).

Η τοποθέτηση του ελαστικού παρεμβάματος θα γίνει με τρόπο τέτοιο ώστε να καλύπτει ολοκληρωτικά τις έδρες των ωτίδων, χωρίς να προεξέχει στο εσωτερικό του αγωγού και να ακινητοποιείται με ελάχιστη σύσφιξη ορισμένου αριθμού περικοχλίων.

Ακολουθεί η σύσφιξη των περικοχλίων, η οποία πρέπει να συντελεσθεί προοδευτικά με διαδοχικές και συνεχείς ενέργειες με κατάλληλο κλειδί χειρισμού. Τελικά συμπληρώνεται η σύσφιξη όλων των περικοχλίων έτσι που η σύνδεση να θεωρείται έτοιμη για έλεγχο.

Η δοκιμή στεγανότητας των συνδέσεων ωτίδων που θα γίνει περιλαμβάνεται στον έλεγχο στεγανότητας του αγωγού.

Στην περίπτωση δικλείδων του αγωγού θα γίνει τέτοιος προσανατολισμός των κυρίων αξόνων των ωτίδων τους ώστε να μπορεί να είναι δυνατός ο χειρισμός της δικλείδας με τοποθετημένη κατακόρυφα ράβδο με έμμεσο τρόπο.

3. ΕΝΣΩΜΑΤΩΣΗ ΕΙΔΙΚΩΝ ΤΕΜΑΧΙΩΝ ΚΑΙ ΕΞΑΡΤΗΜΑΤΩΝ

Το μέρος αυτό της προδιαγραφής αφορά την προσέγγιση των κάθε είδους ειδικών τεμαχίων και εξαρτημάτων μέχρι την τελική τους θέση, μέσα σε φρεάτια ή κόμβους για ενσωμάτωση στους αγωγούς του δικτύου.

Ειδικά τεμάχια, εκτός από τα οποιαδήποτε απλά εξαρτήματα με ωτίδες είναι οι καμπύλες, τα χυτοσιδερένια ταυ, τα πώματα των άκρων κ.λπ. Οι συσκευές που χρησιμοποιούνται είναι δικλείδες συρταρωτές, ειδικά τεμάχια εξόρμησης κ.λπ.

Τα ειδικά τεμάχια, εξαρτήματα και συσκευές ανεξάρτητα από το βάρος τους και τη δυσκολία στη μετακίνηση και προσέγγιση στις θέσεις τοποθέτησης συνδέονται κατά τον τρόπο που έχει αναφερθεί στην προηγούμενη παράγραφο των συνδέσεων ωτίδων.

Κατά την μετακίνηση, ιδιαίτερα των τεμαχίων και συσκευών που έχουν σημαντικό βάρος (δηλαδή αυτών που απαιτούν την χρησιμοποίηση περισσότερων από ένα πρόσωπα ή μηχανήματα), πρέπει να παίρνονται ανάλογα μέτρα για την ασφάλεια ή ατύχημα καθώς και καταστροφή των σωλήνων που προέρχεται από ανατροπές, μεγάλων δικλείδων, θα λαμβάνεται πρόνοια πρόσδεσης και στήριξης του σώματος της δικλείδας και όχι του άξονα της για να μη επέλθει παραμόρφωση τους. Μετά την προσέγγιση κάθε ειδικού τεμαχίου ή εξαρτήματος στην τελική του θέση, θα στερεώνεται και θα ακινητοποιείται αυτό με επιμέλεια και κατάλληλα προσωρινά υποθέματα, (με σταθερά στηρίγματα και ανάρτηση) τα οποία θα αρθούν μόνο ύστερα από την ολοκληρωτική εκτέλεση των συνδέσεων και την κατασκευή των αναγκαίων μονίμων υποθεμάτων τους.



Ευρωπαϊκή Ένωση
Ευρωπαϊκό Ταμείο
Περιφερειακής Ανάπτυξης

ΕΠΙΧΕΙΡΗΣΙΑΚΟ ΠΡΟΓΡΑΜΜΑ
«ΑΝΑΤΟΛΙΚΗ ΜΑΚΕΔΟΝΙΑ ΚΑΙ ΘΡΑΚΗ»
2014 - 2020



4. ΕΠΙΜΕΤΡΗΣΕΙΣ ΚΑΙ ΠΛΗΡΩΜΗ

Στην επιμέτρηση του βάρους δεν λαμβάνεται υπόψη το βάρος των εξαρτημάτων (διαφόρων δικλίδων, τεμαχίων εξάρμωσης, συνδέσμων ζιμπώ κ.λπ.) επειδή για τα εξαρτήματα αυτά ισχύουν τιμές μονάδων προμήθειας και εγκατάστασης κατά τα αντίστοιχα άρθρα του τιμολογίου.

Η πληρωμή σε χιλιόγραμμα βάρους γίνεται για τα ειδικά χυτοσιδερένια τεμάχια ύδρευσης που συνδέονται σε σωληνώσεις Ρ.Ε για πλήρη τοποθετημένα και συνδεμένα τεμάχια ανεξάρτητα αν ο εργολάβος τα έχει προμηθευτεί με ανεξάρτητες τιμές για κάθε τεμάχιο και όχι κατά βάρος. Ο προσδιορισμός των τεμαχίων ισχύει όπως αναγράφεται στο τεύχος των προμετρήσεων.

ΤΕΧΝΙΚΗ ΠΡΟΔΙΑΓΡΑΦΗ 16 (Τ.Π. 16)

ΦΡΕΑΤΙΑ ΥΔΡΟΛΗΨΙΑΣ ΜΕ ΔΙΑΤΑΞΕΙΣ ΣΩΛΗΝΩΣΕΩΝ

1. ΑΝΤΙΚΕΙΜΕΝΟ ΤΗΣ ΠΡΟΔΙΑΓΡΑΦΗΣ

Η προδιαγραφή αυτή περιλαμβάνει τις διατάξεις για παροχή νερού προς τις ιδιοκτησίες.

Οι διατάξεις υδροδότησης αποτελούνται από μικρά φρεάτια με καλύμματα και τα υδραυλικά εξαρτήματα τους.

2. ΟΙΚΟΔΟΜΙΚΑ ΦΡΕΑΤΙΩΝ

Όλα τα φρεάτια είναι ίδια. Τα κατασκευαστικά τους στοιχεία δείχνονται στο αντίστοιχο σχέδιο της μελέτης.

Τα φρεάτια είναι τετραγωνικής διατομής με εσωτερικό άνοιγμα 50εκΧ50εκ. Το βάθος τους είναι 60εκ. Σε ορισμένες περιπτώσεις αυτό το βάθος μπορεί να αυξηθεί, αν απαιτηθεί ύστερα από ειδική εντολή της Υπηρεσίας επίβλεψης.

Το πάχος των τοιχωμάτων και του πυθμένα είναι 15εκ.

Τα οικοδομικά κάθε φρεατίου αποτελούνται από τα ακόλουθα κατασκευασμένα στην κάθε θέση υλικά.

α) Σκυρόδεμα C16/20.

β) Ξυλότυποι μικροκατασκευών.

γ) Επιχρίσματα τοιχωμάτων και δαπέδου πάχους 2,0 εκ. με τσιμεντοκονίαμα των 650χγρ. Και 900 χγρ.

δ) Χυτοσιδερένιο πλαίσιο και κάλυμμα.

3. ΔΙΑΤΑΞΕΙΣ ΥΔΡΟΛΗΨΙΑΣ ΜΕ ΔΙΚΛΕΙΔΑ

Τοποθετούνται υδροληψίες →32χιλιοστά με σέλλα παροχής στον αγωγό διανομής, ανάλογα με την περιοχή και τις κτιριακές εγκαταστάσεις που θα υδροδοτήσουν.

Για σωληνώσεις → 32 χιλστ. η παροχή νερού από τον αγωγό του δικτύου γίνεται όπως φαίνεται στα σχέδια, (Ταυ με τρεις μούφες και τυχόν συστολή).

Μέσα στο φρεάτιο στο άκρο του αγωγού Φ32 τοποθετείται ορειχάλκινο ρακόρ 1¹/₄, που τον συνδέει με δικλείδα ορειχάλκινη συρταρωτή → 1¹/₄. Από την παροχή αυτή μπορεί να ληφθεί νερό 1¹/₄, ανάλογα με τη ζήτηση.

4. ΜΕΤΑΛΛΙΚΕΣ ΣΩΛΗΝΩΣΕΙΣ ΠΑΡΟΧΩΝ ΥΔΡΕΥΣΗΣ

Θα χρησιμοποιηθούν για όλες τις σωληνώσεις από την είσοδο στο φρεάτιο μέχρι τις εξόδους γαλβανισμένοι σωλήνες και εξαρτήματα επίσης γαλβανισμένα ενισχυμένου τύπου.

Τα ελάχιστα πάχη και βάρη των γαλβανισμένων σιδηροσωλήνων που παράγονται στην Ελλάδα θα είναι:

| Εσωτερική διάμετρο (ίντσες) | Πάχος (χλστ) | Βάρος ανά μέτρο μήκους (χγρ) |
|---------------------------------|-----------------|------------------------------------|
| 1 | 3,50 | 2,44 |
| 1 ¹ / ₁ " | 3,75 | 3,40 |
| 1 ¹ / ₂ " | 4,00 | 4,20 |
| 2" | 4,00 | 5,80 |

Ανεξάρτητα από τα παραπάνω τα πάχη και βάρη για σωλήνες μέχρι 2" δεν θα υπολείπονται των μεγεθών κατά DIN 2440.



Ευρωπαϊκή Ένωση
Ευρωπαϊκό Ταμείο
Περιφερειακής Ανάπτυξης

ΕΠΙΧΕΙΡΗΣΙΑΚΟ ΠΡΟΓΡΑΜΜΑ
«ΑΝΑΤΟΛΙΚΗ ΜΑΚΕΔΟΝΙΑ ΚΑΙ ΘΡΑΚΗ»
2014 - 2020



Τα εξαρτήματα σύνδεσης των σιδηροσωλήνων, (μούφες, ταυ, γωνίες, καμπύλες, πώματα κ.λπ.) θα είναι επίσης γαλβανισμένα και θα φέρουν ενισχυμένα χείλη (κορδονάτα). Οι χρησιμοποιούμενες γωνίες 90° (μοιρών) θα έχουν μεγάλη ακτίνα καμπυλότητας.

Όλα τα χρησιμοποιούμενα υλικά στο δίκτυο θα είναι άριστης και αναγνωρισμένης κατασκευής και ποιότητας και θα ανταποκρίνονται προς τους όρους της παρούσας ή τις ειδικές διατάξεις για υδραυλικούς κανονισμούς ή σωληνώσεις, όπως ισχύουν κατά την ημέρα διεξαγωγής της δημοπρασίας.

Οι δικλείδες (βάννες) θα είναι ορειχάλκινες συρταρωτές με έδρα και γλωτίδα ή κώνο και κατάλληλες για συναρμολόγηση σιδηροσωλήνων με κοχλίωση.

Οι σωληνώσεις θα συνδεθούν κοχλιωτές. Τα χρησιμοποιούμενα στις σωληνώσεις υλικά στεγανότητας πρέπει να έχουν την απαιτούμενη αντοχή στις φυσικές και χημικές ιδιότητες του νερού που διοχετεύεται με τις γνωστές συνθήκες πίεσης και θερμοκρασίας στις θέσεις των φρεατίων, καθώς και αντοχή στις εξωτερικές επιδράσεις του εδάφους.

Οι κοχλιώσεις θα εκτελούνται με μέγιστη προσοχή και θα εξασφαλίζεται τέλεια επαφή και στεγανότητα με την παρεμβολή καναβιού επιχρισμένου με μίνιο ή άλλα υλικά στεγανοποίησης παραδεκτά σε παρόμοιες κατασκευές.

Οι γαλβανισμένες σωληνώσεις μπορεί να κατασκευασθούν πριν από την χύση του και τη διαμόρφωση του φρεατίου ή και μετά αν αφεθούν για τον σκοπό αυτό κατάλληλες οπές διέλευσης που θα στεγανοποιηθούν αμέσως ύστερα πριν την αποπεράτωση των εργασιών

5 ΧΥΤΟΣΙΔΕΡΕΝΙΑ ΚΑΛΥΜΜΑΤΑ

Τα χυτοσιδερένια καλύμματα των μικρών φρεατίων θα κατασκευασθούν καθ' υπόδειξη της υπηρεσίας.

Το πλαίσιο που το βάρος του θα είναι τουλάχιστο 25χγρ. θα τοποθετηθεί κατά την κατασκευή του φρεατίου και θα ενσωματωθεί σε αυτό.

Το κάλυμμα που το βάρος του θα κυμαίνεται περίπου στα 50χγρ. στην μία πλευρά του θα φέρει οπή για τοποθέτηση ειδικού κλειδιού ώστε να είναι εύκολο το άνοιγμα και στην άλλη πλευρά θα φέρει οπή από την οποία θα περνά και θα στερεώνεται κατά κάποιο τρόπο αλυσίδα ασφάλειας. Η αλυσίδα αυτή θα προσδεθεί μέσα στο φρεάτιο σταθερά σε ειδική ενσωματωμένη υποδοχή, θα συγκολληθεί στο άκρο της και θα έχει αρκετό μήκος ώστε να ανοίγει ελεύθερα το κάλυμμα ενώ ταυτόχρονα θα εξασφαλίζει το κάλυμμα από χάσιμο ή κλοπή.

Εάν ο εργοδότης επιθυμεί, ο εργολάβος είναι υποχρεωμένος με την ίδια τιμή μονάδας να χαράξει στη μέση του καλύμματος τα αρχικά της Υπηρεσίας κατασκευών π.χ. Κ.Σ. (Δ.Θάσου). Για τον σκοπό αυτό θα γίνει πριν από την χύτευση τους συνεννόηση του εργολάβου με την Υπηρεσία επίβλεψης και τον Εργοδότη.

6. ΕΠΙΜΕΤΡΗΣΗ ΚΑΙ ΠΛΗΡΩΜΗ

Οι διατάξεις υδροληψίας για τις οικοδομές πληρώνονται με το άρθρο του τιμολογίου της μελέτης ανά τεμάχιο. Στις τιμές μονάδας του άρθρου του τιμολογίου περιέχεται η πλήρης κατασκευή του μικρού φρεατίου με το χυτοσιδερένιο του κάλυμμα, όπως έχει περιγραφεί, καθώς και όλες οι σωληνώσεις από γαλβανισμένα τεμάχια όπως φαίνονται στα σχέδια, με τους εγκιβωτισμούς και τις πλήρεις υδραυλικές εργασίες, μέχρι και των εξόδων αναμονής, (δικλείδα, ταυ, μούφα, σωλήνες, τάπες κ.λπ.).

ΤΕΧΝΙΚΗ ΠΡΟΔΙΑΓΡΑΦΗ 17 (Τ.Π. 17)
ΥΔΡΑΥΛΙΚΗΣ ΒΑΛΒΙΔΑΣ ΜΕΙΩΣΗΣ ΠΙΕΣΕΩΣ PN16

1.1 ΓΕΝΙΚΗ ΠΕΡΙΓΡΑΦΗ

Οι πιεζοθραυστικές δικλείδες θα χρησιμοποιηθούν για τη ρύθμιση της πίεσης λειτουργίας σε τμήματα του δικτύου ύδρευσης. Οι δικλείδες αυτές θα παραλαμβάνουν την πίεση ανάντη (είσοδος) και θα τη μειώνουν αυτόματα κατάντη (έξοδος) εντός ενός εύρους τιμών με δυνατότητα επιλογής της επιθυμητής τιμής. Η πίεση εξόδου (pset) θα παραμένει ανεπηρέαστη από μεταβολές της πίεσης εισόδου και/ή της παροχής στην έξοδο. Εντός των επιτρεπτών ορίων ταχύτητας ροής ($v = 0,1 \text{ m/s} - 5 \text{ m/s}$) η πίεση εξόδου θα παραμένει σταθερή με μια ανοχή $\pm 5\% \cdot \text{pset}$.

| | |
|----------------------|--|
| BS 6920 | Testing of non-metallic components with regard to their effect of the quality of water guidance notes |
| DIN 30677-02 | External corrosion protection of buried valves; heavy-duty thermoset plastics coatings |
| ΕΛΟΤ EN 10204 | Μεταλλικά προϊόντα - Τύποι εγγράφων ελέγχου |
| ΕΛΟΤ EN 1074-01 | Βαλβίδες για τροφοδοσία νερού - Απαιτήσεις καταλληλότητας και σχετικές δοκιμές επαλήθευσης - Μέρος 1: Γενικές απαιτήσεις |
| ΕΛΟΤ EN 1074-05 | Valves for water supply - Fitness for purpose requirements and appropriate verification tests - Part 5: Control valves |
| ΕΛΟΤ EN 1092-02 | Φλάντζες και οι συνδέσεις τους - Κυκλικές φλάντζες για σωλήνες, δικλείδες, ειδικάτεμάχια και εξαρτήματα, χαρακτηρισμένα με PN - Μέρος 2: Χυτοσιδηρές φλάντζες |
| ΕΛΟΤ EN 12266-01 | Βιομηχανικές βαλβίδες - Δοκιμές μεταλλικών βαλβίδων - Μέρος 1: Δοκιμές πίεσης, διαδικασίες δοκιμής και κριτήρια αποδοχής - Υποχρεωτικές απαιτήσεις |
| ΕΛΟΤ EN 12266-02 | Βιομηχανικές βαλβίδες - Δοκιμές μεταλλικών βαλβίδων - Μέρος 2: Δοκιμές, διαδικασίες δοκιμών και κριτήρια αποδοχής - Συμπληρωματικές απαιτήσεις |
| ΕΛΟΤ EN ISO 12944-04 | Χρώματα και βερνίκια - Αντισκωριακή προστασία χαλύβδινων κατασκευών με συστήματα χρωμάτων - Μέρος 4: Τύποι και προετοιμασία επιφανειών |
| ΕΛΟΤ EN 1563 | Τεχνολογία χυτηρίων - Χυτοσίδηρος σφαιροειδούς γραφίτη |
| ΕΛΟΤ EN 19 | Βιομηχανικές βαλβίδες - Σήμανση των μεταλλικών βαλβίδων |
| ΕΛΟΤ EN 558 | Βιομηχανικές βαλβίδες - Διαστάσεις τοποθέτησης μεταλλικών βαλβίδων για χρήση σε συστήματα σωληνώσεων με φλάντζες - Βαλβίδες χαρακτηριζόμενες με PN και Κατηγορία |
| ΕΛΟΤ EN ISO 9001 | Συστήματα διαχείρισης της ποιότητας - Απαιτήσεις |



Ευρωπαϊκή Ένωση
Ευρωπαϊκό Ταμείο
Περιφερειακής Ανάπτυξης

ΕΠΙΧΕΙΡΗΣΙΑΚΟ ΠΡΟΓΡΑΜΜΑ
«ΑΝΑΤΟΛΙΚΗ ΜΑΚΕΔΟΝΙΑ ΚΑΙ ΘΡΑΚΗ»
2014 - 2020



1.2 ΤΕΧΝΙΚΑ ΧΑΡΑΚΤΗΡΙΣΤΙΚΑ

Οι δικλείδες θα έχουν έμβολο που θα μεταβάλλει το βαθμό κλεισίματος. Το έμβολο θα κινείται παλινδρομικά, αυτόνομα υδραυλικά, ενεργοποιούμενο μέσω διαφράγματος και θα ελέγχονται από έναν ειδικό πιλότο ρύθμισης πίεσης.

Η κύρια δικλείδα θα περιλαμβάνει βοηθητικό (δευτερεύον) υδραυλικό κύκλωμα σωληνίσκων που θα ελέγχεται είτε από έναν πιλότο 3-δρόμων (που θα επιτρέπει το πλήρες άνοιγμα όταν η ανάντη πίεση πέσει χαμηλότερα από την επιθυμητή πίεση στην έξοδο), είτε από πιλότο 2 δρόμων (δημιουργώντας ελάχιστη διαφορά πίεσης στην ανοιχτή θέση). Η επιθυμητή πίεση στην έξοδο της δικλείδας θα επιτυγχάνεται μέσω ρύθμισης του πιλότου του δευτερεύοντος κυκλώματος. Η βαλβίδα ρύθμισης της επιθυμητής πίεσης (πιλότος) θα είναι κατασκευασμένη εξ ολοκλήρου από ανοξείδωτο χάλυβα ή ορείχαλκο αλλά με έδρα από ανοξείδωτο χάλυβα AISI 316L ή 304. Η διασύνδεση του πιλότου και των λοιπών εξαρτημάτων του δευτερεύοντος κυκλώματος με την κυρίως δικλείδα θα επιτυγχάνεται με κύκλωμα σωληνίσκων κατασκευασμένων από υλικό υψηλής αντοχής στην πίεση. Το υλικό αυτό μπορεί να είναι σύνθετο υλικό κατάλληλο για πόσιμο νερό και απαλλαγμένο από φαινόμενα γήρανσης και ερπυσμού (π.χ. προπυλένιο) ή ανοξείδωτος χάλυβας ποιότητας AISI 316 ή 304, ενώ δεν επιτρέπεται η χρήση επιχρωμωμένων χαλύβων όλων των κατηγοριών που περιλαμβάνονται στην οδηγία EC 348/2013.

Το μήκος των δικλείδων (φλάντζα με φλάντζα) πρέπει να είναι σύμφωνα με το πρότυπο ΕΛΟΤ EN 558 Series 1.

Οι δικλείδες θα συνοδεύονται από φλάντζες λαιμού με βίδες, παξιμάδια, κλπ. σύμφωνα με το πρότυπο ΕΛΟΤ EN 1092-02.

ΥΛΙΚΟ ΚΑΤΑΣΚΕΥΗΣ - ΚΑΤΕΡΓΑΣΙΑ

Το σώμα και το κάλυμμα της δικλείδας θα πρέπει να είναι κατασκευασμένα από χυτοσίδηρο ποιότητας τουλάχιστον EN-GJS-400-15 (GGG-40).

Ο δίσκος σφράγισης των δικλείδων θα εφαρμόζει κατά το κλείσιμο σε ανοξείδωτη έδρα, η οποία θα είναι πλήρως αντικαταστάσιμη. Το υλικό κατασκευής της έδρας θα είναι απαραίτητα ανοξείδωτος χάλυβας ποιότητας AISI 316L ή 304. Εάν το έμβολο μεταβάλλει το βαθμό κλεισίματος οδηγούμενο από το διάφραγμα, αυτό θα είναι κατασκευασμένο από ενισχυμένο ειδικό ελαστικό NBKή ισοδύναμο κατάλληλο για πόσιμο νερό, συνοδευόμενο από πιστοποιητικό καταλληλότητας.

Ο άξονας των δικλείδων, καθώς και ο δίσκος σφράγισης, θα είναι κατασκευασμένοι από ανοξείδωτο χάλυβα ποιότητας τουλάχιστον AISI 316L ή 304.

Η κατασκευή της κάθε δικλείδας θα είναι τέτοιας μορφής, ώστε να επιτρέπεται κάθε μελλοντική συντήρηση χωρίς την αφαίρεση του σώματος της δικλείδας από το σημείο τοποθέτησής της.

Επειδή η περιοδική συντήρηση των δικλείδων θα πρέπει να γίνεται εύκολα με την αφαίρεση του άνω τμήματος της διάταξης του ενεργοποιητή, χωρίς να απαιτείται η απομάκρυνση του σώματος των δικλείδων από το φρεάτιο τοποθέτησης, οι δικλείδες θα πρέπει να είναι κατασκευασμένες κατά τέτοιο τρόπο ώστε να επιτρέπεται η κατακόρυφη προς τα πάνω αποσύνδεση του καλύμματος και του μηχανισμού λειτουργίας τους εντός φρεατίου. Για τον συγκεκριμένο λόγο δικλείδες κατασκευής τύπου "Υ" δεν γίνονται δεκτές.



Ευρωπαϊκή Ένωση
Ευρωπαϊκό Ταμείο
Περιφερειακής Ανάπτυξης

ΕΠΙΧΕΙΡΗΣΙΑΚΟ ΠΡΟΓΡΑΜΜΑ
«ΑΝΑΤΟΛΙΚΗ ΜΑΚΕΔΟΝΙΑ ΚΑΙ ΘΡΑΚΗ»
2014 - 2020



Οι δικλείδες θα διαθέτουν μηχανισμό ανοίγματος - κλεισίματος χαμηλού συντελεστή τριβής. Ο μηχανισμός θα φέρει απαραίτητως δύο τουλάχιστον οδηγούς (τριβείς ολίσθησης) και κεντραρίσματος. Οι οδηγοί ολίσθησης θα πρέπει να εξασφαλίζουν με τον καλύτερο δυνατό τρόπο τη σταθερότητα και την απόλυτα κατακόρυφη κίνηση του άξονα. Το υλικό κατασκευής των οδηγών τριβών θα είναι φωσφορούχος ορείχαλκος ή ανοξείδωτος χάλυβας. Η ύπαρξη μόνο ενός σημείου έδρασης και κεντραρίσματος του άξονα δεν γίνεται αποδεκτή.

Οι δικλείδες θα πρέπει να διαθέτουν σύστημα εξαέρωσης και θα φέρουν σημεία ανάρτησης για την εύκολη τοποθέτησή τους.

ΒΑΦΗ

Δεν θα γίνει εξωτερική επάλειψη των δικλίδων αν δεν προηγηθεί καθαρισμός και απαλλαγή από τη σκουριά καθώς και αν δεν έχει γίνει επιθεώρηση από τους εκπροσώπους της Δ.Ε.Υ.Α. ΚΑΒΑΛΑΣ, εφόσον τούτο ζητηθεί.

Τα σώματα και τα καλύμματα των δικλίδων, μετά από αμμοβολή σύμφωνα με το πρότυπο ΕΛΟΤ EN ISO 12944-4 SA 2-1/2, θα επιστρωθούν εσωτερικά και εξωτερικά με υπόστρωμα (PRIMER) ψευδαργύρου πάχους τουλάχιστον 50 μικρά.

Κατόπιν θα βαφούν εσωτερικά και εξωτερικά με αντιδιαβρωτική εποξειδική βαφή υψηλής αντοχής, χρώματος μπλε RAL 5005, σύμφωνα με την οδηγία GSK type "heavy - duty corrosion protection" κατά DIN 30677-2. Το συνολικό πάχος όλων των στρώσεων, εξωτερικά και εσωτερικά θα είναι τουλάχιστον (minimum) 250 μm. Εκτός του πάχους, η διαδικασία βαφής που θα εφαρμοστεί θα πρέπει να εξασφαλίζει μηχανικές αντοχές σε κρούση και έλλειψη πόρων. Για αυτό το λόγο, θα πρέπει να προσκομίζεται σχετικό τεστ δοκιμής.

1.3.3 ΣΗΜΑΝΣΗ

Το κέλυφος κάθε δικλείδας θα φέρει υποχρεωτικά ανάγλυφες ενδείξεις σύμφωνα με το πρότυπο ΕΛΟΤ EN 19 για την ονομαστική διάμετρο (DN και μέγεθος), την ονομαστική πίεση λειτουργίας (PN και πίεση), το υλικό κατασκευής του σώματος, το χρόνο και τον αριθμό παραγωγής, καθώς και το σήμα ή την επωνυμία του κατασκευαστή.

Ο χρόνος παραγωγής και ο αριθμός παραγωγής καθώς και άλλα πρόσθετα στοιχεία, όπως μέγιστη θερμοκρασία λειτουργίας, υλικά κατασκευής επιμέρους εξαρτημάτων, barcode, κ.λ.π. μπορεί να αναγράφονται σε κατάλληλη μεταλλική πινακίδα, σταθερά στερεωμένη στο σώμα της βάνας.

Στο σώμα του πιλότου των δικλίδων και σε εμφανές σημείο θα υπάρχει υποχρεωτικά προσαρτημένη ειδική πινακίδα στην οποία θα αναφέρονται ο τύπος και το μοντέλο του πιλότου, καθώς και τα χαρακτηριστικά λειτουργίας του (εύρος ρύθμισης, κλπ).

1.3.4 ΣΥΣΚΕΥΑΣΙΑ ΥΛΙΚΟΥ

Τα άκρα κάθε δικλείδας θα πρέπει να καλύπτονται με ειδικές πλαστικές προστατευτικές τάπες. Για την καλύτερη προστασία του δευτερεύοντος υδραυλικού κυκλώματος και του πιλότου κατά τη μεταφορά, ο κατασκευαστής υποχρεούται να τοποθετήσει την κάθε δικλείδα σε ξεχωριστό ξύλινο κιβώτιο.



Ευρωπαϊκή Ένωση
Ευρωπαϊκό Ταμείο
Περιφερειακής Ανάπτυξης

ΕΠΙΧΕΙΡΗΣΙΑΚΟ ΠΡΟΓΡΑΜΜΑ
«ΑΝΑΤΟΛΙΚΗ ΜΑΚΕΔΟΝΙΑ ΚΑΙ ΘΡΑΚΗ»
2014 - 2020



1.3 ΛΕΙΤΟΥΡΓΙΚΑ ΧΑΡΑΚΤΗΡΙΣΤΙΚΑ

Η λειτουργία της πιεζοθραυστικής δικλείδας θα εξασφαλίζεται με υδραυλική ώθηση που δημιουργείται από τη διαφορική πίεση εισόδου - εξόδου. Η δικλείδα θα φέρει κατάλληλο κύκλωμα PILOT - VALVE που θα παρακολουθεί πλήρως τη λειτουργία του κύριου μηχανισμού αυτής με διάταξη ρύθμισης της πίεσης εξόδου, διάταξη επιβράδυνσης του πλήρους κλεισίματος ή ανοίγματος, για αποφυγή υδραυλικών πηληγμάτων. Επίσης θα περιλαμβάνεται και ειδική διάταξη εξερισμού.

Γενικά, η όλη λειτουργία των δικλείδων από τη μέγιστη παροχή μέχρι το πλήρες κλείσιμο θα είναι ομαλή χωρίς κρούσεις και κραδασμούς. Οι πιεζοθραυστικές δικλείδες (PRV), ανεξάρτητα από τη διάμετρό τους, θα πρέπει να ρυθμίζουν την επιθυμητή πίεση στην έξοδο και να λειτουργούν με σταθερότητα και ακρίβεια ακόμη και αν η ταχύτητα ροής είναι πολύ χαμηλή (0,1 m/s). Σε μηδενική παροχή οι δικλείδες θα είναι πλήρως κλειστές.

Η λειτουργία αυτή θα πρέπει να επιτυγχάνεται δίχως την ανάγκη χρήσης κάποιας επιπρόσθετης βαλβίδας ρύθμισης ροής και χωρίς να είναι απαραίτητη η εγκατάσταση πρόσθετης δικλείδας σε διάταξη παράκαμψης (low-flow by-pass PRV). Η δυνατότητα ρύθμισης σε συνθήκες ελάχιστης παροχής, θα επιτυγχάνεται με **ειδική διαμόρφωση** της έδρας σφράγισης. Δικλείδες με διάταξη έδρας σφράγισης τύπου κορώνας (V-port) ή οποιοσδήποτε άλλης επιπρόσθετης διάταξης μείωσης της παροχής για την επίτευξη ικανοποιητικής λειτουργίας στις χαμηλές παροχές, δεν γίνονται αποδεκτές.

Το κύκλωμα ελέγχου θα περιλαμβάνει, εκτός του πιλότου, όλα τα απαραίτητα εξαρτήματα για την εύρυθμη χρήση και λειτουργία της δικλείδας όπως: σφαιρικούς κρουνοίς απομόνωσης, μανόμετρα ένδειξης πίεσης στην είσοδο και στην έξοδο της δικλείδας, σωληνίσκους διασύνδεσης, βελονοειδή βαλβίδα ελέγχου ταχύτητας αντίδρασης κλπ. Το κύκλωμα ελέγχου θα πρέπει να περιλαμβάνει κατ' ελάχιστον τρεις (3) απομονωτικές δικλείδες (κρουνοίς) στην είσοδο, στο θάλαμο ελέγχου και στην έξοδο της κυρίως βαλβίδας ώστε να είναι εύκολη η συντήρησή του χωρίς την διακοπή λειτουργίας της κυρίως βαλβίδας. Το κύκλωμα ελέγχου θα παρακολουθεί πλήρως τη λειτουργία του κυρίως μηχανισμού των δικλείδων με διάταξη ρύθμισης της πίεσης εξόδου, καθώς και διάταξη επιβράδυνσης του πλήρους κλεισίματος ή ανοίγματος για την αποφυγή υδραυλικών πηληγμάτων.

Ο βρόχος ελέγχου του πιλότου της δικλείδας θα πρέπει να περιλαμβάνει «αυτοκαθαριζόμενο» φίλτρο προστασίας του κυκλώματος ελέγχου από φερτά υλικά. Δεν θα απαιτείται περιοδικός καθαρισμός του φίλτρου παρά μόνο στην περίπτωση της ολικής συντήρησης της δικλείδας.

Η δικλείδα θα είναι εφοδιασμένη με διάταξη που θα δείχνει οπτικά την τρέχουσα θέση ανοίγματος (τελείως κλειστή, ποσοστό ανοίγματος, ανοιχτή). Επίσης, θα φέρει τις κατάλληλες διατάξεις για να μπορεί να χρησιμοποιηθεί χειροκίνητα σαν απλή δικλείδα πλήρως ανοιχτή ή πλήρως κλειστή.

Η δικλείδα θα πρέπει να μπορεί να λειτουργεί (σταθερή πίεση εξόδου χωρίς διακύμανση και κραδασμούς) σε συνθήκες μέγιστης διαφοράς πίεσης (εισόδου - πίεσης ρύθμισης εξόδου) για την μέγιστη και την ελάχιστη ταχύτητα ροής. Ως μέγιστη ταχύτητα ορίζονται τα 5,0m/s (βαλβίδες ολικής διατομής) και ως ελάχιστη τα 0,1m/s.

Σε περιπτώσεις όπου λόγω ειδικών συνθηκών ρύθμισης της πίεσης του δικτύου, οι ζητούμενες τιμές μείωσης πίεσης pset βρίσκονται εκτός των ορίων ασφαλούς λειτουργίας, υπερβαίνοντας τις κρίσιμες παραμέτρους σπηλαίωσης, θα ήταν επιθυμητό χωρίς να αποτελεί κριτήριο αποκλεισμού, η βαλβίδα να μπορεί να εξοπλιστεί με πρόσθετες ειδικές διατάξεις αντιμετώπισης της σπηλαίωσης όπως π.χ. έδραση οδήγησης διάτρητου εμβόλου σε κύλινδρο εγκοπών.



Ευρωπαϊκή Ένωση
Ευρωπαϊκό Ταμείο
Περιφερειακής Ανάπτυξης

ΕΠΙΧΕΙΡΗΣΙΑΚΟ ΠΡΟΓΡΑΜΜΑ
«ΑΝΑΤΟΛΙΚΗ ΜΑΚΕΔΟΝΙΑ ΚΑΙ ΘΡΑΚΗ»
2014 - 2020



Επιπρόσθετα θα παρέχονται και πίνακες τιμών ονομαστικού συντελεστή παροχетеυτικότητας Kvs με αριθμητικές τιμές. Καμπύλες και γενικά διαγράμματα παρουσίασης του Kvs δεν γίνονται αποδεκτά.

Η ταχύτητα ανάδρασης της δικλείδας (προσαρμογή στην αιτούμενη πίεση εξόδου) μεταβαλλόμενης της παροχής, θα γίνεται με ρύθμιση της παροχής του κυκλώματος του πιλότου. Η ρύθμιση θα γίνεται με ανεξάρτητη του πιλότου (μη ενσωματωμένη) βελονοειδή βαλβίδα από ανοξείδωτο χάλυβα ή ορείχαλκο.

Η διατομή της δικλείδας σε οποιαδήποτε θέση εσωτερικά, θα πρέπει να είναι επαρκής ώστε ο παραγόμενος θόρυβος να μη ξεπερνά τα 85 dB(A).

1.4 ΧΡΗΣΗ ΣΕ ΠΟΣΙΜΟ ΝΕΡΟ

Όσον αφορά την ποιότητα όλων των προαναφερόμενων υλικών και την επίπτωση αυτών στην ποιότητα του νερού που έρχεται σε επαφή με τα υλικά αυτά, ο προμηθευτής πρέπει να παρέχει πιστοποιητικό καταλληλότητας και εγκρίσεις σύμφωνα με ένα τουλάχιστον από τα παρακάτω: DVGW W270 και UBA-coatings Guideline, DGS/VS4, WRAS BS 6920, ANSI/NSF 61 ή της KIWA. Εναλλακτικά, ο προμηθευτής μπορεί να λάβει πιστοποιητικό καταλληλότητας και έγκριση από την EBETAM σύμφωνα με μια από τις παραπάνω οδηγίες.



ΕΠΙΧΕΙΡΗΣΙΑΚΟ ΠΡΟΓΡΑΜΜΑ
«ΑΝΑΤΟΛΙΚΗ ΜΑΚΕΔΟΝΙΑ ΚΑΙ ΘΡΑΚΗ»
2014 - 2020



ΤΕΧΝΙΚΗ ΠΡΟΔΙΑΓΡΑΦΗ 18 (Τ.Π. 18)
ΥΔΡΑΥΛΙΚΗΣ ΒΑΛΒΙΔΑΣ ΕΛΕΓΧΟΥ ΣΤΑΘΜΗΣ

Γενική περιγραφή

Η προδιαγραφόμενη βαλβίδα θα είναι μία υδραυλική βαλβίδα ρύθμισης της στάθμης μιας δεξαμενής. Όταν η στάθμη της δεξαμενής πέφτει κάτω από ένα συγκεκριμένο όριο η βαλβίδα θα ανοίγει ώστε να γεμίζει την δεξαμενή και όταν η στάθμη του υγρού εντός της δεξαμενής φτάσει σε ένα προκαθορισμένο μέγιστο επίπεδο η βαλβίδα θα κλείνει.

Η υδραυλική βαλβίδα θα πραγματοποιεί τη λειτουργία αυτή με υδραυλικό τρόπο μέσω της ελεγχόμενης αυξομείωσης του ανοίγματος διέλευσης του νερού στο εσωτερικό της βαλβίδας. Τη διαδικασία αυτή θα την πραγματοποιεί σύστημα αποτελούμενο από το φλοτέρ και κύκλωμα μικροσωληνίσκων σύνδεσης του πιλότου με το σώμα της βαλβίδας.

Η βαλβίδα θα πρέπει να συμμορφώνεται με τις παρακάτω προδιαγραφές:

A. ΚΥΡΙΑ ΒΑΛΒΙΔΑ

Η βασική βαλβίδα θα είναι υδραυλικά ελεγχόμενη διαφραγματικού τύπου, ευθείας ροής, με φλαντζωτά άκρα εισόδου-εξόδου ονομαστικής πίεσης λειτουργίας 16 bar. Η βαλβίδα θα αποτελείται από τρία κύρια μέρη: το σώμα, το σύστημα του διαφράγματος και το καπάκι. Το διάφραγμα θα είναι το μοναδικό κινούμενο μέρος της βαλβίδας και το οποίο θα δημιουργεί ένα στεγανό θάλαμο στο επάνω μέρος του το οποίο θα διαχωρίζει την πίεση λειτουργίας από την πίεση εξόδου.

Δεν είναι αποδεκτή η ύπαρξη πιστονιού για την λειτουργία της βαλβίδας ή του πιλότου.

Το μήκος από φλάντζα σε φλάντζα θα πρέπει να ακολουθεί τις προδιαγραφές κατά ISO 5752.

B ΣΩΜΑ ΚΥΡΙΑΣ ΒΑΛΒΙΔΑΣ

Δεν γίνεται αποδεκτή η ύπαρξη ξεχωριστών θαλάμων μεταξύ του σώματος και του καπακιού της βαλβίδας. Το σώμα και το καπάκι θα είναι κατασκευασμένα από ελατό χυτοσίδηρο GGG40 θα είναι μονοκόμματα χωρίς ραφές συγκόλλησης.

Η έδρα του διαφράγματος στο άνοιγμα διέλευσης του νερού στη βάση της βαλβίδας, το καπάκι και ο άξονας του διαφράγματος θα είναι προσθαφαιρούμενα. Όλες οι επισκευές ή τροποποιήσεις εκτός της πλήρους αντικατάστασης της βαλβίδας θα πρέπει να γίνονται χωρίς την απομάκρυνση της βαλβίδας από το δίκτυο.

Η κύρια βαλβίδα θα μπορεί να διαθέτει άνοιγμα διέλευσης του νερού εσωτερικά μικρότερο σε σχέση με τις οπές εισόδου-εξόδου ώστε να είναι γρηγορότερος ο χρόνος αντίδρασης της βαλβίδας και καλύτερη λειτουργία σε χαμηλές διαφορικές πιέσεις.

Γ. ΚΥΚΛΩΜΑ ΠΙΛΟΤΟΥ, ΣΥΣΤΗΜΑ ΕΛΕΓΧΟΥ ΚΑΙ ΠΑΡΕΛΚΟΜΕΝΑ

Γενικά το σύστημα του πιλότου θα είναι μία 4-οδη βαλβίδα η οποία θα ανοίγει το κυρίως σώμα της βαλβίδας όταν η στάθμη του νερού εντός της δεξαμενής πλησιάσει ένα προρυθμισμένο κατώτερο επίπεδο. Όταν η δεξαμενή γεμίσει και η στάθμη της πλησιάσει ένα προρυθμισμένο ανώτερο επίπεδο ο πιλότος θα κλείσει ην κύρια βαλβίδα. Ο έλεγχος του πιλότου γίνεται μέσω πλωτήρα ο οποίος θα είναι κατασκευασμένος από ανοξείδωτο χάλυβα και ο οποίος θα ολισθαίνει επί άξονα μήκους τουλάχιστο 0,5m κατασκευασμένου από ανοξείδωτο χάλυβα 316L ή 304. Το άνω και το κάτω όριο ρύθμισης γίνονται μέσω



ΕΠΙΧΕΙΡΗΣΙΑΚΟ ΠΡΟΓΡΑΜΜΑ
«ΑΝΑΤΟΛΙΚΗ ΜΑΚΕΔΟΝΙΑ ΚΑΙ ΘΡΑΚΗ»
2014 - 2020



της τοποθέτησης ορίων στη ράβδο ολίσθησης εντός των οποίων κινείται ο πλωτήρας.

Η βαλβίδα θα διαθέτει βελονοειδή βάνα μιας διευθύνσεως ροής που θα επιτρέπει την ρύθμιση της ταχύτητας ανοίγματος της βαλβίδας χωρίς να επηρεάζει την ταχύτητα κλεισίματος.

Η βαλβίδα θα πρέπει να διαθέτει εξωτερικό φίλτρο του νερού ελέγχου με ενσωματωμένη τοπική στένωση {orifice} για την ομαλοποίηση της ροής του νερού ελέγχου προς τον πιλότο, κατασκευασμένο από ορείχαλκο.

Δ. ΣΥΣΤΗΜΑ ΧΑΜΗΛΩΝ ΠΑΡΟΧΩΝ

Οι βαλβίδες θα πρέπει να διαθέτουν ενσωματωμένη δυνατότητα λειτουργίας χωρίς κραδασμούς από σχεδόν μηδενικές παροχές μέχρι τη μέγιστη παροχή λειτουργίας.

Οποιαδήποτε άλλη προστιθέμενη κατασκευή που θα περιορίζει την ροή εντός της βαλβίδας δεν γίνεται αποδεκτή.

Δεν επιτρέπεται επίσης η διαχείριση των χαμηλών παροχών μέσω συστημάτων παράκαμψης (by pass).

ΥΛΙΚΑ ΚΑΤΑΣΚΕΥΗΣ

Το σώμα και το καπάκι της βασικής βαλβίδας θα είναι κατασκευασμένα από ελατό χυτοσίδηρο **GGG 40**, θα έχουν λείες επιφάνειες χωρίς εξογκώματα και θα έχουν επικαλυφθεί τόσο εσωτερικά όσο και εξωτερικά με ειδική εποξειδική πούδρα ελαχίστου πάχους 250 μικρών για την οποία θα πρέπει να προσκομισθούν πιστοποιητικά καταλληλότητας για χρήση σε εφαρμογές ποσίμου νερού.

Το διάφραγμα θα διαθέτει δίσκο υποστήριξης και ελαστικό δίσκο τα οποία σε συνδυασμό με την έδρα του διαφράγματος θα στεγανοποιούν πλήρως το άνοιγμα διέλευσης του νερού, όταν εφαρμοστεί πίεση στο άνω μέρος του διαφράγματος.

Η έδρα του διαφράγματος, ο δίσκος υποστήριξης και ο οδηγός του διαφράγματος θα είναι κατασκευασμένοι από ανοξείδωτο χάλυβα 316L ή 304. Το ελατήριο θα είναι από ανοξείδωτο χάλυβα.

Ο ελαστικός δίσκος του διαφράγματος θα είναι κατασκευασμένος από ελαστομερές EPDM ενισχυμένο με nylon, για το οποίο θα προσκομισθεί πιστοποιητικό καταλληλότητας για πόσιμο νερό.

Το καπάκι θα συγκρατείται στο σώμα της βαλβίδας μέσω κοχλιών, που έχουν βιδωθεί πάνω στο σώμα πριν την εποξική βαφή και παξιμαδιών. Μεταξύ παξιμαδιών και σώματος θα έχουν τοποθετηθεί ροδέλες για την προστασία της εποξικής βαφής κατά την σύσφιξη των κοχλιών. Όλα τα παραπάνω θα είναι κατασκευασμένα από ανοξείδωτο χάλυβα.

Τα εξαρτήματα σύνδεσης θα είναι από ανοξείδωτο χάλυβα 316L ή 304.

Η βελονοειδής βάνα που ρυθμίζει την ταχύτητα ανοίγματος θα είναι κατασκευασμένη από ορείχαλκο με εσωτερικό τελείωμα από ανοξείδωτο χάλυβα 316L ή 304.

Η βαλβίδα θα πρέπει να διαθέτει εξωτερικό φίλτρο του νερού οδήγησης, με ενσωματωμένη τοπική στένωση {orifice}, το οποίο θα είναι κατασκευασμένο από ορείχαλκο και εσωτερικά θα έχει σήτα από ανοξείδωτο χάλυβα 316L ή 304 ονομαστικής πίεσεως λειτουργίας 16bar.

Η βαλβίδα θα έχει διοδικούς διακόπτες απομόνωσης μανομέτρου ½" –PN 16, κατασκευασμένους από επινικελωμένο ορείχαλκο και οποίοι θα διαθέτουν σύστημα εκτόνωσης της πίεσης από το μανόμετρο όταν δεν απαιτείται η οπτική ένδειξη ώστε να μην καταπονείται συνεχώς το μανόμετρο.

Η βαλβίδα θα διαθέτει πάνω στο καπάκι δείκτης θέσης προοδευτικού ανοίγματος με τάπα ασφαλείας από ανοξείδωτο χάλυβα SS316, που δεν θα μπορεί να απομακρυνθεί, και που θα επιτρέπει τον έλεγχο της θέσης λειτουργίας της βαλβίδας καθώς και τον εξερισμό του θαλάμου ελέγχου .



Ευρωπαϊκή Ένωση
Ευρωπαϊκό Ταμείο
Περιφερειακής Ανάπτυξης

ΕΠΙΧΕΙΡΗΣΙΑΚΟ ΠΡΟΓΡΑΜΜΑ
«ΑΝΑΤΟΛΙΚΗ ΜΑΚΕΔΟΝΙΑ ΚΑΙ ΘΡΑΚΗ»
2014 - 2020



ΑΠΑΙΤΗΣΕΙΣ

- Η βαλβίδα πρέπει να κατασκευάζεται σύμφωνα με την νόρμα CE/97/23 για την οποία θα πρέπει να υπάρχει σήμανση πάνω στη βαλβίδα.
- Θα πρέπει να προσκομιστεί πιστοποιητικό υγιεινής για την εποξεική βαφή της βαλβίδας.
- Θα πρέπει να προσκομιστεί πιστοποιητικό WRAS για τα ελαστομερή για χρήση σε κρύο και ζεστό νερό μέχρι 85⁰C.



Ευρωπαϊκή Ένωση
Ευρωπαϊκό Ταμείο
Περιφερειακής Ανάπτυξης

ΕΠΙΧΕΙΡΗΣΙΑΚΟ ΠΡΟΓΡΑΜΜΑ
«ΑΝΑΤΟΛΙΚΗ ΜΑΚΕΔΟΝΙΑ ΚΑΙ ΘΡΑΚΗ»
2014 - 2020



ΤΕΧΝΙΚΗ ΠΡΟΔΙΑΓΡΑΦΗ 19 (Τ.Π. 19)
ΔΙΚΛΕΙΔΑ ΣΥΡΤΟΥ ΕΛΑΣΤΙΚΗΣ ΕΜΦΡΑΞΗΣ PN16

ΠΕΡΙΓΡΑΦΗ

Δικλείδα χυτοσιδηρή συρταρωτή ελαστικής έμφραξης κατά EN1074, με φλαντζωτά άκρα (ωτίδες), πλήρους διατομής και ελεύθερης διέλευσης του ρευστού, κατασκευασμένη από ελατό χυτοσίδηρο, σύμφωνα με την Εθνική Προδιαγραφή 1501-08-06-07-02 και τις απαιτήσεις της παρούσας μελέτης.

Πίεση λειτουργίας PN16

ΠΡΟΤΥΠΑ

Σχεδιασμός: Σύμφωνα με EN1171, EN1074-1 & EN1074-2

Διαστάσεις face-to-face: Σύμφωνα με EN558, Πίνακας 2 Σειρά 14

Φλάντζες: Σύμφωνα με EN1092-2 (ISO 7005-2), PN 10/16

ΥΛΙΚΑ ΚΑΤΑΣΚΕΥΗΣ

Σώμα/καπάκι: GJS-500-7 (GGG-50)

Σύρτης: GJS-500-7 (GGG-50) επικαλυμμένος με ελαστικό EPDM κατά EN 681-1 εγκεκριμένο για χρήση σε πόσιμο νερό με ενσωματωμένο περικόχλιο στον σύρτη και πλευρικούς ολισθητήρες από PA για μειωμένη ροπή λειτουργίας

Άξονας: Ανοξείδωτος χάλυβας με διάταξη στοπ

Στεγανοποίηση άξονα: Με 4 O-rings

Κοχλίες: Ανοξείδωτοι A2 ή ανώτεροι

Βαφή: Εποξειδική βαφή βαρέως τύπου 250μm εσωτερικά και εξωτερικά κατά GSK

ΠΙΣΤΟΠΟΙΗΤΙΚΑ

Πιστοποιητικό συμμόρφωσης σύμφωνα με το πρότυπο EN1074 ενός εκ των παρακάτω αναγνωρισμένων Ευρωπαϊκών φορέων DVGW-KIWA-OVGW.

Πιστοποιητικό καταλληλότητας για πόσιμο νερό της δικλείδας ως σύνολο ενός εκ των παρακάτω αναγνωρισμένων Ευρωπαϊκών φορέων KIWA-WRAS-EUROFINS.

Πιστοποιητικό ελαστικού μη ανάπτυξης επιβλαβών βακτηριδίων DVGW W270.

Πιστοποιητικό GSK για την επιφανειακή προστασία και κατάλληλη σήμανση RAL.

Πιστοποιητικό ελέγχου 2.2 κατά EN10204.

ΣΗΜΑΝΣΗ

Οι ακόλουθες πληροφορίες θα είναι εμφανείς και ενσωματωμένες στο χυτό σώμα της δικλείδας σύμφωνα με το πρότυπο ΕΛΟΤ EN19:

-Κατασκευαστής

-DN-κατηγορία

-PN-κατηγορία

-Ποιότητα υλικού

Το πρότυπο EN681-1 θα αναγράφεται στην ελαστική επένδυση στον σύρτη.

ΤΕΧΝΙΚΗ ΠΡΟΔΙΑΓΡΑΦΗ 20 (Τ.Π. 20)
ΓΕΝΙΚΕΣ ΑΠΑΙΤΗΣΕΙΣ Η/Μ ΕΞΟΠΛΙΣΜΟΥ

1. ΑΝΤΙΚΕΙΜΕΝΟ

Οι παρακάτω Προδιαγραφές αναφέρονται στην προμήθεια, μεταφορά, εγκατάσταση και παράδοση σε πλήρη και κανονική λειτουργία όλου του αναγκαίου ηλεκτρομηχανολογικού εξοπλισμού για το έργο «Κατασκευή δικτύου ύδρευσης Δήμου Καβάλας – Εσωτερικό δίκτυο Κοινότητας Αμυγδαλέυνα Δ.Ε. Φιλίππων».

2. ΓΕΝΙΚΕΣ ΑΠΑΙΤΗΣΕΙΣ ΓΙΑ ΕΞΟΠΛΙΣΜΟ

Ο μηχανολογικός και ηλεκτρολογικός εξοπλισμός θα είναι καινούργιος και αμεταχειριστός. Όλες οι ομοειδείς μονάδες του εξοπλισμού πρέπει να είναι του ίδιου εργοστασίου κατασκευής και τα ομοειδή εξαρτήματα ομοίων μονάδων θα είναι εναλλάξιμα μεταξύ τους. Στο σώμα των μηχανημάτων ή συσκευών θα είναι τυπωμένα ανάγλυφα ή θα υπάρχει προσαρμοσμένη πινακίδα που θα αναγράφει τον οίκο κατασκευής, τον τύπο του μηχανήματος, τον αριθμό κατασκευής και, όπου απαιτείται, τα βασικά τεχνικά χαρακτηριστικά λειτουργίας του.

Τα μεταλλικά μέρη των διαφόρων ειδών εκτός από αυτά που πακτώνονται σε σκυρόδεμα, που λιπαίνονται καθ' οιονδήποτε τρόπο, π.χ. τους άξονες, οδοντωτούς τροχούς, ορειχάλκινα τεμάχια και γενικά εσωτερικά στοιχεία μηχανημάτων ή εκτός από εκείνα, για τα οποία προβλέπεται ειδική βαφή στο εργοστάσιο κατασκευής ή αλλιώς καθορίζεται στην προδιαγραφή, θα ελαιοχρωματισθούν με δύο στρώσεις μινίου και μία στρώση ελαιόχρωμα άριστης ποιότητας.

Όλα τα μηχανήματα, συσκευές, υλικά και εξαρτήματα θα παραδοθούν τελείως εγκατεστημένα, υδραυλικά και ηλεκτρικά συνδεδεμένα και σε κατάσταση άριστης λειτουργίας, σύμφωνα με τις τεχνικές προδιαγραφές αλλά και τις λειτουργικές απαιτήσεις.

Ο βασικός εξοπλισμός, δηλαδή οι αντλίες, ηλεκτροκινητήρες, βαλβίδες, όργανα αυτοματισμού, μεταδότες, καθώς και κάθε άλλο είδος που θα ζητηθεί από την υπηρεσία, θα συνοδεύεται από σχέδια, οδηγίες εγκατάστασης, οδηγίες λειτουργίας και συντήρησης σε ελληνική γλώσσα. Θα συνοδεύεται επίσης με τα απαραίτητα έντυπα στα οποία προσδιορίζονται τα λειτουργικά τους χαρακτηριστικά.

Όλος ο εξοπλισμός και υλικά του έργου θα συνοδεύεται από πιστοποίηση της παραγωγικής διαδικασίας κατά ISO 9000/2000.

Για τον εξοπλισμό και υλικά που προβλέπεται από την κείμενη Ελληνική και Ευρωπαϊκή νομοθεσία, θα φέρουν πιστοποίηση CE (π.χ. εξοπλισμός που υπόκειται σε υπερπίεση, ηλεκτρολογικός εξοπλισμός, ηλεκτρονικός εξοπλισμός, κ.λπ.).

3. ΤΕΧΝΙΚΑ ΣΤΟΙΧΕΙΑ ΕΞΟΠΛΙΣΜΟΥ ΠΟΥ ΘΑ ΥΠΟΒΛΗΘΟΥΝ ΑΠΟ ΤΟΝ ΑΝΑΔΟΧΟ

Ο ανάδοχος υποχρεούται πριν προχωρήσει σε οποιαδήποτε παραγγελία υλικού για τον ηλεκτρομηχανολογικό εξοπλισμό να υποβάλει στην Υπηρεσία λεπτομερή τεχνικά χαρακτηριστικά του εξοπλισμού.

Τα προσφερόμενα μηχανήματα και υλικά πρέπει να ανταποκρίνονται στις απαιτήσεις των προδιαγραφών αυτών. Για όλα τα μηχανήματα και βασικά εξαρτήματα πρέπει να υποβληθούν τουλάχιστον τα στοιχεία: οίκος κατασκευής, τύπος και περιγραφικά έντυπα, στα οποία θα αναγράφονται τα βασικά τεχνικά χαρακτηριστικά, οι κυριότερες διαστάσεις και το βάρος, στην ελληνική γλώσσα.

Ο Ανάδοχος μπορεί να υποβάλλει μαζί με τα ανωτέρω στοιχεία και προτάσεις για ενδεχόμενες τροποποιήσεις της εγκεκριμένης μελέτης για την προσαρμογή της στα προαναφερόμενα μηχανήματα, χωρίς αυτό να σημαίνει αλλαγή των οικονομικών όρων του τιμολογίου.

Με την περαίωση του έργου ο ανάδοχος πρέπει να παραδώσει στην Υπηρεσία:



Ευρωπαϊκή Ένωση
Ευρωπαϊκό Ταμείο
Περιφερειακής Ανάπτυξης

ΕΠΙΧΕΙΡΗΣΙΑΚΟ ΠΡΟΓΡΑΜΜΑ
«ΑΝΑΤΟΛΙΚΗ ΜΑΚΕΔΟΝΙΑ ΚΑΙ ΘΡΑΚΗ»
2014 - 2020



- Οδηγίες εκκίνησης και λειτουργίας της εγκατάστασης και συντηρήσεως αυτής σύμφωνα με την οριστική διαμόρφωση της εγκατάστασης και του εξοπλισμού.
- Σχέδια της εγκατάστασης, ηλεκτρικά σχέδια πινάκων, διαδρομών καλωδίων κ.λπ.

Για όλα τα είδη θα δοθούν τα παρακάτω στοιχεία:

- α. Κατασκευαστής
- β. Τύπος
- γ. Prospectus με διαστάσεις, σύντομη περιγραφή και τεχνικά χαρακτηριστικά
- δ. Υλικά κατασκευής και συνθήκες λειτουργίας
- ε. Στοιχεία επιλογής μεγέθους.

Ειδικότερα για τις αντλίες των συγκροτημάτων θα πρέπει να υποβληθούν τα παρακάτω στοιχεία:

- α. Κατασκευαστής.
- β. Τύπος.
- γ. Στροφές αντλιών και κινητήρων.
- δ. Αριθμός βαθμίδων.
- ε. Μορφή και υλικά φτερωτών.
- στ. Χαρακτηριστικές καμπύλες μανομετρικού, βαθμού απόδοσης, απαιτούμενης ισχύος και καθαρού θετικού ύψους αναρρόφησης (NPSH) σε συνάρτηση με την παροχή για όλο το εύρος λειτουργίας.
- ζ. Απαιτήσεις σύνδεσης και λειτουργίας.
- η. Αναλυτικές διαστάσεις της αντλίας σε σχέδιο.
- θ. Συνολικό βάρος.
- ι. Αναλυτικός κατάλογος όλων των εξαρτημάτων και του εξοπλισμού που συνοδεύουν την αντλία.

4. ΕΓΚΑΤΑΣΤΑΣΗ ΕΞΟΠΛΙΣΜΟΥ

Ο Ανάδοχος πρέπει να εγκαταστήσει τον εξοπλισμό σύμφωνα με τις απαιτήσεις των προδιαγραφών και τις οδηγίες των εργοστασίων κατασκευής του.

Εάν πέρα από τις οδηγίες αυτές απαιτηθεί η αποστολή ειδικού τεχνικού από το εργοστάσιο κατασκευής, η αμοιβή αυτού καθώς και όλες οι δαπάνες κινήσεως, διαμονής κ.λπ.. βαρύνουν αποκλειστικά τον ανάδοχο, που δεν δικαιούται για το λόγο αυτό καμία πρόσθετη αποζημίωση.

Η δαπάνη μεταφοράς και εγκαταστάσεως του εξοπλισμού γίνεται επί τόπου του έργου με τα απαιτούμενα βοηθητικά υλικά καθώς και κάθε άλλη σχετική εργασία, ώστε να είναι ο εξοπλισμός έτοιμος για λειτουργία θεωρείται ότι συμπεριλαμβάνεται στις τιμές μονάδος της προσφοράς έστω και εάν δεν μνημονεύεται ρητά στο Τιμολόγιο.

5. ΔΟΚΙΜΕΣ

Οι δοκιμές και οι έλεγχοι καταλληλότητας του εξοπλισμού διακρίνονται σε:

- Οι δοκιμές αυτές εκτελούνται στο εργοστάσιο κατασκευής των μονάδων ή σε άλλο αναγνωρισμένο επίσημο εργαστήριο, πριν από την άφιξή τους στο εργοτάξιο, και στόχο έχουν τη διαπίστωση της καταλληλότητας και της συμφωνίας των μονάδων αυτών με τις απαιτήσεις των Τεχνικών Προδιαγραφών του έργου όπως τίθενται στη παρούσα μελέτη. Η δαπάνη για τις δοκιμές αυτές βαρύνει τον ανάδοχο, ο οποίος θα φροντίσει για την μεταφορά των μηχανημάτων όπου χρειάζεται. Ο ανάδοχος του έργου είναι υπεύθυνος για την άρτια και ακριβή εκτέλεση των δοκιμών αυτών και όλες οι σχετικές με αυτές τις δοκιμές δαπάνες βαρύνουν αυτόν. Διευκρινίζεται, ότι τα θετικά αποτελέσματα των δοκιμών αυτών δεν προδικάζουν την παραλαβή της εγκατάστασης που περιλαμβάνει τις μονάδες αυτές.

- Δοκιμές που εκτελούνται σε όλη την εγκατάσταση και αποτελούν τις δοκιμές προσωρινής παραλαβής, καθώς και οι δοκιμές της σωστής λειτουργίας του συστήματος αυτοματισμών και ελέγχου.



Ευρωπαϊκή Ένωση
Ευρωπαϊκό Ταμείο
Περιφερειακής Ανάπτυξης

ΕΠΙΧΕΙΡΗΣΙΑΚΟ ΠΡΟΓΡΑΜΜΑ
«ΑΝΑΤΟΛΙΚΗ ΜΑΚΕΔΟΝΙΑ ΚΑΙ ΘΡΑΚΗ»
2014 - 2020



- Δοκιμές που εκτελούνται σε όλη την εγκατάσταση μετά την πάροδο του οριζόμενου χρόνου εγγυήσεως εφόσον η μέχρι τότε λειτουργία της εγκατάστασης κρίνεται ικανοποιητική.

6. ΔΟΚΙΜΕΣ ΠΡΟΣΩΡΙΝΗΣ ΠΑΡΑΛΑΒΗΣ

Οι δοκιμές προσωρινής παραλαβής θα εκτελεσθούν από την Υπηρεσία, παρουσία του αναδόχου και θα γίνονται σε όλα τα μηχανήματα, συσκευές, εξαρτήματα και εγκαταστάσεις.

Οι δοκιμές προσωρινής παραλαβής περιλαμβάνουν μηχανολογικές, ηλεκτρολογικές υδραυλικές και λειτουργικές δοκιμές, σύμφωνα και με τις προδιαγραφές.

Η Υπηρεσία εκτός από τις δοκιμές αυτές μπορεί να ζητήσει την εκτέλεση οιασδήποτε άλλης δοκιμής, που θα κρίνει δικαιολογημένα αναγκαία.

Σκοπός των δοκιμών είναι να διαπιστωθεί ότι όλη η εγκατάσταση είναι σύμφωνη με τις απαιτήσεις των προδιαγραφών. Οι δαπάνες όλων των δοκιμών προσωρινής παραλαβής, εκτός από την δαπάνη ηλεκτρικής ενέργειας, βαρύνουν τον ανάδοχο.

Οι κυριότερες δοκιμές είναι:

- Δοκιμές και έλεγχοι αντοχής και στεγανότητας των δικτύων νερού,
- Δοκιμές διαδοχικών εκκινήσεων και στάσεων όλων των κινητήρων της εγκατάστασης με την μέγιστη συχνότητα εκκινήσεως καθώς και δοκιμές συνέχειας, σωστής συνδεσμολογίας και καλής γείωσης του ηλεκτρολογικού εξοπλισμού,
- Λειτουργική δοκιμή της εγκατάστασης, απαραίτητες ρυθμίσεις οργάνων και προγραμματισμός των προγραμματιζόμενων ελεγκτών,
- Λειτουργική δοκιμή του συστήματος εποπτικού ελέγχου.

Αναλυτικά θα γίνουν οι εξής δοκιμές:

α. Δοκιμές υδροστατικής πίεσης σε ολόκληρο το σύστημα των σωληνώσεων και των εξαρτημάτων για τον έλεγχο της στεγανότητας του δικτύου. Η δοκιμή αυτή εκτελείται κατά το στάδιο της κατασκευής με παρουσία του επιβλέποντος και συντάσσεται σχετικό πρωτόκολλο το οποίο υποβάλλεται στην Επιτροπή Προσωρινής Παραλαβής.

β. Δοκιμές διαδοχικών εκκινήσεων και στάσεων της υποβρύχιας αντλίας με τη μέγιστη συχνότητα εκκινήσεων και δοκιμές ομαλής επιτάχυνσης χωρίς κραδασμούς και ταλαντώσεις.

γ. Δοκιμές κανονικής συνεχούς λειτουργίας της αντλίας, με στόχο τον έλεγχο ταλαντώσεων, θορύβων, διαρροών, πιέσεων, αποδόσεων, απορροφούμενης ισχύος και όλων των παραγόντων που σχετίζονται με την ομαλή λειτουργία του αντλιοστασίου.

δ. Δοκιμές χειροκίνητης και αυτόματης λειτουργίας του αντλητικού συγκροτήματος.

ε. Δοκιμές καλής λειτουργίας δικλίδων.

στ. Δοκιμές καλής λειτουργίας των βαλβίδων αντεπιστροφής.

ζ. Δοκιμές καλής λειτουργίας του συστήματος αυτοματισμού. Οι δοκιμές θα γίνουν για το σύνολο των απαιτούμενων διαδικασιών.

η. Δοκιμές ορθής λειτουργίας της αντιπληγματικής προστασίας (αφορά την υδραυλική μελέτη και θα πρέπει να υπάρξει συνεργασία με τον ανάδοχο των δομικών έργων).

θ. Δοκιμές καλής λειτουργίας και καταλληλότητας του βοηθητικού εξοπλισμού.

ι. Δοκιμές Ηλεκτρικών Εγκαταστάσεων που περιλαμβάνουν:

- Δοκιμή αντοχής μονώσεων σε διάσπαση
- Δοκιμές αντιστάσεων μονώσεων
- Δοκιμές καλής λειτουργίας
- Έλεγχοι πτώσης τάσης
- Μέτρηση αντίστασης γείωσης
- Μέτρηση αντίστασης γείωσης αλεξικέραυνου.



Ευρωπαϊκή Ένωση
Ευρωπαϊκό Ταμείο
Περιφερειακής Ανάπτυξης

ΕΠΙΧΕΙΡΗΣΙΑΚΟ ΠΡΟΓΡΑΜΜΑ
«ΑΝΑΤΟΛΙΚΗ ΜΑΚΕΔΟΝΙΑ ΚΑΙ ΘΡΑΚΗ»
2014 - 2020



Ο εργοδότης μπορεί να ζητήσει την εκτέλεση και πρόσθετων δοκιμών εκτός από τις παραπάνω εφόσον το κρίνει απαραίτητο. Οι δαπάνες όλων των δοκιμών της προσωρινής παραλαβής, εκτός από τις δαπάνες ηλεκτρικής ενέργειας, βαρύνουν τον ανάδοχο. Ο ανάδοχος οφείλει να επανορθώσει με δαπάνη του εργοδότη κάθε βλάβη ή ζημιά που προέρχεται από τη χρήση του εξοπλισμού κατά τη διάρκεια των δοκιμών και η οποία όμως δεν οφείλεται σε κακοτεχνία, ή ελάττωμα της εγκατάστασης, οπότε ολόκληρη την ευθύνη για τη δαπάνη αποκατάστασης την φέρει ο ανάδοχος.

7. ΔΟΚΙΜΕΣ ΟΡΙΣΤΙΚΗΣ ΠΑΡΑΛΑΒΗΣ

Οι δοκιμές οριστικής παραλαβής περιλαμβάνουν τους ίδιους ελέγχους και δοκιμασίες με τις δοκιμές προσωρινής παραλαβής.

Τα απαραίτητα για την διεξαγωγή των δοκιμών όργανα, εξαρτήματα, μηχανικά μέσα, υλικά και εφόδια γενικά θα προσκομισθούν από τον ανάδοχο, ο οποίος θα διαθέσει και το απαραίτητο τεχνικό προσωπικό, ενώ οι δαπάνες ηλεκτρικής ενέργειας βαρύνουν τον εργοδότη.

8. ΕΠΙΜΕΤΡΗΣΗ- ΠΛΗΡΩΜΗ

Η επιμέτρηση των εργασιών θα γίνει για πλήρως εκτελεσθείσες μονάδες εργασιών, όπως αυτές αναφέρονται στα οικεία άρθρα του τιμολογίου. Η πληρωμή των εργασιών θα γίνει με βάση τις παραπάνω μονάδες εργασίες και με τις αντίστοιχες τιμές της προσφοράς του αναδόχου. Η πληρωμή θα καλύπτει, πέρα από τις δαπάνες που ρητά κατονομάζονται στο Τιμολόγιο και τις Τεχνικές Προδιαγραφές, και κάθε επί πλέον δαπάνη που θα κριθεί απαραίτητη για την ολοκλήρωση και συμπλήρωση των περιγραφόμενων εργασιών.

9. ΑΔΕΙΑ ΛΕΙΤΟΥΡΓΙΑΣ- ΗΛΕΚΤΡΟΔΟΤΗΣΗ

Ο ανάδοχος είναι υπεύθυνος για τις ενέργειες που απαιτούνται από το νόμο για τον έγκαιρο έλεγχο της εγκατάστασης και την έκδοση της άδειας λειτουργίας της. Θα πρέπει ο ίδιος να προβεί στις αναγκαίες ενέργειες για την έγκαιρη ηλεκτροδότηση από τη ΔΕΗ και να υποδείξει στον εργοδότη τις ενέργειες που πρέπει να κάνει αυτός, προσκομίζοντας σ' αυτόν για υπογραφή τα απαιτούμενα έντυπα. Θα πρέπει επίσης να ρυθμίσει τις λεπτομέρειες εγκατάστασης της ΔΕΗ και της τροφοδότησης του αντλιοστασίου, να ελέγξει και να προσαρμόσει αν χρειαστεί τις προβλεπόμενες εγκαταστάσεις και να υποβάλλει, όπως άλλωστε προβλέπεται και από το άρθρο 2.1.4.1 τα στοιχεία παροχής και τις απαιτήσεις της ΔΕΗ και όλα τα στοιχεία που σχετίζονται με την επαρκή και ασφαλή ηλεκτροδότηση του αντλιοστασίου. Όλες οι απαιτούμενες δαπάνες για τα παραπάνω βαρύνουν τον ανάδοχο. Ο εργοδότης είναι υποχρεωμένος να καταβάλει στη ΔΕΗ τις δαπάνες κατασκευής παροχτεύσεων και τις τυχόν σχετικές εγγυήσεις.

Καβάλα, 20-07-2020
Ο Συντάξας

Καβάλα, 20-07-2020
Ο Επιβλέπων

Καβάλα, 20-07-2020
Ο Διευθυντής
Τ.Υ. της Δ.Ε.Υ.Α.Κ.

Μαυρίδης Θωμάς
Πολιτικός Μηχανικός

Τσακίρης Κωνσταντίνος
Πολιτικός Μηχανικός M.Sc.

Λογκάρης Άγγελος
Πολιτικός Μηχανικός M.Sc.